

# പിഎസ്സി ബുള്ളറ്റിൻ



PSC Bulletin, Official Publication of Kerala Public Service Commission

Vol. 27 Issue 13 Fortnightly March 1, 2016 Page 24 ₹ 5

March 8

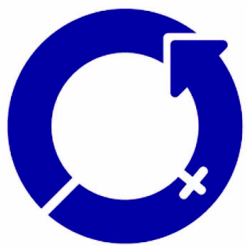

International Women's Day

# Pledge for Parity



വിജ്ഞാപനം

**വുമൺ സബ് ഇൻസ്‌പെക്ടർ ഓഫ് പോലീസ് (ട്രെയിനി) പോലീസ് (കേരള സിവിൽ പോലീസ്)**

പൊതുവിജ്ഞാനം പ്രത്യേക പതിപ്പ്

ഉൾപ്പെടുന്നവർ

ഏപ്രിലിലെ പരീക്ഷാ കലണ്ടർ, കേരളത്തിലെ ജില്ലകൾ, കേരളചരിത്രവും വർഷങ്ങളും, മലയാള സാഹിത്യം, ജനറൽ ഇംഗ്ലീഷ്, ഗണിതം, മാനസികശേഷി, ഇന്ത്യൻ പൊളിറ്റി, മലയാളം, പല ചോദ്യം ഒരു ഉത്തരം, ലോകരാജ്യങ്ങൾ, ആധുനിക ഇന്ത്യ, ഫാക്ട് ഫൈൻഡർ, സമകാലികം

യൂണിഫോംഡ് തസ്തികയിലേക്കുള്ള പൊതു കായികക്ഷമതാപരീക്ഷ

പേജ് 4

## പോത്തൻകോട്, വർക്കല, കൊട്ടാരക്കര എന്നിവിടങ്ങളിൽ പുതിയ ഏജൻസി

പിഎസ്സി ബുള്ളറ്റിൻ

പോത്തൻകോട്, വർക്കല, കൊട്ടാരക്കര എന്നീ സ്ഥലങ്ങളിൽ പുതിയ ഏജൻസി നിലവിൽവന്നു. തിരുവനന്തപുരം ജില്ലയിലെ പെരിങ്ങമല, വിതുര, ചുള്ളിമാനൂർ, കൊല്ലം ജില്ലയിലെ കിളികൊല്ലൂർ, പത്തനാപുരം, പത്തനംതിട്ട ജില്ലയിലെ റാന്നി, ആറന്മുള എന്നിവിടങ്ങളിൽ ഏജൻസിമാരെ ആവശ്യമുണ്ട്. പത്തനംതിട്ടയിലും കാസർകോട്ടും ജില്ലാടിസ്ഥാനത്തിൽ ഏജൻസി പ്രവർത്തനങ്ങൾ നടത്തുന്നതിന് മാർക്കറ്റിങ്ങിൽ അഭിരുചിയുള്ളവരെ ഓർഗനൈസർമാരായി ആവശ്യമുണ്ട്. ഏജൻസിയെടുക്കാൻ താല്പര്യമുള്ളവർക്ക് 04712546270 നമ്പറിൽ വിളിച്ചാൽ വിശദവിവരങ്ങൾ ലഭിക്കും. kpscbulletin@gmail.com എന്ന ഇ-മെയിലിൽ ബന്ധപ്പെട്ടാലും



ഏജൻസി വ്യവസ്ഥകളും അപേക്ഷാഫോറവും ലഭിക്കും.

ആലപ്പുഴ, മലപ്പുറം, കണ്ണൂർ ജില്ലകളിൽ ഇപ്പോൾ കൂടുതൽ വിദ്യാഭ്യാസ സ്ഥാപനങ്ങളിൽ പിഎസ്സി ബുള്ളറ്റിൻ ലഭ്യമാക്കാൻ കഴിഞ്ഞിട്ടുണ്ട്. നെടുമങ്ങാട്, വണ്ടൂർ, മുല്ലൂർ, മാനന്തവാടി എന്നീ സ്ഥലങ്ങളിൽ ഉദ്യോഗാർത്ഥികളായവർക്ക് ഏജൻസിയെടുത്ത് ബുള്ളറ്റിൻ വാങ്ങുന്നുണ്ട്. ഏജൻസി അനുവദിക്കുന്നതിനുള്ള നടപടികൾ ലളിതമാണ്. 300 രൂപയാണ് ഏജൻസി എടുക്കുന്നതിനുള്ള മിനിമം ഡിപ്പോസിറ്റ്. കൊറിയർ ചാർജ് സൗജന്യമാണ്.

കറന്റ് അഫെയർസ് ചോദ്യങ്ങൾ ഇംഗ്ലീഷിൽക്കൂടി വേണമെന്നുള്ള വായനക്കാരുടെ ആവശ്യം പരിഗണിച്ചുകൊണ്ട് അടുത്ത ലക്കം മുതൽ ദേശീയ, അന്തർദേശീയ സംഭവങ്ങളെ ആസ്പദമാക്കിയുള്ള ചോദ്യങ്ങൾ ഇംഗ്ലീഷിൽ പ്രസിദ്ധീകരിക്കും. എല്ലാ വിഷയങ്ങളിൽനിന്നുമുള്ള മുൻചോദ്യങ്ങളും ഇനിമുതൽ ബുള്ളറ്റിനിൽ ഉൾപ്പെടുത്തും. വിവിധ വിഷയങ്ങളിൽ സമീകൃതമായ അവഗാഹം ഉദ്യോഗാർത്ഥികൾക്ക് നേടാൻ കഴിയുന്ന തരത്തിൽ ഉള്ളടക്കം ക്രമീകരിച്ചിട്ടുണ്ട്.

അടുത്തകാലത്ത് തപാൽവരികാരുടെ എണ്ണത്തിൽ അഭൂതപൂർവമായ വർദ്ധനവ് ഉണ്ടായിട്ടുണ്ട്. ജില്ലാതല സോർട്ടിങ്, വരിസംഖ്യ സ്വീകരിക്കുമ്പോൾ എസ്എംഎസ്, സർക്കുലേഷൻ സംബന്ധമായ പരാതികൾക്ക് സത്വര പരിഹാരം, തപാൽ വകുപ്പിന്റെ കാര്യക്ഷമതയോടുകൂടിയ വിതരണം തുടങ്ങിയവയാണ് തപാലിൽ ബുള്ളറ്റിൻ ജനപ്രിയമാകാനുള്ള കാരണങ്ങൾ. പോസ്റ്റോഫീസുകളിലോ വിവിധ പി.എസ്.സി. ഓഫീസുകളിലോ നൂറുരൂപ അടച്ചാൽ ബുള്ളറ്റിൻ 15 മാസത്തേക്ക് ഇന്ത്യയിലെവിടെയും തപാലിൽ വരുത്താം. മണിയോർഡർ അയയ്ക്കേണ്ട വിലാസം-പബ്ലിക് റിലേഷൻസ് ഓഫീസർ, കേരള പബ്ലിക് സർവീസ് കമ്മീഷൻ, തിരുവനന്തപുരം-695 004. മണിയോർഡർ ഫോറത്തിൽ മൊബൈൽ നമ്പർ ഉൾപ്പെടുത്തുന്നവർക്ക് പണം പിഎസ്സി ഓഫീസിൽ ലഭിച്ചാലുടൻ അതു സംബന്ധമായ എസ്എംഎസ് ലഭിക്കും.



പേരും ഫോട്ടോ എടുത്ത തീയതിയും

### ഒറ്റത്തവണ രജിസ്ട്രേഷൻ ഫോട്ടോ സംബന്ധിച്ച നിർദ്ദേശങ്ങൾ

- 1.1.2012 മുതൽ പ്രാബല്യത്തിലുള്ള വൺ-ടൈം രജിസ്ട്രേഷൻ, കമ്മീഷന്റെ ഔദ്യോഗിക വെബ് സൈറ്റായ [www.keralapsc.gov.in](http://www.keralapsc.gov.in) വഴി നടത്തിയശേഷമാണ് ഉദ്യോഗാർത്ഥികൾ വിവിധ തസ്തികകൾക്കായി അപേക്ഷ സമർപ്പിക്കേണ്ടത്. ഫോട്ടോ അപ്ലോഡ് ചെയ്യുമ്പോൾ പരിഷ്കാർത്ഥികൾ താഴെ പറയുന്ന കാര്യങ്ങൾ പ്രത്യേകം ശ്രദ്ധിക്കേണ്ടതാണ്.
  1. ഫോട്ടോയിൽ ഉദ്യോഗാർത്ഥിയുടെ പേരും ഫോട്ടോ എടുത്ത തീയതിയും പതിച്ചിരിക്കണം.
  2. കമ്മീഷൻ പുറപ്പെടുവിക്കുന്ന വിജ്ഞാപനങ്ങൾ പ്രകാരം ഉദ്യോഗാർത്ഥികൾ അപേക്ഷ സമർപ്പിക്കുമ്പോൾ അപ്ലോഡ് ചെയ്യുന്ന ഫോട്ടോയ്ക്ക് 10 വർഷത്തേക്ക് പ്രാബല്യമുണ്ടായിരിക്കും.
  3. പരിഷ്കാർത്ഥിയുടെ മുഖവും തോളുകളുടെ മുകൾഭാഗവും വ്യക്തമായി പതിഞ്ഞിരിക്കത്തക്ക വിധത്തിലുള്ള പാസ്‌പോർട്ട് സൈസിലുള്ള കളർ/ബ്ലാക്ക് & വൈറ്റ് ഫോട്ടോയായിരിക്കണം.
  4. വെളുത്തതോ ഇളം നിറത്തിലോ ഉള്ള പശ്ചാത്തലത്തിൽ ഇളം നിറത്തിലുള്ള വസ്ത്രം ധരിച്ച് എടുത്ത ഫോട്ടോയായിരിക്കണം.
  5. മുഖം നേരെയും പൂർണ്ണമായും ഫോട്ടോയുടെ മധ്യഭാഗത്ത് പതിഞ്ഞിരിക്കണം.
  6. കണ്ണുകൾ വ്യക്തമായി കാണത്തക്ക വിധത്തിലായിരിക്കണം.
  7. അപ്ലോഡ് ചെയ്യുന്ന ഫോട്ടോകൾ 200 പിക്സൽ h x 150 പിക്സൽ w ഉള്ളതും JPG ഫോർമാറ്റിലുള്ളതും 30 KB ഫയൽ സൈസിൽ അധികരിക്കാത്തതുമായിരിക്കണം.
  8. സൺഗ്ലാസ്, തൊപ്പി എന്നിവ ധരിച്ച് എടുത്തതും മുഖത്തിന്റെ ഒരു വശം മാത്രം കാണത്തക്കവിധമുള്ളതും മുഖം വ്യക്തമല്ലാത്തതുമായ ഫോട്ടോകൾ സ്വീകാര്യമല്ല.
  9. "മതാചാരത്തിന്റെ ഭാഗമായി തൊപ്പി/ശിരോവസ്ത്രം ധരിച്ച് എടുത്ത ഫോട്ടോ മറ്റ് നിർദ്ദേശങ്ങളനുസരിച്ചാണെങ്കിൽ സ്വീകാര്യമാണ്.

### വരിക്കാരുടെ ശ്രദ്ധയ്ക്ക്

81853 വരെയുള്ള വരിക്കാരുടെ കാലാവധി മാർച്ച് 1 ലക്കത്തോടെയാണ് അവസാനിക്കുന്നത്

വരിസംഖ്യ (നൂറുരൂപ)  
മണിയോർഡറായി അയക്കേണ്ട വിലാസം:  
പബ്ലിക് റിലേഷൻസ് ഓഫീസർ,  
കേരള പബ്ലിക് സർവീസ് കമ്മീഷൻ,  
പട്ടം പാലസ് പി.ഒ., തിരുവനന്തപുരം - 695004

വരിക്കാർ ബുള്ളറ്റിൻ സംബന്ധിച്ച് കത്തെഴുതുമ്പോഴും ഫോൺ ചെയ്യുമ്പോഴും ബുള്ളറ്റിനിന്റെ ലേബലിലുള്ള സബ്സ്ക്രൈബർ നമ്പർ കൃത്യമായി സൂചിപ്പിക്കേണ്ടതാണ്.

### പത്രാധിപസമിതി

ശ്രീ. അശോകൻ ചരൂവിൽ - ചെയർമാൻ  
മെമ്പർ, കേരള പബ്ലിക് സർവീസ് കമ്മീഷൻ  
ഡോ. കെ ഉഷ  
മെമ്പർ, കേരള പബ്ലിക് സർവീസ് കമ്മീഷൻ  
ശ്രീ. പി ശിവദാസൻ  
മെമ്പർ, കേരള പബ്ലിക് സർവീസ് കമ്മീഷൻ  
ശ്രീമതി. സിമി റോസ്ബെൽ ജോൺ  
മെമ്പർ, കേരള പബ്ലിക് സർവീസ് കമ്മീഷൻ  
അഡ്വ. ഇ രവീന്ദ്രനാഥൻ  
മെമ്പർ, കേരള പബ്ലിക് സർവീസ് കമ്മീഷൻ

പബ്ലിക് റിലേഷൻസ് ഓഫീസർ  
ശ്രീ.എ രമണൻ, ഫോൺ : 0471 2546368 OR 9446412483  
സർക്കുലേഷൻ (പി.ആർ.യൂണിറ്റ്): 0471 2546270

## അറിയിപ്പുകൾ

### കുട്ടിച്ചേർക്കൽ വിജ്ഞാപനം

പട്ടികജാതി വികസന വകുപ്പിലെ മെയിൽ വാർഡൻ തസ്തികയിലേക്കുള്ള തിരഞ്ഞെടുപ്പിനായി കൊല്ലം, കോട്ടയം, മലപ്പുറം, കണ്ണൂർ ജില്ലകളിലേക്ക് കാറ്റഗറി നമ്പർ 174/2015 പ്രകാരം അപേക്ഷ ക്ഷണിച്ചുകൊണ്ട് 2015 ജൂൺ 11 ലെ അസാധാരണ ഗസറ്റിൽ വിജ്ഞാപനം പുറപ്പെടുവിച്ചിരുന്നു. വിജ്ഞാപനത്തിന്റെ ഖണ്ഡിക 4-ലെ (iii) ഓ കുറിപ്പിനോടൊപ്പം താഴെപ്പറയുന്ന നിബന്ധനകുട്ടിച്ചേർത്ത് വായിക്കേണ്ടതാണ്. ഇതിനു വിപരീതമായി ഒരു ഉദ്യോഗാർത്ഥി ഒന്നിൽ കൂടുതൽ ജില്ലകളിൽ അപേക്ഷകൾ സമർപ്പിച്ചിട്ടുള്ളതായോ തൻമിനിത്തം തിരഞ്ഞെടുക്കപ്പെടുവാൻ ഇടയായ തായോ തെളിഞ്ഞാൽ പ്രസ്തുത അപേക്ഷകൾ നിരുപാധികം നിരസിക്കപ്പെടുന്നതും അവരുടെ മേൽ അച്ചടക്ക നടപടികൾ സ്വീകരിക്കുന്നതുമാണ്. വിജ്ഞാപനത്തിലെ മറ്റ് വ്യവസ്ഥകൾക്ക് മാറ്റമില്ല.

### പി.എസ്.സി. തിരഞ്ഞെടുപ്പിൽ വിലക്ക്

കേരള പബ്ലിക് സർവീസ് കമ്മീഷന്റെ വിവിധ തിരഞ്ഞെടുപ്പ് നടപടികളിൽ പങ്കെടുക്കുന്നതിൽ നിന്ന് ബാലൻ മീതലേത്തോട്ടത്തിൽ, കായക്കൊടി.പി.ഒ., കോഴിക്കോട്, തേന്മുക്കുട്ടി.പി.ഒ.ജെ, പാറയ്ക്കൽ, നിരവിൽപുഴ, മട്ടിലേയം, വയനാട് എന്നീ ഉദ്യോഗാർത്ഥികൾക്ക് പരീക്ഷാ നടപടികളിൽ ക്രമക്കേട് കാണിച്ചു എന്ന കാരണത്താൽ മൂന്ന് വർഷത്തേക്ക് വിലക്കേർപ്പെടുത്തിയിരിക്കുന്നു

### അപേക്ഷാ തീയതി ദീർഘിപ്പിച്ചു

05-02-2016 ലെ അസാധാരണ ഗസറ്റിൽ പ്രസിദ്ധീകരിച്ച വനം വകുപ്പിലെ ബീറ്റ് ഫോറസ്റ്റ് ഓഫീസർ (നേരിട്ടും, തസ്തികമാറ്റം വഴിയും, കാറ്റഗറി നമ്പർ 1/2016 മുതൽ 4/2016 വരെ) തസ്തികയ്ക്ക് അപേക്ഷ സമർപ്പിക്കുന്നതിനുള്ള സമയം 2016 മാർച്ച് 19 രാത്രി 12 മണിവരെ ദീർഘിപ്പിച്ചിരിക്കുന്നു.

### തിരുത്തൽ

ഫെബ്രുവരി 1 ലക്കത്തിൽ പേജ് 21-ൽ ഉപനിഷത്തുകളുടെ ഉപനിഷത്ത്, മോക്ഷശാസ്ത്രം എന്നിങ്ങനെ വിശേഷിപ്പിക്കപ്പെടുന്നത് മഹാഭാരതമാണ് എന്നത് ഭഗവദ്ഗീതയാണ് എന്ന് തിരുത്തിവായിക്കേണ്ടതാണ്. ഇന്ത്യൻ സ്റ്റേറ്റ്സിൽ 17-മത്തെ ചോദ്യത്തിൽ മൈകാൽ മലനിരകൾ മധ്യപ്രദേശിൽ എന്ന് കൊടുത്തിരുന്നു. ചരത്തി സ്പെഷ്യൽ ഗതി.

ഫെബ്രുവരി 15 ലക്കത്തിൽ പേജ് 21-ൽ ഡാനിഷ് ഈസ്റ്റിന്ത്യാക്കമ്പനി പതിനേഴാം നൂറ്റാണ്ടിൽ അവരുടെ ആസ്ഥാനമാക്കിയ ഡാൻസ്ബോർഡ് സ്ഥിതിചെയ്യുന്നത് ട്രക്കോമാലിലാണ് എന്നത് ട്രാൻക്വിബറിലാണ് എന്ന് തിരുത്തി വായിക്കേണ്ടതാണ് (ട്രോക്കോമാലി ശ്രീലങ്കയിലാണ്).

ഫെബ്രുവരി 15 ലക്കത്തിൽ പേജ് 23-ൽ ഗ്രേറ്റ് പേഴ്സണാലിറ്റിസിലെ 16-മത്തെ ചോദ്യമായ The king who ruled France for the longest period: ന്റെ ഉത്തരം (ബി) ലൂയി പതിനാലാമൻ ആണ്.

പേജ് 13-ൽ ഇന്ത്യയിലെ ഏറ്റവും വലിയ ബയോസ്ഫിയർ റിസർവ്- ഗൾഫ് ഓഫ് മാനാർ എന്നു കൊടുത്തിരുന്നത് ദക്ഷിണേന്ത്യയിലെ ഏറ്റവും വലിയ ബയോസ്ഫിയർ റിസർവ് എന്ന് തിരുത്തി വായിക്കേണ്ടതാണ്. ഗുജറാത്തിലെ റൻ ഓഫ് കച്ചിലെ ഗ്യാൻഭാരതിയാണ് ഇന്ത്യയിലെ ഏറ്റവും വലിയ ബയോസ്ഫിയർ റിസർവ്.

പേജ് 22-ൽ മലയാള സാഹിത്യത്തിൽ, തോട്ടിയുടെ മകൻ രചിച്ചത് കേശവദേവ് എന്ന് കൊടുത്തിരുന്നത് തകഴി ശിവശങ്കരപ്പിള്ള എന്നു തിരുത്തി വായിക്കേണ്ടതാണ്. കുഞ്ഞാലി മൂന്നാമന്റെ യഥാർഥ പേര് പട്ടു മരയ്ക്കാർ (പേജ് 21) എന്നും തിരുത്തേണ്ടതാണ്.

ജനുവരി 15 ലക്കത്തിൽ പേജ് 18-ൽ പാലക്കാട് ജില്ലയെ സംബന്ധമായ വിവരങ്ങളിൽ ഇപ്രകാരം തിരുത്തൽ വരുത്തേണ്ടതാണ്. പരമ്പിക്കുളം വന്യജീവി സങ്കേതത്തിലുള്ള കന്നിമരം എന്നു പേരുള്ള തേക്കാണ് ലോകത്തിലെ ഏറ്റവും വലിയ തേക്കുമരമായി കണക്കാക്കപ്പെടുന്നത്. ലോകത്തിലെ ഏറ്റവും പഴക്കമുള്ള തേക്ക് മലപ്പുറം ജില്ലയിലെ നിലമ്പൂരിലാണ്.

തെറ്റുകൾ ചൂണ്ടിക്കാണിച്ചത്: സജി (പനമരം), ജിജോ (തൃശ്ശൂർ), പിഞ്ചു (ആലുവ), സച്ചി (കൽപറ്റ).  
2015 ഓഗസ്റ്റ് 15 ലക്കത്തിൽ പേജ് 23-ൽ ഉത്തരസൂചിക അപൂർണ്ണമായിരുന്നു. പൂർണ്ണരൂപം ഇതോടൊപ്പം- Answers: 1 (d) 2(d) 3 (a) 4 (d) 5(a) 6(b) 7(a) 8(c) 9(d) 10(b) 11(a) 12(b) 13(b) 14(c) 15(b) 16(a) 17(d) 18(b) 19(c) 20(d) 21 (c) 22(c) 23 (c) 24 (c) 25(a) 26(c) 27(d) 28(a) 29(c)30(c) 31(c) 32(d) 33(c) 34(c)35(c) 36(b) 37(c) 38(a) 39(b) 40(d) 41(a) 42 (b) 43(b) 44 (d) 45(d) 46(b) 47 (c) 48(a)49(c) 50(c) 51(a) 52(c) 53(c) 54(c) 55(a) 56(d) 57(b) 58(b) 59(b) 60(c)61(d) 62(a) 63(b)64(b) 65(b) 66(d) 67(d)68(b) 69(b) 70(d) 71(a) 72(c) 73(c)74(d)75(a)76(b) 77 (d) 78(b)79(a)80(d) 81(d) 82(c) 83(a) 84(a) 85(d)86(a)87(a)88(c) 89(c) 90(c) 91(b) 92(a)93(b) 94(c)95(d) 96(b) 97(c) 98(c) 99(a) 100(b)

### STATEMENT OF OWNERSHIP AND PARTICULARS ABOUT THE PERIODICAL PSC BULLETIN (FORTNIGHTLY) FORM IV (See Rule 8)

- |  |   |
|--|---|
| 1. Place of Publication  | : THIRUVANANTHAPURAM  |
| 2. Periodicity   | : Fortnightly   |
| 3. Printer's Name  | : Saju George   |
| (whether Citizen of India)   | : Indian  |
| (If foreigner, state the country of origin)  |   |
| Address  | : Secretary, Kerala Public Service Commission, Thiruvananthapuram                     |
| 4. Publisher's Name  | : Saju George   |
| (Whether Citizen of India)   | : Indian  |
| (If foreigner, state the country of origin)  |   |
| Address  | : Secretary, Kerala Public Service Commission, Thiruvananthapuram                     |
| 5. Editor's Name   | : Saju George   |
| (Whether Citizen of India)   | : Indian  |
| (If foreigner, state the country of origin)  |   |
| Address  | : Secretary, Kerala Public Service Commission, Thiruvananthapuram                     |
| 6. Owner's Name(s), Particulars of the individual(s) of the firm joint Stock Company, Trust, Co-operative Society, Associate which owns the news periodical. | : Saju George<br>Secretary<br>Kerala Public Service Commission,<br>Thiruvananthapuram |
| I declare that the particulars given above are true to the best of my knowledge and belief.  |   |

Thiruvananthapuram  
01 -03 - 2016

(Sd/)  
Secretary,  
Kerala Public Service Commission, Thiruvananthapuram



# തൊഴിൽ അവസരങ്ങൾ

വിവിധ തസ്തികകളിൽ നിയമനത്തിന് തിരഞ്ഞെടുക്കപ്പെടുന്നതിന് യോഗ്യതയുള്ള വരിൽനിന്നും അപേക്ഷ ക്ഷണിച്ചുകൊണ്ടുള്ള വിജ്ഞാപനങ്ങൾ 26-02-2016 തീയതിയിലെ കേരള സർക്കാർ അസാധാരണ ഗസറ്റിൽ പ്രസിദ്ധീകരിച്ചിട്ടുണ്ട്.

പ്രസ്തുത വിജ്ഞാപനങ്ങളുടെ സംക്ഷിപ്ത രൂപം ചുവടെ ചേർക്കുന്നു. ഉദ്യോഗാർത്ഥികൾ ഇതോടൊപ്പം ഗസറ്റും നോക്കേണ്ടതാണ്. ജനറൽ റിക്രൂട്ട്മെന്റിന് പിന്നാക്ക സമുദായങ്ങളിൽപ്പെട്ടവർക്ക് മൂന്നു വർഷവും പട്ടികജാതി/പട്ടിക

കവർഗ്ഗ വിഭാഗത്തിൽപ്പെട്ടവർക്ക് 5 വർഷവും വരെ ഉയർന്ന പ്രായപരിധിയിൽ ഇളവ് അനുവദിക്കുന്നതാണ്. വയസ്സിളവിനെ സംബന്ധിച്ച കൂടുതൽ വിവരങ്ങൾക്ക് ഗസറ്റിലുള്ള പൊതുവ്യവസ്ഥകൾ നോക്കുക.

**അസാധാരണ ഗസറ്റ് തീയതി: 26-02-2016 അവസാന തീയതി: 30-03-2016 രാത്രി 12 മണി വരെ**

## ഉദ്യോഗാർത്ഥികളുടെ ശ്രദ്ധയ്ക്ക്

അപേക്ഷ സമർപ്പിക്കുന്ന രീതി: ഉദ്യോഗാർത്ഥികൾ കേരള പബ്ലിക് സർവ്വീസ് കമ്മീഷന്റെ ഔദ്യോഗിക വെബ്സൈറ്റായ [www.Keralapsc.gov.in](http://www.Keralapsc.gov.in). വഴി 'ഒറ്റത്തവണ രജിസ്ട്രേഷൻ' പ്രകാരം രജിസ്റ്റർ ചെയ്തശേഷമാണ് അപേക്ഷിക്കേണ്ടത്. രജിസ്റ്റർ ചെയ്തിട്ടുള്ള ഉദ്യോഗാർത്ഥികൾ അവരുടെ User Id യും Pass word ഉം ഉപയോഗിച്ച് Login ചെയ്ത ശേഷം സ്വന്തം Profile ലൂടെ അപേക്ഷിക്കേണ്ടതാണ്. ഓരോ തസ്തികയ്ക്ക് അപേക്ഷിക്കുമ്പോഴും പ്രസ്തുത തസ്തികയോടൊപ്പം കാണുന്ന Notification Link ലെ 'Apply Now' ൽ മാത്രം click ചെയ്യേണ്ടതാണ്. അപേക്ഷ ഫീസ് നൽകേണ്ടതില്ല. ആവശ്യമെങ്കിൽ രജിസ്ട്രേഷൻ കാർഡ് Link click ചെയ്ത് Profile ലെ വിശദാംശങ്ങൾ കാണുന്നതിനും പ്രിൻ്റ് ഔട്ട് എടുത്ത് സൂക്ഷിക്കുവാനും കഴിയും. Pass word രഹസ്യമായി സൂക്ഷിക്കേണ്ടതും വ്യക്തിഗത വിവരങ്ങൾ ശരിയാണെന്ന് ഉറപ്പുവരുത്തേണ്ടതും ഉദ്യോഗാർത്ഥിയുടെ ചുമതലയാണ്. ഓരോ തസ്തികയ്ക്ക് അപേക്ഷിക്കുന്നതിന് മുൻപും തന്റെ Profile ൽ ഉൾക്കൊള്ളിച്ചിരിക്കുന്ന വിവരങ്ങൾ ശരിയാണെന്ന് ഉദ്യോഗാർത്ഥി ഉറപ്പു വരുത്തേണ്ടതാണ്. കമ്മീഷനുമായുള്ള എല്ലാ കത്തിടപാടുകളിലും User ID പ്രത്യേകം രേഖപ്പെടുത്തേണ്ടതാണ്. കമ്മീഷനു മുമ്പാകെ ഒരിക്കൽ സമർപ്പിച്ചിട്ടുള്ള അപേക്ഷ സോപാധികമായി സ്വീകരിക്കപ്പെടുന്നതാണ്. ആയതിനു ശേഷം അപേക്ഷയിൽ മാറ്റം വരുത്തുവാനോ ഒഴിവാക്കുവാനോ കഴിയുകയില്ല. തിരഞ്ഞെടുപ്പ് പ്രക്രിയയുടെ ഏതവസരത്തിലായാലും സമർപ്പിക്കപ്പെട്ട അപേക്ഷകൾ വീഴ്ത്താപന വ്യവസ്ഥകൾക്ക് വിരുദ്ധമായി കാണുന്ന പക്ഷം നിരൂപാധികമായി നിരസിക്കുന്നതാണ്. വിദ്യാഭ്യാസ യോഗ്യത, പരിചയം, ജാതി, വയസ്സ് മുതലായവ തെളിയിക്കുന്നതിനുള്ള പ്രമാണങ്ങളുടെ പകർപ്പുകൾ കമ്മീഷൻ ആവശ്യപ്പെടുമ്പോൾ ഹാജരാക്കിയാൽ മതിയാകും.

**താഴെ പറയുന്ന തസ്തികകളിലേക്കുള്ള തിരഞ്ഞെടുപ്പിന് എഴുത്തുപരീക്ഷ/ഒപ്പോഴ്ച പരീക്ഷ നടത്തുന്നപക്ഷം അർഹതപ്പെട്ട ഉദ്യോഗാർത്ഥികൾക്കുള്ള അഡ്മിഷൻ ടിക്കറ്റ് ഓൺലൈൻ സംവിധാനത്തിൽ കമ്മീഷന്റെ ഔദ്യോഗിക വെബ്സൈറ്റിലൂടെ നൽകുന്നതും, ഉദ്യോഗാർത്ഥികൾ അത് നിർദ്ദേശാനുസരണം ഡൗൺലോഡ് ചെയ്ത് പ്രിൻ്റ് എടുക്കേണ്ടതുമാകുന്നു.**

**ഒറ്റത്തവണ രജിസ്ട്രേഷൻ നടത്തിയിട്ടില്ലാത്ത ഉദ്യോഗാർത്ഥികൾ ഒറ്റത്തവണ രജിസ്ട്രേഷൻ പൂർത്തിയാക്കിയതിന് ശേഷവും നിലവിൽ രജിസ്റ്റർ ചെയ്തിട്ടുള്ള ഉദ്യോഗാർത്ഥികൾ അവരുടെ പ്രൊഫൈലിലൂടെയും ഓൺലൈനായി കമ്മീഷന്റെ വെബ്സൈറ്റിലൂടെ അപേക്ഷ സമർപ്പിക്കേണ്ടതാണ്.**

### ജനറൽ റിക്രൂട്ട്മെന്റ് (സംസ്ഥാന തലം)

**കാറ്റഗറി നമ്പർ 5/2016 - 8/2016**  
**വുമൺ സബ് ഇൻസ്പെക്ടർ ഓഫ് പോലീസ് (ഒട്ടേറെ)**  
**പോലീസ് (കേരള സിവിൽ പോലീസ്)**

1. **വകുപ്പ്** : പോലീസ് (കേരള സിവിൽ പോലീസ്)

2. **ഉദ്യോഗപ്പേര്** : വുമൺ സബ് ഇൻസ്പെക്ടർ ഓഫ് പോലീസ് (ഒട്ടേറെ)

കുറിപ്പ്: വനിത ഉദ്യോഗാർത്ഥികൾ മാത്രമേ ഈ വിജ്ഞാപന പ്രകാരം അപേക്ഷിക്കുവാൻ അർഹത ഉണ്ടായിരിക്കുകയുള്ളൂ. ഭിന്നശേഷിക്കാരായ ഉദ്യോഗാർത്ഥികൾ ഈ വിജ്ഞാപന പ്രകാരം അപേക്ഷിക്കുവാൻ അർഹത ഉണ്ടായിരിക്കുന്നതല്ല.

3. **ഗവള** : ₹ 16980 - 31,360 (പരിഷ്കരണത്തിന് മുൻപ്)

4. **ഒഴിവുകളുടെ എണ്ണം** : 30  
കുറിപ്പ്: ഈ വിജ്ഞാപനപ്രകാരം തയ്യാറാക്കപ്പെടുന്ന റാങ്ക് ലിസ്റ്റിന്റെ കാലാവധി റാങ്ക് ലിസ്റ്റ് പ്രാബല്യത്തിൽ വരുന്ന തീയതി മുതൽ ഒരു വർഷമോ അഥവാ ഒരു വർഷത്തിനകം റാങ്ക് ലിസ്റ്റിൽ നിന്നും അവസാനമായി പരിശീലനത്തിനു തെരഞ്ഞെടുക്കപ്പെടുന്നവരുടെ പരിശീലനം തുടങ്ങുന്ന തീയതി മുതൽ ഒരു മാസമോ ഏതാണു അവസാനമായി വരുന്നത് അതുവരെ ആയിരിക്കും. കമ്മീഷൻ റിപ്പോർട്ട് ചെയ്യപ്പെടുന്ന ഒഴിവുകളിലേയ്ക്കും ലിസ്റ്റ് പ്രാബല്യത്തിലിരിക്കുന്ന സമയത്ത് റിപ്പോർട്ട് ചെയ്യപ്പെടുന്ന കൂടുതൽ ഒഴിവുകളിലേയ്ക്കും ഈ ലിസ്റ്റിൽ നിന്നും നിയമനം നടത്തുന്നതാണ്.

5. **നിയമന രീതി** : നേരിട്ടുള്ള നിയമനം.

i) കാറ്റഗറി 5/2016 : ഓപ്പൺ മാർക്കറ്റ്

ii) കാറ്റഗറി 6/2016 : പോലീസിലെയും വിജിലൻസിലെ വനിതകളും ബിരുദധാരികളുമായ മിനിസ്റ്റീരിയൽ ജീവനക്കാർ, ഫിംഗർ പ്രിന്റ് ബ്യൂറോയിലെ ഫിംഗർ പ്രിന്റ് എക്സ്പെർട്ട്, ഫിംഗർ പ്രിന്റ് സെർച്ചർ എന്നിവരിൽ നിന്നും. ടി ഉദ്യോഗസ്ഥർ പോലീസ്/വിജിലൻസ് വകുപ്പിൽ 2 (രണ്ട്) വർഷത്തെ സേവനം പൂർത്തിയാക്കിയിരിക്കണം

iii) കാറ്റഗറി 7/2016 : പോലീസ്, വിജിലൻസ് വകുപ്പുകളിലെ പ്രൊബേഷൻ പൂർത്തിയാക്കിയ വനിതകളും ബിരുദധാരികളുമായ പോലീസ് കോൺസ്റ്റബിൾസ്, ഹെഡ് കോൺസ്റ്റബിൾസ്, സമാന തസ്തികയിൽ ജോലി നോക്കുന്നവർ എന്നിവരിൽ നിന്നും.

iv) കാറ്റഗറി 8/2016 : വനിതകളും ബിരുദധാരികളുമായ പട്ടികജാതി/പട്ടികവർഗ്ഗ ഉദ്യോഗാർത്ഥികളുടെ അഭാവത്തിൽ അംഗീകൃത സർവ്വകലാശാലയിൽ നിന്ന് ഇന്റർ മീഡിയേറ്റോ, പ്രീ യൂണിവേഴ്സിറ്റിയോ പാസ്സായ പട്ടികജാതി/ പട്ടികവർഗ്ഗ വിഭാഗത്തിൽപ്പെട്ട ഉദ്യോഗാർത്ഥികളിൽനിന്നും(കാറ്റഗറി(ഗ)ലെ പട്ടികജാതി/പട്ടികവർഗ്ഗ വിഭാഗക്കാരുടെ കാട്ടു തികയ്ക്കുന്നതിനായി മാത്രം പരിഗണിക്കുന്നതിലേക്കു )

(04.05.1961 ലെ ജി.ഒ (എം.എസ്) നം 239/ഹോം സർക്കാർ ഉത്തരവ് പ്രകാരം

ആകെ ഉണ്ടാകുന്ന ഒഴിവുകൾ 30.12.1985 ലെ ജി. ഒ. (എം.എസ്) നം 240/85/ഹോം, 26.07.1995 ലെ ജി.ഒ. (എം.എസ്) നം 196/95/ഹോം എന്നീ സർക്കാർ ഉത്തരവുകൾക്ക് അനുസൃതമായി ഓപ്പൺ വിഭാഗം, മിനിസ്റ്റീരിയൽ വിഭാഗം, കോൺസ്റ്റാബുലറി വിഭാഗം എന്നിവയ്ക്കായി വിഭജിക്കുന്നതാണ്. ടി മുൻ വിഭാഗങ്ങളിൽ നിന്നും തിരഞ്ഞെടുക്കപ്പെടുന്നവരുടെ സീനിയോറിറ്റി 30.12.1985 ലെ ജി. ഒ. (എം.എസ്) നം 240/85/ഹോം, എന്ന സർക്കാർ ഉത്തരവിന്റെ അടിസ്ഥാനത്തിൽ നിശ്ചയിക്കുന്നതായിരിക്കും.

6. **പ്രായം** : കാറ്റഗറി 05/2015 : (ഓപ്പൺ വിഭാഗം) - 20-31, ഉദ്യോഗാർത്ഥികൾ 02/01/1985 നും 01/01/1996 നും ഇടയിൽ ജനിച്ചവരാകേണ്ടതാണ്. (രണ്ടു തീയതികളും ഉൾപ്പെടെ) കാറ്റഗറി 06/2015 : (മിനിസ്റ്റീരിയൽ വിഭാഗം) - 01-01-2016 ൽ 36 (മുപ്പത്തിയാറ്) വയസ്സ് തികയുവാൻ പാടില്ല. കാറ്റഗറി 07/2015: (കോൺസ്റ്റാബുലറി വിഭാഗം) - 01-01-2016 ൽ 36 (മുപ്പത്തിയാറ്) വയസ്സ് തികയുവാൻ പാടില്ല. (വയസ്സിളവിനെ സംബന്ധിച്ച് പൊതുവ്യവസ്ഥകളിലെ രണ്ടാം ഖണ്ഡിക പ്രകാരമുള്ള മറ്റ് വ്യവസ്ഥകൾ 3 - കാറ്റഗറിക്ക് ബാധകമായിരിക്കും.)

കുറിപ്പ്: 1) പോലീസ്, വിജിലൻസ് വകുപ്പിലെ മിനിസ്റ്റീരിയൽ വിഭാഗത്തിലുള്ള ഉദ്യോഗാർത്ഥികൾക്കും കോൺസ്റ്റാബുലറി വിഭാഗത്തിലെ ഉദ്യോഗാർത്ഥികൾക്കും ഒന്നുകിൽ ഓപ്പൺ കോമ്പ്യൂട്ടേഷനിലോ അല്ലെങ്കിൽ അവർക്ക് സംവരണം ചെയ്തിട്ടുള്ള ഒഴിവുകളിലേക്കോ അപേക്ഷിക്കാവുന്നതാണ്. എന്നാൽ രണ്ടു വിഭാഗങ്ങളിലും കൂടി അപേക്ഷിക്കുവാൻ പാടില്ല (05.10.1970 ലെ ജി.ഒ. (എം.എസ്) നം 207/70/ഹോം സർക്കാർ ഉത്തരവ് പ്രകാരം)

2) കാറ്റഗറി (ii), (iii) എന്നിവയിലെ ഒഴിവുകൾക്ക് കെ. എസ് & എസ്. എസ്. ആർ ലെ റിസർവേഷൻ തന്ത്രങ്ങൾ ബാധകമല്ല. ഉദ്യോഗാർത്ഥികളെ മെറിറ്റിന്റെ അടിസ്ഥാനത്തിൽ നിയമനശിപാർശ നടത്തും.

(30.02.1985 ലെ ജി.ഒ. (എം.എസ്) നം 240/85/ഹോം സർക്കാർ ഉത്തരവ് പ്രകാരം)

3) മിനിസ്റ്റീരിയൽ വിഭാഗത്തിൽ നിന്നും നിശ്ചിത യോഗ്യതയുള്ള ഉദ്യോഗാർത്ഥികളെ ലഭിക്കാതെ വരികയാണെങ്കിൽ ആ കുറവ് 26.07.1995 ലെ ജി.ഒ (എം.എസ്) നം 196/95/ഹോം എന്ന സർക്കാർ ഉത്തരവിലെ നിർദ്ദേശങ്ങൾക്കനുസൃതമായി കോൺസ്റ്റാബുലറി വിഭാഗത്തിൽ നിന്നും നികത്തുന്നതായിരിക്കും. മിനിസ്റ്റീരിയൽ വിഭാഗത്തിലും കോൺസ്റ്റാബുലറി വിഭാഗത്തിലും യോഗ്യതയുള്ള ഉദ്യോഗാർത്ഥികളുടെ അഭാവത്തിൽ ടി ഒഴിവുകൾ കൂടി ഓപ്പൺ മാർക്കറ്റിൽ നിന്നും നികത്തുന്നതാണ് (26.02.1970 തീയതിയിലെ ജി.ഒ. (എം.എസ്) നം 52/70/ഹോം, 26.07.1995 ലെ ജി. ഒ. (എം.എസ്) നം 196/95/ഹോം എന്നീ സർക്കാർ ഉത്തരവുകൾ പ്രകാരം)

7. **യോഗ്യതകൾ**: എ. വിദ്യാഭ്യാസ യോഗ്യത - ബിരുദം (പട്ടികജാതി പട്ടികവർഗ്ഗ ഉദ്യോഗാർത്ഥികളെ സംബന്ധിച്ചിടത്തോളം കാറ്റഗറി ഒന്നിൽ മേൽ പറഞ്ഞ യോഗ്യതയുള്ള ഉദ്യോഗാർത്ഥികളുടെ അഭാവത്തിൽ അംഗീകൃത സർവ്വകലാശാലയിൽ നിന്ന് ഇന്റർ മീഡിയേറ്റോ, പ്രീ. യൂണിവേഴ്സിറ്റിയോ

പാസ്സായ ഉദ്യോഗാർത്ഥികളുടെ അപേക്ഷകൾ അവർക്ക് സംവരണം ചെയ്തിട്ടുള്ള കാട്ടു തികയ്ക്കുന്നതിനായി മാത്രം പരിഗണിക്കുന്നതായിരിക്കും.)

കുറിപ്പ്: KS & SSR Part II Rule 10 (a) ii ബാധകമാണ്.

ബി. ശാരീരിക യോഗ്യതകൾ: ഉദ്യോഗാർത്ഥികൾ ശാരീരികമായി പൂർണ്ണയോഗ്യരും ചുവടെപ്പറയുന്ന ഏറ്റവും കുറഞ്ഞ ശാരീരിക അളവുകൾ ഉള്ളവരുമായിരിക്കണം.

i) ഉയരം : 160 cm  
പട്ടികജാതി/പട്ടികവർഗ്ഗ വിഭാഗങ്ങൾക്ക് 155 cm

കുറിപ്പ്: ഉയരം കൂടുതലുള്ളവർക്ക് മുൻഗണന ലഭിക്കാവുന്നതാണ് (24.03.1961 തീയതിയിലുള്ള ജി.ഒ.(എം.എസ്) നം. 154/ഹോം സർക്കാർ ഉത്തരവിലുള്ള ടി വ്യവസ്ഥ സംബന്ധിച്ച് ബഹു: കമ്മീഷൻ കൈക്കൊള്ളുന്ന തീരുമാനം അന്തിമമായിരിക്കും.)

ii) കാഴ്ചശക്തി: എന്നാൽ ഉദ്യോഗാർത്ഥികൾക്കും കണ്ണടയില്ലാതെ താഴെപ്പറയുന്ന വിധത്തിലുള്ള കാഴ്ച ശക്തി ഉള്ളതായി സാക്ഷ്യപ്പെടുത്തിയിരിക്കണം.

വലതുകണ്ണ് : ഇടതുകണ്ണ്  
ദൂരകാഴ്ച : 6/6 സ്പെല്ലൻ  
സമീപകാഴ്ച : 0.5 സ്പെല്ലൻ

കുറിപ്പ്: 1) ഓരോ കണ്ണിനും പൂർണ്ണമായ കാഴ്ച ശക്തി ഉണ്ടായിരിക്കണം.

2) കളർ ബ്ലൈൻഡ്നസ്സ്, കോങ്കണ്ണ് അല്ലെങ്കിൽ കണ്ണിന്റെയോ കൺപോളകളുടെയോ അനാരോഗ്യകരമായിട്ടുള്ള അവസ്ഥ എന്നിവ അയോഗ്യതയായി കണക്കാക്കുന്നതാണ്.

3) മുട്ടുതട്ട്, പരന്ന പാദം, ഞരമ്പ് വീക്കം, വളഞ്ഞ കാലുകൾ, വൈകല്യമുള്ള കൈകാലുകൾ, കോമ്പ് (മുൻ പ്), ഉന്തിയ പല്ലുകൾ, കൊഞ്ഞ, കേൾവിയിലും സംസാരശേഷിയിലുമുള്ള കുറവുകൾ എന്നിങ്ങനെയുള്ള ശാരീരിക ന്യൂനതകൾ അയോഗ്യതയായി കണക്കാക്കുന്നതാണ്.

ഉദ്യോഗാർത്ഥികൾ ഇന്റർവ്യൂ സമയത്ത് താഴെ സൂചിപ്പിച്ചിട്ടുള്ള ഏതെങ്കിലും ഒരു മെഡിക്കൽ ഓഫീസറിൽ നിന്നും നിശ്ചിത ഫോറത്തിൽ (മാതൃക ചുവടെ ചേർക്കുന്നു) ലഭിച്ച മെഡിക്കൽ സർട്ടിഫിക്കറ്റിന്റെ അസ്സൽ ഹാജരാക്കേണ്ടതാണ്.

1. ഹെൽത്ത് സർവ്വീസ് ഡയറക്ടർ
2. ഹെൽത്ത് സർവ്വീസ് ഡെപ്യൂട്ടി ഡയറക്ടർ
3. മെഡിക്കൽ കോളേജ് പ്രിൻസിപ്പൽ
4. ഡിസ്ട്രിക്ട് ഹോസ്പിറ്റൽ സൂപ്രണ്ട്
5. ജില്ലാ മെഡിക്കൽ ഓഫീസർ
6. ഫിനാൻസ് ഓഫീസർ സൂപ്രണ്ട്
7. റ്റി. ബി. സെന്റർ ഡയറക്ടർ
8. ഒന്നാം ഗ്രേഡ് സിവിൽ സർജൻ
9. മെഡിക്കൽ കോളേജ് പ്രൊഫസർ
10. മെഡിക്കൽ കോളേജിലെ അസോസിയേറ്റ് പ്രൊഫസർ

### FORM OF MEDICAL CERTIFICATE

I have, this day, medically examined Smt ..... (Address) and found that she has no disease or infirmity which would render her unsuitable for Government Service. Her age according to her own statement, is .. years and by appearance, is

**അസാധാരണ ഗസറ്റ് തീയതി: 26-02-2016 അവസാന തീയതി: 30-03-2016 രാത്രി 12 മണി വരെ**

.. year. Her standards of vision are furnished below.

**STANDARDS OF VISION**  
(Eye sight without Glasses)

- |                     |            |             |
|---------------------|------------|-------------|
|                     | Right Eye  | Left Eye    |
| 1. Distant Vision:  | ...Snellen | ... Snellen |
| 2. Near Vision:     | ...Snellen | ... Snellen |
| 3. Field of Vision: | .....      |             |
- (Specify whether field of vision is full or not. Entries such as 'Normal', 'Good' etc. are inappropriate here)

4. Colour blindness  
5. Squint  
6. Any morbid condition of the eyes or lids of either eye
- She is physically fit for the post of Women Sub Inspector of Police (tinee) (KCP)
- Place: \_\_\_\_\_  
Date: \_\_\_\_\_
- Signature;  
Name, Designation  
of the Medical Officer  
(Office Seal)

**കുറിപ്പ്:** കാഴ്ചശക്തിയെ സംബന്ധിച്ച വിവരങ്ങൾ സർട്ടിഫിക്കറ്റിന് വ്യക്തമായി രേഖപ്പെടുത്തിയിരിക്കണം. വിഷൻ നോർമൽ, ആവരേജ്, മുതലായ അവ്യക്തമായ പ്രസ്താവനകൾ സ്വീകരിക്കുന്നതല്ല. ഓരോ കണ്ണിനേയും സംബന്ധിച്ച വിവരങ്ങൾ പ്രത്യേകമായി രേഖപ്പെടുത്തിയിരിക്കണം. കാഴ്ചശക്തി മുകളിൽ സൂചിപ്പിച്ചിട്ടുള്ള വിധത്തിലല്ലെങ്കിൽ കണ്ണിന് നല്ല കാഴ്ചശക്തിയുണ്ടെന്നോ മോശമായ കാഴ്ചശക്തിയാണെന്നോ ഉള്ള വിവരം സർട്ടിഫിക്കറ്റ് നൽകുന്ന ഉദ്യോഗസ്ഥൻ സർട്ടിഫിക്കറ്റിൽ രേഖപ്പെടുത്തേണ്ടതാണ്. അല്ലാത്തപക്ഷം സർട്ടിഫിക്കറ്റ് സ്വീകരിക്കുന്നതല്ല.

iii) മുകളിൽ പറഞ്ഞിരിക്കുന്ന യോഗ്യതകൾക്കു പുറമേ ഓരോ ഉദ്യോഗാർത്ഥിയേയും കായികക്ഷമതാ പരീക്ഷയ്ക്ക് വിധേയമാക്കുന്നതാണ്. ഉദ്യോഗാർത്ഥികളുടെ ശാരീരിക അളവുകൾ കായികക്ഷമതാപരീക്ഷയ്ക്ക് മുന്നോടിയായി എടുക്കുന്നതാണ്. നിശ്ചിത ശാരീരിക അളവുകൾ ഇല്ലാത്ത ഉദ്യോഗാർത്ഥികളെ കായികക്ഷമതാ പരീക്ഷയിൽ പങ്കെടുപ്പിക്കുന്നതല്ല. കായികക്ഷമതാ പരീക്ഷ കായികക്ഷമതാ പരീക്ഷയിൽ പങ്കെടുക്കുന്ന വനിതാ ഉദ്യോഗാർത്ഥികൾ നാഷണൽ ഫിസിക്കൽ എഫിഷ്യൻസി വൺസ്റ്റാർ സ്റ്റാൻഡേർഡ് ടെസ്റ്റിലെ താഴെപ്പറയുന്ന എട്ട് ഇനങ്ങളിൽ ഏതെങ്കിലും അഞ്ച് എണ്ണത്തിൽ വിജയിച്ചിരിക്കണം.

| ക്രമ നമ്പർ | ഇനങ്ങൾ                           | യോഗ്യത       |
|------------|----------------------------------|--------------|
| 1          | 100 മീറ്റർ ഓട്ടം                 | 17 സെക്കന്റ് |
| 2          | ഹൈ ജമ്പ്                         | 1.06 മീറ്റർ  |
| 3          | ലോംഗ് ജമ്പ്                      | 3.05 മീറ്റർ  |
| 4          | പുട്ടിംഗ് ദി ഷോട്ട് (4 കി.ഗ്രാം) | 4.88 മീറ്റർ  |
| 5          | 200 മീറ്റർ ഓട്ടം                 | 36 സെക്കന്റ് |
| 6          | ത്രോയിംഗ് ദി ത്രോ ബോൾ            | 14 മീറ്റർ    |
| 7          | ഷട്ടിൽ റേസ് (25 X 4 മീറ്റർ)      | 26 സെക്കന്റ് |
| 8          | സ്കിപ്പിംഗ് (ഒരു മിനിട്ട്)       | 80 തവണ       |

(25.05.2009 ലെ ജി.ഓ(പി) നമ്പർ 65/2009/ഹോം സർക്കാർ ഉത്തരവ് പ്രകാരം)

**കുറിപ്പ്:** കായികക്ഷമതാ പരീക്ഷയിൽ പങ്കെടുക്കുന്നതിനായി അപകടം സംഭവിക്കുകയോ പരിക്കേൽക്കുകയോ ചെയ്യുന്ന ഉദ്യോഗാർത്ഥികൾക്ക് ടി പരീക്ഷയിൽ പങ്കെടുക്കാൻ വീണ്ടും അവസരം നൽകുന്നതല്ല. സി സ്പോർട്സ്, മിലിട്ടറി ട്രെയിനിംഗ്, എൻ.സി.സി മെമ്പർഷിപ്പ് മുതലായവ അധിക യോഗ്യതയായി കണക്കാക്കുന്നതാണ്.

8. തിരഞ്ഞെടുപ്പ് പ്രക്രിയയുടെ താൽക്കാലിക ഷെഡ്യൂൾ. OMR പരീക്ഷ 28 മെയ് 2016

2.കായികക്ഷമതാ പരീക്ഷ 2016 സെപ്റ്റംബറിനും 2016 നവംബറിനും ഇടയിൽ

9. ട്രെയിനിംഗ്  
തിരഞ്ഞെടുക്കപ്പെടുന്ന ഉദ്യോഗാർത്ഥികൾക്ക് ഒരു വർഷക്കാലം പോലീസ് ട്രെയിനിംഗ് കോളേജുകളിൽ ട്രെയിനിംഗ് ഉണ്ടായിരിക്കുന്നതാണ്. അതിനുശേഷം പത്തുമാസക്കാലം ജില്ലകളിൽ പ്രായോഗിക പരിശീലനം ഉണ്ടായിരിക്കുന്നതാണ്. മേൽപ്പറഞ്ഞ ട്രെയിനിംഗ് കാലം പ്രൊബേഷൻ, ഇൻക്രിമെന്റ്, സർവ്വീസ് എന്നിവയ്ക്കായി കണക്കാക്കുന്നതല്ല. ട്രെയിനിംഗ് വിജയകരമായി പൂർത്തിയാക്കിയശേഷം നിയമിക്കപ്പെടുന്ന സ്റ്റേഷന്റെ സ്വതന്ത്രമായ അധികാരം ഏറ്റെടുക്കുന്ന തീയതി മുതൽ ഇവർ തുടർച്ചയായ മൂന്നു വർഷത്തിനുള്ളിൽ രണ്ടു വർഷക്കാലം പ്രൊബേഷനിലായിരിക്കും.

25.02.1985 ലെ ജി.ഓ (എം.എസ്) നമ്പർ 44/85/ഹോം സർക്കാർ ഉത്തരവ് പ്രകാരം ട്രെയിനിംഗ് തൃപ്തികരമായി പൂർത്തിയാക്കാത്ത ഉദ്യോഗാർത്ഥികൾക്ക് ട്രെയിനിംഗിന്റെ കാലാവധി 6 മാസം കൂടി ദീർഘിപ്പിക്കുന്നതിന് പോലീസ് ഡെപ്യൂട്ടി ഇൻസ്പെക്ടർ ജനറലിന് അധികാരം നൽകിയിട്ടുണ്ട്. ഇപ്രകാരം കാലാവധി ദീർഘിപ്പിച്ച ശേഷവും ട്രെയിനിംഗ് തൃപ്തികരമായി പൂർത്തിയാക്കാൻ സാധിക്കാത്തവരെ സംബന്ധിച്ചുള്ള വിവരങ്ങൾ അദ്ദേഹം പോലീസ് ഇൻസ്പെക്ടർ ജനറൽ (ഹെഡ് ക്വാർട്ടേഴ്സ്), പോലീസ് ഡയറക്ടർ ജനറൽ എന്നിവരെ അറിയിച്ചശേഷം അവർക്ക് ശരിയെന്ന് തോന്നുന്നപക്ഷം പരിശീലനം വിജയകരമായി പൂർത്തിയാക്കാത്തവരെ സമയബന്ധിത നോട്ടീസ് നൽകിയശേഷം വിടുതൽ ചെയ്യുന്നതാണ്.

## അന്തിമ ഉത്തരസൂചിക

Question Paper Code: 221/2015

Non Vocational Teacher - General Foundation Course (Junior) - Kerala VHSE  
Medium of Question: English  
Date of Test: 03.12.2015

| Q.No. | QUESTION BOOKLET |   |   |   |
|-------|------------------|---|---|---|
|       | A                | B | C | D |
| 1     | A                | C | C | A |
| 2     | D                | A | B | B |
| 3     | C                | C | B | A |
| 4     | D                | D | A | D |
| 5     | A                | B | C | D |
| 6     | C                | C | A | C |
| 7     | A                | B | B | B |
| 8     | C                | B | A | C |
| 9     | D                | A | D | D |
| 10    | B                | C | D | B |
| 11    | C                | A | C | A |
| 12    | B                | B | B | C |
| 13    | B                | A | C | B |
| 14    | A                | D | D | D |
| 15    | C                | D | B | B |
| 16    | A                | C | A | A |
| 17    | B                | B | C | C |
| 18    | A                | C | B | A |
| 19    | D                | D | D | D |
| 20    | D                | B | B | D |
| 21    | C                | A | A | A |
| 22    | B                | C | C | D |
| 23    | C                | B | A | C |
| 24    | D                | D | D | B |
| 25    | B                | B | D | A |
| 26    | A                | A | A | C |
| 27    | C                | C | D | D |
| 28    | B                | A | C | A |
| 29    | D                | D | B | D |
| 30    | B                | D | A | B |
| 31    | A                | A | C | C |
| 32    | C                | D | D | B |
| 33    | A                | C | A | A |
| 34    | D                | B | D | C |
| 35    | D                | A | B | A |
| 36    | A                | C | C | D |
| 37    | D                | D | B | B |
| 38    | C                | A | A | D |
| 39    | B                | D | C | D |
| 40    | A                | B | A | C |
| 41    | C                | C | D | B |
| 42    | D                | B | B | C |
| 43    | A                | A | A | D |
| 44    | D                | C | D | B |
| 45    | B                | A | C | B |
| 46    | C                | D | B | A |
| 47    | B                | B | C | D |
| 48    | A                | A | D | C |
| 49    | C                | D | B | D |
| 50    | A                | C | B | A |

Question Paper Code: 233/2015

Lecturer in Commerce - Technical Education (Polytechnic Colleges)  
Medium of Question: English  
Date of Test: 18.12.2015

| Q.No. | QUESTION BOOKLET |   |   |   |
|-------|------------------|---|---|---|
|       | A                | B | C | D |
| 1     | D                | C | A | B |
| 2     | C                | X | B | D |
| 3     | A                | C | D | D |
| 4     | D                | D | C | B |
| 5     | B                | D | C | C |
| 6     | C                | A | B | D |
| 7     | X                | B | D | C |
| 8     | C                | D | D | B |
| 9     | D                | C | B | D |
| 10    | D                | C | C | D |
| 11    | A                | B | D | B |
| 12    | B                | D | C | A |
| 13    | D                | D | B | C |
| 14    | C                | B | D | D |
| 15    | C                | C | D | A |
| 16    | B                | D | B | A |
| 17    | D                | C | A | B |
| 18    | D                | B | C | C |
| 19    | B                | D | D | B |
| 20    | C                | D | A | D |
| 21    | D                | B | A | B |
| 22    | C                | A | C | D |
| 23    | B                | C | C | A |
| 24    | D                | D | B | D |
| 25    | D                | A | D | C |
| 26    | B                | A | B | D |
| 27    | A                | B | D | A |
| 28    | C                | C | A | C |
| 29    | D                | B | D | B |
| 30    | A                | D | C | A |
| 31    | A                | B | D | B |
| 32    | B                | D | A | B |
| 33    | C                | A | C | D |
| 34    | B                | D | B | B |
| 35    | D                | C | A | A |
| 36    | B                | D | B | D |
| 37    | D                | A | B | B |
| 38    | A                | C | D | A |
| 39    | D                | B | B | D |
| 40    | C                | A | A | B |
| 41    | D                | B | D | A |
| 42    | A                | B | B | D |
| 43    | C                | D | A | X |
| 44    | B                | B | D | C |
| 45    | A                | A | B | A |
| 46    | B                | D | A | D |
| 47    | B                | B | D | A |
| 48    | D                | A | X | C |
| 49    | B                | D | C | B |
| 50    | A                | B | A | A |

X DENOTES DELETION

Question Paper Code: 235/2015

Legal Officer - Kerala Financial Corporation (Kfym, Kkd Districts)  
Medium of Question: English  
Date of Test: 22.12.2015

| Q.No. | QUESTION BOOKLET |   |   |   |
|-------|------------------|---|---|---|
|       | A                | B | C | D |
| 1     | B                | B | C | D |
| 2     | A                | D | D | A |
| 3     | C                | A | C | B |
| 4     | D                | B | B | B |
| 5     | A                | D | A | B |
| 6     | B                | C | D | B |
| 7     | D                | D | A | A |
| 8     | A                | C | B | C |
| 9     | B                | B | B | D |
| 10    | D                | A | B | A |
| 11    | C                | D | B | B |
| 12    | D                | A | A | D |
| 13    | C                | B | C | A |
| 14    | B                | B | D | B |
| 15    | A                | B | A | D |
| 16    | D                | B | B | C |
| 17    | A                | A | D | D |
| 18    | B                | C | A | C |
| 19    | B                | D | B | B |
| 20    | B                | A | D | A |
| 21    | A                | D | D | A |
| 22    | B                | C | B | D |
| 23    | D                | D | A | D |
| 24    | C                | B | D | C |
| 25    | D                | A | D | A |
| 26    | B                | D | C | B |
| 27    | A                | D | A | D |
| 28    | D                | C | B | C |
| 29    | D                | A | D | D |
| 30    | C                | B | C | B |
| 31    | C                | D | B | D |
| 32    | A                | B | D | B |
| 33    | C                | D | B | B |
| 34    | A                | B | B | C |
| 35    | D                | B | C | A |
| 36    | D                | C | A | C |
| 37    | B                | A | C | A |
| 38    | D                | C | A | D |
| 39    | B                | A | D | D |
| 40    | B                | D | D | B |
| 41    | C                | B | A | B |
| 42    | A                | B | D | C |
| 43    | C                | A | B | B |
| 44    | D                | B | C | A |
| 45    | D                | A | B | D |
| 46    | B                | A | B | D |
| 47    | B                | D | C | D |
| 48    | A                | B | B | C |
| 49    | B                | C | A | C |
| 50    | A                | B | D | C |

### പൊതു കായികക്ഷമതാ പരീക്ഷ

പോലീസ് വകുപ്പിൽ സബ് ഇൻസ്പെക്ടർ ഓഫ് പോലീസ് -കേരള സിവിൽ പോലീസ് (കാറ്റഗറി നമ്പർ 161/2015, 162/2015, 163/20105), ആംഡ് പോലീസ് സബ് ഇൻസ്പെക്ടർ (കാറ്റഗറി നമ്പർ 165/2015, 166/2015), ജയിൽ വകുപ്പിൽ അസിസ്റ്റന്റ് ജയിലർ ഗ്രേഡ് 1 (കാറ്റഗറി നമ്പർ 168/2015, 169/2015), എക്സൈസ് വകുപ്പിൽ എക്സൈസ് ഇൻസ്പെക്ടർ (കാറ്റഗറി നമ്പർ 171/2015) ഫയർ ആന്റ് റെസ്ക്യൂ സർവ്വീസിൽ ഫയർമാൻ ട്രെയിനി (കാറ്റഗറി നമ്പർ 173/2015) എന്നീ യൂണിഫോംഡ് തസ്തികകളിലേയ്ക്കുള്ള തിരഞ്ഞെടുപ്പുമായി ബന്ധപ്പെട്ട് നടത്തുന്ന പൊതു കായികക്ഷമതാ പരീക്ഷ 2016 ഫെബ്രുവരി 29 മുതൽ മാർച്ച് 9 വരെ തിരുവനന്തപുരം, കൊല്ലം, എറണാകുളം, കോഴിക്കോട് എന്നീ കേന്ദ്രങ്ങളിലെ വിവിധ ഗ്രൗണ്ടുകളിലായി നടത്തുന്നു. കായിക ക്ഷമതാ പരീക്ഷയിൽ പങ്കെടുക്കുന്നതിന് യോഗ്യത നേടിയ ഉദ്യോഗാർത്ഥികൾക്ക് അഡ്മിഷൻ ടിക്കറ്റ് പ്രൊഫൈലിൽ നിന്ന് ഡൗൺലോഡ് ചെയ്തെടുക്കാവുന്നതാണ്.

# പരീക്ഷാ കലണ്ടർ - 2016 ഏപ്രിൽ

\* Examination Time includes half an hour as preparation time for the verification of Admission Tickets and original ID of the Candidates appearing for the examination.

| ക്രമ നം   | തീയതി സമയം  | തസ്തികയും കാറ്റഗറി നമ്പറും  | വകുപ്പ്/സ്ഥാപനം                          | സിലബസ്   |
|---|---|---|--|--|
| 1   | 01/04/2016<br>Friday<br>07.30 AM*<br>to 09.15 AM    | L.P SCHOOL ASSISTANT<br>(MALAYALAM MEDIUM)<br>(SR FOR ST ONLY)<br>27/2014<br>WYD  | EDUCATION                                | <b>Syllabus:</b> An Objective Type Test (OMR Valuation) based on the qualification prescribed for the post.<br><b>Main Topics:- Part I :</b> General Knowledge & Current Affairs <b>Part II :</b> Social Science & Renaissance in Kerala <b>Part III:</b> General Science <b>Part IV:</b> Simple Arithmetic <b>Part V :</b> Education & Child Psychology (Maximum Marks : 100) (Duration: 1 hour 15 minutes) (Medium of Questions: Malayalam)<br><b>Candidates can download the Admission Tickets through their One Time Registration Profile in the Website <a href="http://www.keralapsc.gov.in">www.keralapsc.gov.in</a> from 18/03/2016</b>  |
| 2   | 01/04/2016<br>Friday<br>07.30 AM*<br>to 09.15 AM    | L.P SCHOOL ASSISTANT<br>(MALAYALAM MEDIUM)<br>(NCA NOTIFICATION)<br>367/2014<br>KLM - ST, PKD - ST  | EDUCATION                                | <b>Syllabus:</b> An Objective Type Test (OMR Valuation) based on the qualification prescribed for the post.<br><b>Main Topics:- Part I :</b> General Knowledge & Current Affairs <b>Part II :</b> Social Science & Renaissance in Kerala <b>Part III:</b> General Science <b>Part IV:</b> Simple Arithmetic <b>Part V :</b> Education & Child Psychology (Maximum Marks : 100) (Duration: 1 hour 15 minutes) (Medium of Questions: Malayalam)<br><b>Candidates can download the Admission Tickets through their One Time Registration Profile in the Website <a href="http://www.keralapsc.gov.in">www.keralapsc.gov.in</a> from 18/03/2016</b>  |
| 3   | 01/04/2016<br>Friday<br>07.30 AM*<br>to 09.15 AM    | L.P SCHOOL ASSISTANT<br>(MALAYALAM MEDIUM)<br>(NCA NOTIFICATION)<br>486/2014<br>MPM - ST  | EDUCATION                                | <b>Syllabus:</b> An Objective Type Test (OMR Valuation) based on the qualification prescribed for the post.<br><b>Main Topics:- Part I :</b> General Knowledge & Current Affairs <b>Part II :</b> Social Science & Renaissance in Kerala <b>Part III:</b> General Science <b>Part IV:</b> Simple Arithmetic <b>Part V :</b> Education & Child Psychology (Maximum Marks : 100) (Duration: 1 hour 15 minutes) (Medium of Questions: Malayalam)<br><b>Candidates can download the Admission Tickets through their One Time Registration Profile in the Website <a href="http://www.keralapsc.gov.in">www.keralapsc.gov.in</a> from 18/03/2016</b>  |
| 4   | 01/04/2016<br>Friday<br>07.30 AM*<br>to 09.15 AM    | L.P SCHOOL ASSISTANT<br>(MALAYALAM MEDIUM)<br>(NCA NOTIFICATION)<br>339/2015<br>EKM - ST  | EDUCATION                                | <b>Syllabus:</b> An Objective Type Test (OMR Valuation) based on the qualification prescribed for the post.<br><b>Main Topics:- Part I :</b> General Knowledge & Current Affairs <b>Part II :</b> Social Science & Renaissance in Kerala <b>Part III:</b> General Science <b>Part IV:</b> Simple Arithmetic <b>Part V :</b> Education & Child Psychology (Maximum Marks : 100) (Duration: 1 hour 15 minutes) (Medium of Questions: Malayalam)<br><b>Candidates can download the Admission Tickets through their One Time Registration Profile in the Website <a href="http://www.keralapsc.gov.in">www.keralapsc.gov.in</a> from 18/03/2016</b>  |
| <b>COMMON TEST FOR SL. Nos. 1 TO 4 ABOVE</b>      |   |   |  |  |
| 5   | 02/04/2016<br>Saturday<br>10.30 AM*<br>to 12.15 PM  | FITTER<br>668/2014<br>EKM   | AGRICULTURE                              | <b>Syllabus:</b> An Objective Type Test (OMR Valuation) based on the qualification prescribed for the post.<br><b>Main Topics:- Part I :</b> Questions based on Qualification prescribed <b>Part II :</b> General Knowledge, Current Affairs & Renaissance in Kerala (Maximum Marks : 100) (Duration: 1 hour 15 minutes) (Medium of Questions: Malayalam/Tamil/Kannada)<br><b>Candidates can download the Admission Tickets through their One Time Registration Profile in the Website <a href="http://www.keralapsc.gov.in">www.keralapsc.gov.in</a> from 19/03/2016</b>  |
| 6   | 02/04/2016<br>Saturday<br>10.30 AM*<br>to 12.15 PM  | FITTER<br>92/2015<br>TSR  | AGRICULTURE                              | <b>Syllabus:</b> An Objective Type Test (OMR Valuation) based on the qualification prescribed for the post.<br><b>Main Topics:- Part I :</b> Questions based on Qualification prescribed <b>Part II :</b> General Knowledge, Current Affairs & Renaissance in Kerala (Maximum Marks : 100) (Duration: 1 hour 15 minutes) (Medium of Questions: Malayalam/Tamil/Kannada)<br><b>Candidates can download the Admission Tickets through their One Time Registration Profile in the Website <a href="http://www.keralapsc.gov.in">www.keralapsc.gov.in</a> from 19/03/2016</b>  |
| <b>COMMON TEST FOR SL. Nos. 5 &amp; 6 ABOVE</b>   |   |   |  |  |
| 7   | 05/04/2016<br>Tuesday<br>07.30 AM*<br>to 09.15 AM   | VOCATIONAL TEACHER –<br>MAINTENANCE & REPAIRS<br>OF RADIO & TELEVISION<br>391/2013<br><b>Further Details regarding Main Topics<br/>are available on the Website</b> | VOCATIONAL HIGHER<br>SECONDARY EDUCATION | <b>Syllabus:</b> An Objective Type Test (OMR Valuation) based on the qualification prescribed for the post.<br><b>Main Topics:- Part I a:</b> Devices <b>b:</b> Circuits <b>c:</b> Analog Communication <b>d:</b> Digital Communication <b>e:</b> TV & Radio <b>f:</b> Micro Controller <b>g:</b> Signal Processing <b>Part II :</b> Electrical Drives & Control <b>Part III :</b> General Knowledge, Current Affairs & Renaissance in Kerala (Maximum Marks : 100) (Duration: 1 hour 15 minutes) (Medium of Questions: English)<br><b>Candidates can download the Admission Tickets through their One Time Registration Profile in the Website <a href="http://www.keralapsc.gov.in">www.keralapsc.gov.in</a> from 22/03/2016</b>   |
| 8   | 06/04/2016<br>Wednesday<br>07.30 AM*<br>to 09.15 AM | OTHER RESEARCH ASSISTANT<br>(ZOOLOGY)<br>635/2014<br><b>Further Details regarding Main Topics<br/>are available on the Website</b>                                  | FISHERIES                                | <b>Syllabus:</b> An Objective Type Test (OMR Valuation) based on the qualification prescribed for the post.<br><b>Main Topics:- Part I :</b> Questions based on qualification prescribed <b>Part II :</b> General Knowledge, Current Affairs & Renaissance in Kerala (Maximum Marks : 100) (Duration: 1 hour 15 minutes) (Medium of Questions: English)<br><b>Candidates can download the Admission Tickets through their One Time Registration Profile in the Website <a href="http://www.keralapsc.gov.in">www.keralapsc.gov.in</a> from 23/03/2016</b>  |
| 9   | 07/04/2016<br>Thursday<br>07.30 AM*<br>to 09.15 AM  | METER READER/SPOT BILLER<br>557/2014<br><b>Further Details regarding Main Topics<br/>are available on the Website</b>   | KERALA STATE ELECTRICITY<br>BOARD        | <b>Syllabus:</b> An Objective Type Test (OMR Valuation) based on the qualification prescribed for the post.<br><b>Main Topics:- Part I a:</b> Basic Electricity <b>b:</b> AC Fundamentals <b>c:</b> Magnetism <b>d:</b> Electric Machines <b>e:</b> Instruments & Earthing <b>f:</b> Generation, Transmission & Distribution <b>Part II :</b> Basic Electronics <b>Part III:</b> Applied Mechanics & Heat Engines <b>Part IV :</b> General Knowledge, Current Affairs & Renaissance in Kerala (Maximum Marks : 100) (Duration: 1 hour 15 minutes) (Medium of Questions: Malayalam/Tamil/Kannada)<br><b>Candidates can download the Admission Tickets through their One Time Registration Profile in the Website <a href="http://www.keralapsc.gov.in">www.keralapsc.gov.in</a> from 23/03/2016</b> |
| 10  | 08/04/2016<br>Friday<br>07.30 AM*<br>to 09.15 AM    | WORKS MANAGER<br>548/2014<br><b>Further Details regarding Main Topics<br/>are available on the Website</b>  | STATE WATER TRANSPORT                    | <b>Syllabus:</b> An Objective Type Test (OMR Valuation) based on the qualification prescribed for the post.<br><b>Main Topics:- Part I :</b> Questions based on qualification prescribed <b>Part II :</b> General Knowledge, Current Affairs & Renaissance in Kerala (Maximum Marks : 100) (Duration: 1 hour 15 minutes) (Medium of Questions: English)<br><b>Candidates can download the Admission Tickets through their One Time Registration Profile in the Website <a href="http://www.keralapsc.gov.in">www.keralapsc.gov.in</a> from 26/03/2016</b>  |
| 11  | 12/04/2016<br>Tuesday<br>07.30 AM*<br>to 09.15 AM   | LIBRARIAN GRADE IV<br>(DIRECT RECRUITMENT)<br>236/2015  | KERALA STATE CENTRAL<br>LIBRARY          | <b>Syllabus:</b> An Objective Type Test (OMR Valuation) based on the qualification prescribed for the post.<br><b>Main Topics:- Part I :</b> Questions based on qualification prescribed <b>Part II :</b> General Knowledge, Current Affairs & Renaissance in Kerala (Maximum Marks : 100) (Duration: 1 hour 15 minutes) (Medium of Questions: English)<br><b>Candidates can download the Admission Tickets through their One Time Registration Profile in the Website <a href="http://www.keralapsc.gov.in">www.keralapsc.gov.in</a> from 29/03/2016</b>  |
| 12  | 12/04/2016<br>Tuesday<br>07.30 AM*<br>to 09.15 AM   | LIBRARIAN GRADE IV<br>(BY TRANSFER)<br>237/2015   | KERALA STATE CENTRAL<br>LIBRARY          | <b>Syllabus:</b> An Objective Type Test (OMR Valuation) based on the qualification prescribed for the post.<br><b>Main Topics:- Part I :</b> Questions based on qualification prescribed <b>Part II :</b> General Knowledge, Current Affairs & Renaissance in Kerala (Maximum Marks : 100) (Duration: 1 hour 15 minutes) (Medium of Questions: English)<br><b>Candidates can download the Admission Tickets through their One Time Registration Profile in the Website <a href="http://www.keralapsc.gov.in">www.keralapsc.gov.in</a> from 29/03/2016</b>  |
| <b>COMMON TEST FOR SL. Nos. 11 &amp; 12 ABOVE</b> |   |   |  |  |
| 13  | 13/04/2016<br>Wednesday<br>07.30 AM*<br>to 09.15 AM | CHARGE MAN<br>(MECHANICAL)<br>630/2014<br><b>Further Details regarding Main Topics<br/>are available on the Website</b>   | KERALA MINERALS &<br>METALS LIMITED      | <b>Syllabus:</b> An Objective Type Test (OMR Valuation) based on the qualification prescribed for the post.<br><b>Main Topics:- Part I :</b> General Knowledge, Current Affairs & Renaissance in Kerala <b>Part II a :</b> Technical Mathematics <b>b:</b> Basic Civil Engineering <b>c:</b> Basic Mechanical Engineering <b>d:</b> Basic Electrical Engineering <b>e:</b> Basic Electronics Engineering <b>Part III :</b> Questions based on qualification prescribed   |

| ക്രമ നം   | തീയതി സമയം                                 | തസ്തികയും കാറ്റഗറി നമ്പറും  | വകുപ്പ്/സ്ഥാപനം   | സിലബസ്  |
|---|--|---|---|---|
|   |  |   |   | (Maximum Marks : 100) (Duration: 1 hour 15 minutes) (Medium of Questions: English)<br><b>Candidates can download the Admission Tickets through their One Time Registration Profile in the Website <a href="http://www.keralapsc.gov.in">www.keralapsc.gov.in</a> from 30/03/2016</b>  |
| 14  | 16/04/2016 Saturday 01.30 PM* to 03.15 PM  | DRIVER GRADE II (HDV) (NCA NOTIFICATION) 188/2015 MLP- V  | VARIOUS (EXCEPT NCC, TOURISM, EXCISE, POLICE & TRANSPORT) | <b>Syllabus:</b> An Objective Type Test (OMR Valuation) based on the qualification prescribed for the post.<br><b>Main Topics:- Part I :</b> Questions based on Driving (HDV) <b>Part II :</b> General Knowledge, Current Affairs & Renaissance in Kerala (Maximum Marks : 100) (Duration: 1 hour 15 minutes) (Medium of Questions: Malayalam/Tamil/Kannada)<br><b>Candidates can download the Admission Tickets through their One Time Registration Profile in the Website <a href="http://www.keralapsc.gov.in">www.keralapsc.gov.in</a> from 02/04/2016</b>  |
| 15  | 16/04/2016 Saturday 01.30 PM* to 03.15 PM  | DRIVER GRADE II (HDV) (PART I – DIRECT RECRUITMENT) 218/2015 ALP, KKD, KNR  | VARIOUS   | <b>Syllabus:</b> An Objective Type Test (OMR Valuation) based on the qualification prescribed for the post.<br><b>Main Topics:- Part I :</b> Questions based on Driving (HDV) <b>Part II :</b> General Knowledge, Current Affairs & Renaissance in Kerala (Maximum Marks : 100) (Duration: 1 hour 15 minutes) (Medium of Questions: Malayalam/Tamil/Kannada)<br><b>Candidates can download the Admission Tickets through their One Time Registration Profile in the Website <a href="http://www.keralapsc.gov.in">www.keralapsc.gov.in</a> from 02/04/2016</b>  |
| 16  | 16/04/2016 Saturday 01.30 PM* to 03.15 PM  | DRIVER GRADE II (HDV) (PART II – BY TRANSFER) 219/2015 ALP  | VARIOUS   | <b>Syllabus:</b> An Objective Type Test (OMR Valuation) based on the qualification prescribed for the post.<br><b>Main Topics:- Part I :</b> Questions based on Driving (HDV) <b>Part II :</b> General Knowledge, Current Affairs & Renaissance in Kerala (Maximum Marks : 100) (Duration: 1 hour 15 minutes) (Medium of Questions: Malayalam/Tamil/Kannada)<br><b>Candidates can download the Admission Tickets through their One Time Registration Profile in the Website <a href="http://www.keralapsc.gov.in">www.keralapsc.gov.in</a> from 02/04/2016</b>  |
| <b>COMMON TEST FOR SL. Nos. 14, 15 &amp; 16 ABOVE</b> |  |   |   |   |
| 17  | 19/04/2016 Tuesday 07.30 AM* to 09.15 AM   | INSPECTOR OF FACTORIES & BOILERS GRADE II 231/2015<br><b>Further Details regarding Main Topics are available on the Website</b>   | FACTORIES & BOILERS                                       | <b>Syllabus:</b> An Objective Type Test (OMR Valuation) based on the qualification prescribed for the post.<br><b>Main Topics:- Part I a:</b> Thermodynamics & Fluid Mechanics <b>b:</b> Theory of Machines <b>c:</b> I.C Engines & Refrigeration <b>d:</b> Manufacturing Science & Processes <b>e:</b> Principles of Management<br><b>Part II :</b> General Knowledge, Current Affairs & Renaissance in Kerala (Maximum Marks : 100) (Duration: 1 hour 15 minutes) (Medium of Questions: English)<br><b>Candidates can download the Admission Tickets through their One Time Registration Profile in the Website <a href="http://www.keralapsc.gov.in">www.keralapsc.gov.in</a> from 05/04/2016</b>  |
| 18  | 20/04/2016 Wednesday 07.30 AM* to 09.15 AM | COOK (NCA NOTIFICATION) 305/2015 PKD - E/T/B  | TOURISM   | <b>Syllabus:</b> An Objective Type Test (OMR Valuation) based on the qualification prescribed for the post.<br><b>Main Topics:- Part I :</b> Questions based on qualification prescribed <b>Part II :</b> General Knowledge, Current Affairs & Renaissance in Kerala (Maximum Marks : 100) (Duration: 1 hour 15 minutes) (Medium of Questions: Malayalam/Tamil/Kannada)<br><b>Candidates can download the Admission Tickets through their One Time Registration Profile in the Website <a href="http://www.keralapsc.gov.in">www.keralapsc.gov.in</a> from 06/04/2016</b>   |
| 19  | 20/04/2016 Wednesday 07.30 AM* to 09.15 AM | COOK 138/2015 KLM, EKM  | SCHEDULED CASTE DEVELOPMENT                               | <b>Syllabus:</b> An Objective Type Test (OMR Valuation) based on the qualification prescribed for the post.<br><b>Main Topics:- Part I :</b> Questions based on qualification prescribed <b>Part II :</b> General Knowledge, Current Affairs & Renaissance in Kerala (Maximum Marks : 100) (Duration: 1 hour 15 minutes) (Medium of Questions: Malayalam/Tamil/Kannada)<br><b>Candidates can download the Admission Tickets through their One Time Registration Profile in the Website <a href="http://www.keralapsc.gov.in">www.keralapsc.gov.in</a> from 06/04/2016</b>   |
| <b>COMMON TEST FOR SL. Nos. 18 &amp; 19 ABOVE</b>     |  |   |   |   |
| 20  | 21/04/2016 Thursday 07.30 AM* to 09.15 AM  | LINEMAN 217/2015 KLM, IDK, EKM, MPM, KKD, KNR KGD   | PUBLIC WORKS (ELECTRICAL WING)                            | <b>Syllabus:</b> An Objective Type Test (OMR Valuation) based on the qualification prescribed for the post.<br><b>Main Topics:- Part I :</b> Questions based on qualification prescribed <b>Part II :</b> General Knowledge, Current Affairs & Renaissance in Kerala (Maximum Marks : 100) (Duration: 1 hour 15 minutes) (Medium of Questions: English)<br><b>Candidates can download the Admission Tickets through their One Time Registration Profile in the Website <a href="http://www.keralapsc.gov.in">www.keralapsc.gov.in</a> from 07/04/2016</b>   |
| 21  | 22/04/2016 Friday 07.30 AM* to 09.15 AM    | OTHER RESEARCH ASSISTANT (CHEMISTRY) 634/2014<br><b>Further Details regarding Main Topics are available on the Website</b>  | FISHERIES   | <b>Syllabus:</b> An Objective Type Test (OMR Valuation) based on the qualification prescribed for the post.<br><b>Main Topics:- Part I :</b> Atomic Structure, Chemical Bonding, Nuclear Chemistry & Qualitative Analysis <b>Part II :</b> Chemical Thermodynamics & Electrochemistry <b>Part III :</b> Organic Reactions & Compounds, Carbohydrates & Polymers <b>Part IV :</b> Analytical & Environmental Chemistry <b>Part V :</b> Inland & Marine Fisheries <b>Part VI:</b> Aquaculture <b>Part VII:</b> Fish Nutrition & Diseases <b>Part VIII:</b> Fish Processing Technology & Quality Control <b>Part IX:</b> General Knowledge, Current Affairs & Renaissance in Kerala (Maximum Marks : 100) (Duration: 1 hour 15 minutes) (Medium of Questions: English)<br><b>Candidates can download the Admission Tickets through their One Time Registration Profile in the Website <a href="http://www.keralapsc.gov.in">www.keralapsc.gov.in</a> from 08/04/2016</b> |
| 22  | 23/04/2016 Saturday 01.30 PM* to 03.15 PM  | BEAT FOREST OFFICER (DIRECT RECRUITMENT) 1/2016 TVM, KLM, PTA, KTM, IDK, EKM, TSR, PKD, KKD, MLP, WYD, KNR, KGD   | FOREST  | <b>Syllabus:</b> An Objective Type Test (OMR Valuation) based on the qualification prescribed for the post.<br><b>Main Topics:- Part I :</b> General Knowledge, Current Affairs & Renaissance in Kerala <b>Part II :</b> General English <b>Part III:</b> Simple Arithmetic & Mental Ability <b>Part IV:</b> General Awareness on Forests and Wild Life (Maximum Marks : 100) (Duration: 1 hour 15 minutes) (Medium of Questions: English)<br><b>Candidates can download the Admission Tickets through their One Time Registration Profile in the Website <a href="http://www.keralapsc.gov.in">www.keralapsc.gov.in</a> from 08/04/2016</b>  |
| 23  | 23/04/2016 Saturday 01.30 PM* to 03.15 PM  | BEAT FOREST OFFICER (BY TRANSFER FROM LDC/LD TYPIST/FOREST DRIVERS IN FOREST DEPARTMENT) 2/2016 TVM, KLM, PTA, KTM, IDK, EKM, TSR, PKD, KKD, MLP, WYD, KNR, KGD             | FOREST  | <b>Syllabus:</b> An Objective Type Test (OMR Valuation) based on the qualification prescribed for the post.<br><b>Main Topics:- Part I :</b> General Knowledge, Current Affairs & Renaissance in Kerala <b>Part II :</b> General English <b>Part III:</b> Simple Arithmetic & Mental Ability <b>Part IV:</b> General Awareness on Forests and Wild Life (Maximum Marks : 100) (Duration: 1 hour 15 minutes) (Medium of Questions: English)<br><b>Candidates can download the Admission Tickets through their One Time Registration Profile in the Website <a href="http://www.keralapsc.gov.in">www.keralapsc.gov.in</a> from 08/04/2016</b>  |
| 24  | 23/04/2016 Saturday 01.30 PM* to 03.15 PM  | BEAT FOREST OFFICER (BY TRANSFER FROM ELIGIBLE DEPOT WATCHERS/RESERVE WATCHERS) 3/2016 TVM, KLM, PTA, KTM, IDK, EKM, TSR, PKD, KKD, MLP, WYD, KNR, KGD                      | FOREST  | <b>Syllabus:</b> An Objective Type Test (OMR Valuation) based on the qualification prescribed for the post.<br><b>Main Topics:- Part I :</b> General Knowledge, Current Affairs & Renaissance in Kerala <b>Part II :</b> General English <b>Part III:</b> Simple Arithmetic & Mental Ability <b>Part IV:</b> General Awareness on Forests and Wild Life (Maximum Marks : 100) (Duration: 1 hour 15 minutes) (Medium of Questions: English)<br><b>Candidates can download the Admission Tickets through their One Time Registration Profile in the Website <a href="http://www.keralapsc.gov.in">www.keralapsc.gov.in</a> from 08/04/2016</b>  |
| 25  | 23/04/2016 Saturday 01.30 PM* to 03.15 PM  | BEAT FOREST OFFICER (BY TRANSFER FROM AMONG THE LAST GRADE GOVERNMENT SERVANTS IN FOREST DEPARTMENT) 4/2016 TVM, KLM, PTA, KTM, IDK, EKM, TSR, PKD, KKD, MLP, WYD, KNR, KGD | FOREST  | <b>Syllabus:</b> An Objective Type Test (OMR Valuation) based on the qualification prescribed for the post.<br><b>Main Topics:- Part I :</b> General Knowledge, Current Affairs & Renaissance in Kerala <b>Part II :</b> General English <b>Part III:</b> Simple Arithmetic & Mental Ability <b>Part IV:</b> General Awareness on Forests and Wild Life (Maximum Marks : 100) (Duration: 1 hour 15 minutes) (Medium of Questions: English)<br><b>Candidates can download the Admission Tickets through their One Time Registration Profile in the Website <a href="http://www.keralapsc.gov.in">www.keralapsc.gov.in</a> from 08/04/2016</b>  |
| <b>COMMON TEST FOR SL. Nos. 22 TO 25 ABOVE</b>        |  |   |   |   |
| 26  | 29/04/2016 Friday 07.30 AM* to 09.15 AM    | COMPANY SECRETARY CUM FINANCE MANAGER 190/2015<br><b>Further Details regarding Main Topics are available on the Website</b>   | KERALA STATE FILM DEVELOPMENT CORPORATION LIMITED         | <b>Syllabus:</b> An Objective Type Test (OMR Valuation) based on the qualification prescribed for the post.<br><b>Main Topics:- Part I a:</b> Advance Accounting <b>b:</b> Business Ethics <b>c:</b> Legal Deeds & Documents <b>d:</b> Cost & Management Accounting <b>e:</b> Financial Management <b>f:</b> Auditing <b>g:</b> Capital Market & Capital Market Instruments <b>Part II :</b> General Knowledge, Current Affairs & Renaissance in Kerala (Maximum Marks : 100) (Duration: 1 hour 15 minutes) (Medium of Questions: English)<br><b>Candidates can download the Admission Tickets through their One Time Registration Profile in the Website <a href="http://www.keralapsc.gov.in">www.keralapsc.gov.in</a> from 15/04/2016</b>  |



| ക്രമ നം | തീയതി സമയം                                | തസ്തികയും കാറ്റഗറി നമ്പറും  | വകുപ്പ്/സ്ഥാപനം    | സിലബസ്   |
|---------|---|---|--------------------|--|
| 27      | 30/04/2016 Saturday 01.30 PM* to 03.15 PM | LOWER DIVISION TYPIST (PART I – DIRECT RECRUITMENT) 388/2014 TVM, KLM, PTA, ALP, KTM, IDK, EKM TSR, PKD, MLP, KKD, WYD, KNR, KGD Further Details regarding Main Topics are available on the Website   | VARIOUS            | Syllabus: An Objective Type Test (OMR Valuation) based on the qualification prescribed for the post. Main Topics:- Part I : General Knowledge, Current Affairs & Renaissance in Kerala Part II : General English Part III: Computer Word Processing, Typing & Document Formatting (Maximum Marks : 100) (Duration: 1 hour 15 minutes) (Medium of Questions: English) Candidates can download the Admission Tickets through their One Time Registration Profile in the Website www.keralapsc.gov.in from 15/04/2016 |
| 28      | 30/04/2016 Saturday 01.30 PM* to 03.15 PM | LOWER DIVISION TYPIST (PART II – RECRUITMENT BY TRANSFER (FROM PERSONS HOLDING LOW PAID POSTS IN GOVERNMENT SERVICES) 389/2014 TVM, KLM, PTA, ALP, KTM, IDK, EKM TSR, PKD, MLP, KKD, WYD, KNR, KGD Further Details regarding Main Topics are available on the Website | VARIOUS            | Syllabus: An Objective Type Test (OMR Valuation) based on the qualification prescribed for the post. Main Topics:- Part I : General Knowledge, Current Affairs & Renaissance in Kerala Part II : General English Part III: Computer Word Processing, Typing & Document Formatting (Maximum Marks : 100) (Duration: 1 hour 15 minutes) (Medium of Questions: English) Candidates can download the Admission Tickets through their One Time Registration Profile in the Website www.keralapsc.gov.in from 15/04/2016 |
| 29      | 30/04/2016 Saturday 01.30 PM* to 03.15 PM | LOWER DIVISION TYPIST (EX-SERVICEMEN ONLY) (NCA NOTIFICATION) 404/2014 TVM - E/T/B Further Details regarding Main Topics are available on the Website   | NCC/SAINIKWELFARE  | Syllabus: An Objective Type Test (OMR Valuation) based on the qualification prescribed for the post. Main Topics:- Part I : General Knowledge, Current Affairs & Renaissance in Kerala Part II : General English Part III: Computer Word Processing, Typing & Document Formatting (Maximum Marks : 100) (Duration: 1 hour 15 minutes) (Medium of Questions: English) Candidates can download the Admission Tickets through their One Time Registration Profile in the Website www.keralapsc.gov.in from 15/04/2016 |
| 30      | 30/04/2016 Saturday 01.30 PM* to 03.15 PM | LOWER DIVISION TYPIST/CLERK TYPIST/TYPIST CLERK (EX-SERVICEMEN ONLY) 572/2014 MLP, WYD, KNR Further Details regarding Main Topics are available on the Website  | NCC/SAINIKWELFARE  | Syllabus: An Objective Type Test (OMR Valuation) based on the qualification prescribed for the post. Main Topics:- Part I : General Knowledge, Current Affairs & Renaissance in Kerala Part II : General English Part III: Computer Word Processing, Typing & Document Formatting (Maximum Marks : 100) (Duration: 1 hour 15 minutes) (Medium of Questions: English) Candidates can download the Admission Tickets through their One Time Registration Profile in the Website www.keralapsc.gov.in from 15/04/2016 |
| 31      | 30/04/2016 Saturday 01.30 PM* to 03.15 PM | LOWER DIVISION TYPIST (NCA NOTIFICATION) 614/2014 WYD - D Further Details regarding Main Topics are available on the Website  | VARIOUS            | Syllabus: An Objective Type Test (OMR Valuation) based on the qualification prescribed for the post. Main Topics:- Part I : General Knowledge, Current Affairs & Renaissance in Kerala Part II : General English Part III: Computer Word Processing, Typing & Document Formatting (Maximum Marks : 100) (Duration: 1 hour 15 minutes) (Medium of Questions: English) Candidates can download the Admission Tickets through their One Time Registration Profile in the Website www.keralapsc.gov.in from 15/04/2016 |
| 32      | 30/04/2016 Saturday 01.30 PM* to 03.15 PM | LOWER DIVISION TYPIST (NCA NOTIFICATION) 617/2014 PTA - LC/AI Further Details regarding Main Topics are available on the Website  | VARIOUS            | Syllabus: An Objective Type Test (OMR Valuation) based on the qualification prescribed for the post. Main Topics:- Part I : General Knowledge, Current Affairs & Renaissance in Kerala Part II : General English Part III: Computer Word Processing, Typing & Document Formatting (Maximum Marks : 100) (Duration: 1 hour 15 minutes) (Medium of Questions: English) Candidates can download the Admission Tickets through their One Time Registration Profile in the Website www.keralapsc.gov.in from 15/04/2016 |
| 33      | 30/04/2016 Saturday 01.30 PM* to 03.15 PM | CLERK TYPIST/TYPIST CLERK (PART I – DIRECT RECRUITMENT) 45/2015 TVM, KLM, PTA, ALP, KTM, IDK, EKM, TSR, PKD, MLP, KKD, WYD, KNR, KGD Further Details regarding Main Topics are available on the Website   | VARIOUS            | Syllabus: An Objective Type Test (OMR Valuation) based on the qualification prescribed for the post. Main Topics:- Part I : General Knowledge, Current Affairs & Renaissance in Kerala Part II : General English Part III: Computer Word Processing, Typing & Document Formatting (Maximum Marks : 100) (Duration: 1 hour 15 minutes) (Medium of Questions: English) Candidates can download the Admission Tickets through their One Time Registration Profile in the Website www.keralapsc.gov.in from 15/04/2016 |
| 34      | 30/04/2016 Saturday 01.30 PM* to 03.15 PM | CLERK TYPIST/TYPIST CLERK (PART II – RECRUITMENT BY TRANSFER (FROM PERSONS HOLDING POSTS IN THE GOVERNMENT SERVICES)) TVM, KLM, PTA, ALP, KTM, IDK, EKM TSR, PKD, MLP, KKD, WYD, KNR, KGD Further Details regarding Main Topics are available on the Website          | VARIOUS            | Syllabus: An Objective Type Test (OMR Valuation) based on the qualification prescribed for the post. Main Topics:- Part I : General Knowledge, Current Affairs & Renaissance in Kerala Part II : General English Part III: Computer Word Processing, Typing & Document Formatting (Maximum Marks : 100) (Duration: 1 hour 15 minutes) (Medium of Questions: English) Candidates can download the Admission Tickets through their One Time Registration Profile in the Website www.keralapsc.gov.in from 15/04/2016 |
| 35      | 30/04/2016 Saturday 01.30 PM* to 03.15 PM | LOWER DIVISION TYPIST (NCA NOTIFICATION) 303/2015 KKD - OX Further Details regarding Main Topics are available on the Website   | VARIOUS            | Syllabus: An Objective Type Test (OMR Valuation) based on the qualification prescribed for the post. Main Topics:- Part I : General Knowledge, Current Affairs & Renaissance in Kerala Part II : General English Part III: Computer Word Processing, Typing & Document Formatting (Maximum Marks : 100) (Duration: 1 hour 15 minutes) (Medium of Questions: English) Candidates can download the Admission Tickets through their One Time Registration Profile in the Website www.keralapsc.gov.in from 15/04/2016 |
| 36      | 30/04/2016 Saturday 01.30 PM* to 03.15 PM | LOWER DIVISION TYPIST/CLERK TYPIST/TYPIST CLERK (EX-SERVICEMEN ONLY) 516/2015 KLM - TSR Further Details regarding Main Topics are available on the Website  | NCC/SAINIK WELFARE | Syllabus: An Objective Type Test (OMR Valuation) based on the qualification prescribed for the post. Main Topics:- Part I : General Knowledge, Current Affairs & Renaissance in Kerala Part II : General English Part III: Computer Word Processing, Typing & Document Formatting (Maximum Marks : 100) (Duration: 1 hour 15 minutes) (Medium of Questions: English) Candidates can download the Admission Tickets through their One Time Registration Profile in the Website www.keralapsc.gov.in from 15/04/2016 |
| 37      | 30/04/2016 Saturday 01.30 PM* to 03.15 PM | LOWER DIVISION TYPIST (EX-SERVICEMEN ONLY) (NCA NOTIFICATION) 603/2015 KNR - SC Further Details regarding Main Topics are available on the Website  | NCC/SAINIK WELFARE | Syllabus: An Objective Type Test (OMR Valuation) based on the qualification prescribed for the post. Main Topics:- Part I : General Knowledge, Current Affairs & Renaissance in Kerala Part II : General English Part III: Computer Word Processing, Typing & Document Formatting (Maximum Marks : 100) (Duration: 1 hour 15 minutes) (Medium of Questions: English) Candidates can download the Admission Tickets through their One Time Registration Profile in the Website www.keralapsc.gov.in from 15/04/2016 |
| 38      | 30/04/2016 Saturday 01.30 PM* to 03.15 PM | LOWER DIVISION TYPIST (EX-SERVICEMEN ONLY) (NCA NOTIFICATION) 604/2015 KKD - LC/AI Further Details regarding Main Topics are available on the Website   | NCC/SAINIK WELFARE | Syllabus: An Objective Type Test (OMR Valuation) based on the qualification prescribed for the post. Main Topics:- Part I : General Knowledge, Current Affairs & Renaissance in Kerala Part II : General English Part III: Computer Word Processing, Typing & Document Formatting (Maximum Marks : 100) (Duration: 1 hour 15 minutes) (Medium of Questions: English) Candidates can download the Admission Tickets through their One Time Registration Profile in the Website www.keralapsc.gov.in from 15/04/2016 |
| 39      | 30/04/2016 Saturday 01.30 PM* to 03.15 PM | LOWER DIVISION TYPIST (EX-SERVICEMEN ONLY) (NCA NOTIFICATION) 605/2015 TVM - SC Further Details regarding Main Topics are available on the Website  | NCC/SAINIK WELFARE | Syllabus: An Objective Type Test (OMR Valuation) based on the qualification prescribed for the post. Main Topics:- Part I : General Knowledge, Current Affairs & Renaissance in Kerala Part II : General English Part III: Computer Word Processing, Typing & Document Formatting (Maximum Marks : 100) (Duration: 1 hour 15 minutes) (Medium of Questions: English) Candidates can download the Admission Tickets through their One Time Registration Profile in the Website www.keralapsc.gov.in from 15/04/2016 |
| 40      | 30/04/2016 Saturday 01.30 PM* to 03.15 PM | LOWER DIVISION TYPIST (NCA NOTIFICATION) 607/2015 TSR - OX Further Details regarding Main Topics are available on the Website   | VARIOUS            | Syllabus: An Objective Type Test (OMR Valuation) based on the qualification prescribed for the post. Main Topics:- Part I : General Knowledge, Current Affairs & Renaissance in Kerala Part II : General English Part III: Computer Word Processing, Typing & Document Formatting (Maximum Marks : 100) (Duration: 1 hour 15 minutes) (Medium of Questions: English) Candidates can download the Admission Tickets through their One Time Registration Profile in the Website www.keralapsc.gov.in from 15/04/2016 |

COMMON TEST FOR SL. Nos. 27 TO 40 ABOVE

# Test Your GK

പെബ്രുവരി 15 ലക്കം ബുള്ളറ്റിന്റെ അടിസ്ഥാനത്തിൽ പൊതുവിജ്ഞാന നിലവാരം വിലയിരുത്തുന്ന തിനുള്ള ഒരു ചോദ്യപേപ്പറാണിത്. ഓരോ ശരിയുത്തരത്തിനും ഒരു മാർക്ക്. തെറ്റിയാൽ 0.33 നെഗറ്റീവ് മാർക്ക്. അനുവദനീയ സമയം 30 മിനിറ്റ്. 48 മാർക്ക് മുതൽ 50 വരെ Excellent, 43-47 Very Good, 36-42- Good, 26-35- Average. 25 മാർക്കിനു താഴെയാണെങ്കിൽ കൂടുതൽ മനസ്സിലുത്തലും ആവർത്തിച്ചുള്ള വായന അനിവാര്യം.

- ടേബിൾ ഓഫ് പ്രസിഡൻസ് (പദവികളുടെ മുൻഗണനാ ക്രമം) പ്രകാരം സംസ്ഥാനത്തെ എത്രമത്തെ ഉയർന്ന പദവിയായി ഗവർണ്ണർ? (എ) 4 (ബി)3 (സി)2 (ഡി) 1
- ഇന്ത്യയിലാദ്യമായി വ്യക്തമാറ്റിയ കലാകാരൻ ആരാണ്? (എ) കലാകാരൻ (ബി) ചെന്നൈ (സി) ന്യൂഡൽഹി (ഡി) മുബൈ
- ചെങ്കോട്ട ചുരം ഏത് മലനിരകളിലാണ്? (എ) കാർഡമം ഹിൽസ് (ബി) നീലഗിരി (സി) പൂർവാലയം (ഡി) ഇതൊന്നുമല്ല
- ഡാനിഷ് ഈസ്റ്റിന്ത്യാകമ്പനി ഇന്ത്യയിലെ അവരുടെ സെറ്റിൽമെന്റുകൾ ആർക്കാണ് കൈമാറിയത്? (എ) പോർച്ചുഗീസുകാർക്ക് (ബി) ഡച്ചുകാർക്ക് (സി) ബ്രിട്ടീഷുകാർക്ക് (ഡി) ഫ്രഞ്ചുകാർക്ക്
- ക്രിസ്തുമതം ഔദ്യോഗിക മതമായി സ്വീകരിച്ച ആദ്യ രാജ്യം? (എ) അൽജീരിയ (ബി) അർമേനിയ (സി) ബൾഗേറിയ (ഡി) അർജന്റീന
- ആഫ്രിക്കയിലെ ആദ്യത്തെ തിരഞ്ഞെടുക്കപ്പെട്ട രാഷ്ട്രമേധാവിയായ എലൻ ജോൺസൺ സർലീഫ് ഏത് രാജ്യത്താണ് അധികാരത്തിൽ വന്നത്? (എ) നൈജീരിയ (ബി) ലിബിയ (സി) ലൈബീരിയ (ഡി) ദക്ഷിണാഫ്രിക്ക
- മാലിദ്വീപ് കീഴടക്കിയ രാജവംശമേത്? (എ) ചോളൻമാർ (ബി) ഹോയ്സാലർ (സി) യാദവൻ (ഡി) പല്ലവർ
- മദ്രാസ് ഹൈക്കോടതിയുടെ പരിധിയിൽ വരുന്ന കേന്ദ്ര ഭരണപ്രദേശമേത്? (എ) ലക്ഷദ്വീപ് (ബി) ദ്രാവിഡ നാഗർഹവേലി (സി) പുതുച്ചേരി (ഡി)ആന്ധ്രമാൻ നിക്കോബാർ
- മൈകാൽ മലനിരകൾ ഏത് സംസ്ഥാനത്താണ്? (എ) രാജസ്ഥാൻ (ബി) ജമ്മുകശ്മീർ (സി) ഛത്തീസ്ഗഢ് (ഡി) തമിഴ്നാട്
- 1922 ൽ, രാജ്യപ്രോഹക്കുറ്റത്തിന് ഗാന്ധിജിക്ക് എത്ര വർഷത്തെ തടവുശിക്ഷയാണ് വിധിച്ചത്? (എ) 8 (ബി) 10 (സി) 5 (ഡി) 6
- എസ്.എൻ.ഡി.പി. യോഗത്തിന്റെ രണ്ടാമത്തെ പ്രസിഡന്റ്? (എ) മാധവൻ വൈദ്യർ (ബി) എൻ.കൃഷ്ണൻ (സി) കുമാരനാശാൻ (ഡി) എൻ.കുമാരൻ
- സ്വരാജ് പാർട്ടിയുടെ ആദ്യത്തെ രാഷ്ട്രീയ സമ്മേളനം എവിടെയാണ് നടന്നത്? (എ) കൽക്കത്ത (ഡി) ന്യൂഡൽഹി (സി) അഹമ്മദാബാദ് (ഡി) അലഹാബാദ്
- സിദ്ധാന്തം രചിച്ചത്? (എ) തൈക്കാട് അയ്യ (ബി) ആലത്തൂർ ശിവയോഗി (സി) വാഗ്ഭടാനന്ദൻ (ഡി) ശ്രീനാരായണഗുരു
- 1922 ൽ പബ്ലിക് സർവീസിനെക്കുറിച്ച് പഠനം നടത്താൻ നിയോഗിക്കപ്പെട്ട റോയൽ കമ്മീഷന്റെ അധ്യക്ഷൻ: (എ) ലീപ്രേ (ബി) ഇസ്റ്റിങ്ടൺ (സി) സർ ഹാർകോർട്ട് ബട്ലർ (ഡി) ജോൺ സൈമൺ
- 1923 ലെ തിരഞ്ഞെടുപ്പിൽ ഏത് പ്രവിശ്യയിലാണ് സ്വരാജ് പാർട്ടി ഭൂരിപക്ഷം സീറ്റുകൾ നേടിയത്? (എ) സെൻട്രൽ (ബി) അസം (സി) ബംഗാൾ (ഡി) യുണൈറ്റഡ് പ്രൊവിൻസ്
- ജനനായക് സ്ഥലിൽ അന്ത്യവിശ്രമം കൊള്ളുന്ന മുൻ ഇന്ത്യൻ പ്രധാനമന്ത്രി: (എ) ഐ.കെ.ഗുജറാൽ (ബി) ചന്ദ്രശേഖർ (സി) നരസിംഹറാവു (ഡി) വി.പി.സിങ്
- മുദ്ര ബാങ്ക് പ്രവർത്തനം ആരംഭിച്ച വർഷം: (എ) 2013 (ബി) 2014 (സി) 2015 (ഡി) 2016
- എതിരില്ലാതെ ലോകസഭയിലേക്ക് തിരഞ്ഞെടുക്കപ്പെട്ട ആദ്യ വനിത: (എ) രുക്മിണി ദേവി അരുണേൽ (ബി) ഡിംപിൾ കപാഡിയ (സി) ഡിംപിൾ യാദവ് (ഡി) ഹേമമലിനി
- ശ്രീനാരായണ ഗുരു ആദ്യമായി സുബ്രമണ്യ പ്രതിഷ്ഠ നടത്തിയത് എവിടെയാണ്? (എ) ചെന്നൈ (ബി) അരുവിപ്പുറം (സി) പുത്തോട്ട (ഡി) വക്കം
- ഹൈന്ദവജൻ വേപ്പർലാമ്പിന്റെ നിരം: (എ) ചുവപ്പ് (ബി) നീല (സി) മഞ്ഞ (ഡി) ഓറഞ്ച്
- രാജ്യാന്തര ദാരിദ്ര്യ പഠനകേന്ദ്രം ഏത് രാജ്യത്താണ്? (എ) സൊമാലിയ (ബി) സിറീ (സി) സർലീഫ് (ഡി) ബ്രസീൽ
- ഇന്ത്യ (ഡി) ഇന്ത്യ
- ബുദ്ധന്റെ കുതിരയുടെ പേര്: (എ) ചേതക് (ബി) ബുധസിന്ധാലസ് (സി) കാന്തകൻ (ഡി) ഇതൊന്നുമല്ല
- ഏത് കോട്ടയാണ് സാമൂതിരിയുടെ കഴുത്തിലേക്ക് നീട്ടിയ പീരങ്കി എന്നറിയപ്പെട്ടത്? (എ) പള്ളിപ്പുറം (ബി) കണ്ണൂർ (സി) തലശ്ശേരി (ഡി) ചാലിയം
- വിശാഖദത്തന്റെ മുദ്രാക്ഷേപത്തിൽ പരാമർശിക്കപ്പെടുന്ന മൗര്യഭരണാധികാരി: (എ) അശോകൻ (ബി) ബിന്ദുസാരൻ (സി) ചന്ദ്രഗുപ്ത മൗര്യൻ (ഡി) ബുഹദ്രഥൻ
- വില്ലാർവട്ടത്തെ രാജാവിനെ അനാനസ്നാനം ചെയ്ത് ക്രിസ്ത്യാനിയാക്കിയത്: (എ) ബ്രിട്ടീഷുകാർ (ബി) ഡച്ചുകാർ (സി) ഫ്രഞ്ചുകാർ (ഡി) പോർച്ചുഗീസുകാർ
- ദിവ്യരക്ഷകന്റെ കലാലയം എന്ന പ്രസ് എവിടെയാണ് സ്ഥാപിച്ചത്? (എ) തിരുവനന്തപുരം (ബി) കൊല്ലം (സി) കൊച്ചി (ഡി) തലശ്ശേരി
- വാട്സ് ആപ് എന്ന സംവിധാനം നൽകുന്ന സ്ഥാപനം ഏതാണ്? (എ) ഗൂഗിൾ (ബി) മൈക്രോസോഫ്റ്റ് (സി) ഫേസ്ബുക്ക് (ഡി) ആപ്പിൾ
- ഇന്ത്യക്ക് റാഫേൽ വിമാനങ്ങൾ നൽകുന്ന രാജ്യമേത്? (എ) ഇസ്രായേൽ (ബി) ഫ്രാൻസ് (സി) റഷ്യ (ഡി) ജർമനി
- കേരളത്തിലെ ആദ്യത്തെ പി.പി.പി. (പബ്ലിക് പ്രൈവറ്റ് പാർട്ടിസിപ്പേഷൻ) തുറമുഖം സ്ഥാപിക്കുന്നത് എവിടെയാണ്: (എ) വിഴിഞ്ഞം (ബി) നീണ്ടകര (സി) ബേപ്പൂർ (ഡി) പൊന്നാനി
- കൊലയാളി മത്സ്യം എന്നറിയപ്പെടുന്നത്: (എ) ഈൽ (ബി) പിരാൻ (സി) സീലാകാൻ (ഡി) കരിമീൻ
- താഴെപ്പറയുന്നവയിൽ സ്പാനിഷ് ഔദ്യോഗിക ഭാഷയായ രാജ്യമേത്? (എ) ബ്രസീൽ (ബി) ഗയാന (സി) സുരിനാം (ഡി) ചിലി
- എത്ര ദിവസം കെണ്ടാണ് വ്യാസഭാരതം കൊടുങ്ങല്ലൂർ കുഞ്ഞിക്കൂട്ടൻ തമ്പുരാൻ മലയാളത്തിലേക്ക് വിവർത്തനം ചെയ്തത്? (എ) 874 (ബി) 784 (സി) 674 (ഡി) 774
- ഇന്ത്യയുടെ എഡിസൺ എന്നറിയപ്പെട്ടത്: (എ) നാഗാർജുനൻ (ബി) ആര്യഭടൻ (സി) ജി.ഡി.നായിഡു
- മൻ 2. ഇബ്രാഹിം റുഗോവ
- പാട്രിസ് ലുമുംബ 4. ഹോചിമിൻ എ. കൊസോവോ ബി.വിയറ്റ്നാം സി.കോംഗോ ഡി. സൈപ്രസ് (എ) 1-എ 2-ബി 3-സി 4-ഡി (ബി) 1-ഡി 2-സി 3-ബി 4-എ (സി) 1-ഡി 2-എ 3-സി 4-ബി (ഡി) 1-എ 2-ഡി 3-സി 4-ബി
- താഴെപ്പറയുന്നവയിൽ ഏതിലാണ് ശബ്ദത്തിന് ഏറ്റവും കൂടുതൽ വേഗമുള്ളത്? (എ) ശൂന്യത (ബി) ജലം (സി) സ്റ്റീൽ (ഡി) ഗ്ലാസ്സ്
- വെണ്ടയ്ക്കയുടെ സ്വഭാവം എന്നറിയപ്പെടുന്നത് : (എ) ആഫ്രിക്ക (ബി) ഓസ്ട്രേലിയ (സി) ഇന്ത്യ (ഡി) അമേരിക്ക
- മാർജാർ കുടുംബത്തിൽ സാമൂഹിക ജീവിതം നയിക്കുന്ന ഏക ജന്മം: (എ) കടുവ (ബി) സിംഹം (സി) പുളിപ്പുലി (ഡി) പുച്ച
- സുപ്രീം കോടതിയിൽനിന്ന് റഫറൻസ് തേടിയശേഷം സ്റ്റേറ്റ് ഇൻഫർമേഷൻ കമ്മീഷണറെ നീക്കം ചെയ്യാൻ അധികാരപ്പെട്ടത് ആരാണ്? (എ) പ്രസിഡന്റ് (ബി) പ്രധാനമന്ത്രി (സി) പാർലമെന്റ് (ഡി) ഗവർണ്ണർ
- ദക്ഷിണേന്ത്യയിൽ റെയിൽവേ സംവിധാനം നിലവിൽ വന്ന വർഷം: (എ) 1853 (ബി) 1854 (സി) 1855 (ഡി) 1856
- നെയ്വേലി താപവൈദ്യുതി നിലയത്തിന്റെ നിർമ്മാണത്തിൽ സഹകരിച്ച രാജ്യം: (ഇ) സോവിയറ്റ് യൂണിയൻ (ബി) ജർമനി (സി) ബ്രിട്ടൺ (ഡി) യു.എസ്.എ.
- എവിടെ കോട്ട കെട്ടാനാണ് കുഞ്ഞാലി മരയ്ക്കാർക്ക് സാമൂതിരി രാജാവ് അനുമതി നൽകിയത്? (എ) ബേപ്പൂർ (ബി) പുതുപ്പട്ടണം (സി) ഫറോക്ക് (ഡി) നിലമ്പൂർ
- ബ്രിട്ടന്റെ ആസ്ഥാന കവയിത്രിയായ ആദ്യ വനിത: (എ) എലിസബത്ത് ജെന്നിങ്സ് (ബി) കരോൾ ആൻ ഡഫി (സി) കാതറിൻ റൈൻ (ഡി) ആലിസ് ഓസ്വാൾഡ്
- ഇലയോ വേരോ ഇല്ലാത്ത സസ്യം: (എ) മുടില്ലാത്താളി (ബി) പൈൻ (സി) മരവാഴ (ഡി) കൈത
- കുടി അൾ എന്ന് പ്രസിദ്ധീകരണത്തിന്റെ സ്ഥാപകൻ: (ഇ) സത്യമൂർത്തി (ബി) ടി.പ്രകാശം (സി) ഇ.വി.രാമസ്വാമി നായ്ക്കർ (ഡി) സി.എൻ.അണ്ണാദുരൈ
- ഇന്ത്യയിൽ എവിടെയാണ് ഓപ്പൺ ഹാൻഡ് മോണുമെന്റ്? (എ) മുംബൈ (ബി) ചണ്ഡീഗഢ് (സി) ന്യൂഡൽഹി (ഡി) കൊൽക്കത്ത

## Answers

- 1(d) 2(b) 3(a) 4(c) 5(b) 6(c) 7(a) 8(c) 9(c) 10(d) 11(a)12(d) 13(b) 14(b) 15(a) 16(b) 17(c) 18(c) 19(d) 20(b) 21(c) 22(c) 23(d) 24(c) 25(d) 26(b) 27(c) 28(b) 29(d) 30(b) 31(d) 32(a) 33(c) 34(d) 35(b) 36(c) 37(d) 38(c) 39(c) 40(c) 41(a) 42(b) 43(d) 44(d) 45(a) 46(b) 47(b) 48(a) 49(c) 50(b)



# Graduate Level Previous Questions

1

- Beaufort scale is used to measure the intensity of:
  - Earth quakes
  - Wind
  - Tsunami
  - Volcanic eruption
- The study of motion:
  - Accoustics
  - Cryogenics
  - Optics
  - Dynamics
- The frequency of electricity used for domestic purpose:
  - 100 Hz
  - 230 Hz
  - 50 Hz
  - 250Hz
- Which is added to petrol in cold countries to avoid freezing?
  - Ethylene Glycol
  - Tetra Ethyl Lead
  - Ethyl Mercapton
  - Benzene
- Sodium Citrate is used as a .....:
  - Fuel
  - Explosive
  - Food preservative
  - Pigment
- Plant ash contains:
  - Calcium
  - Potassium
  - Silver
  - Tin
- The native place of Cactus:
  - Australia
  - China
  - Africa
  - America
- Which is also known as 'Paper flower'?
  - Dahlia
  - Sunflower
  - Bogainvilla
  - Rose
- The pollen grains in plants are produced in.....
  - Anther
  - Carpel
  - Ovary
  - Ovule
- The excretory organ of Insects:
  - Book lung
  - Nephredia
  - Kidney
  - Malpighian Tube
- Arsphenamine, also known as Salvarsan and 606, is a drug that uses against:
  - Syphilis
  - Cancer
  - AIDS
  - Tuberculosis
- Trypanosomiasis is caused by:
  - Fungus
  - Virus
  - Protozoa
  - Bacteria
- The largest of the gulf countries:
  - Bahrain
  - Saudi Arabia
  - Iran
  - Iraq
- Mount Communism is in:
  - Uzbekistan
  - Kazakhstan
  - Turkmenistan
  - Tajikistan
- The head of the Church of England:
  - Monarch
  - Prime Minister
  - Archbishop of Canterbury
  - Pope
- In which category of winds does cyclone fall?
  - Trade winds
  - Periodic winds
  - Local winds
  - Variable winds
- Lepchas are the tribal people in:
  - Sikkim
  - Andamans
  - Tamil Nadu
  - Orissa
- 'The Pearl Harbour of India':
  - Tutucorin
  - Chennai
  - Mumbai
  - Surat
- The second largest Union Territory in India, in terms of area:
  - Andaman and Nicobar
  - Delhi
  - Pondicherry
  - Chandigarh
- In which state is the Dhuvaran Thermal Power station is located?
  - M.P.
  - Maharashtra
  - Gujarat
  - A.P.
- The Chalukya king who defeated Harsha:
  - Pulikesin I
  - Pulikesin II
  - Dantidurgan
  - None of these
- The most famous Indo-Bactrian ruler:
  - Milinda
  - Kanishka
  - Vasudeva
  - Kadphises

- Which one of the following is not regarded as the source of Mauryan history?
  - Indica
  - Arthasasthra
  - Mudrarakshasam
  - Raghuvamsam
- Who was known as 'Lakh Baksh' (Giver of Lakhs)?
  - Qutubddin Aibek
  - Balban
  - Razia
  - Kaiqubad
- Who invited Babur to invade India?
  - Ibrahimm Lodi
  - Daulat Khan Lodi
  - Hamid Khan
  - None of these

## Answers

- 1 (b) 2(d) 3 (c) 4 (a) 5(c) 6(b) 7(d) 8(c) 9(a) 10(d) 11(a) 12(c) 13(b) 14(d) 15(c) 16(d) 17(a) 18(a) 19(b) 20(c) 21 (b) 22(a) 23 (d) 24 (a) 25(b)

2

- The only Indian president who was elected by second preferential votes also:
  - VV Giri
  - Zakkir Hussain
  - Dr Rajendraprasad
  - R Venkataraman
- Who among the following prime ministers was born outside the present day Indian territory?
  - VP Singh
  - Chandrasekhar
  - Morarji Desai
  - IK Gujral
- The first person in India to be convicted for a cyber crime:
  - Asif Azim
  - Pawan Duggal
  - Muhammad Feroz
  - Gulshankumar
- India completed Chandrayan with the support of:
  - America
  - China
  - France
  - Russia
- The Article of the Constitution related to Presidential reference:
  - 123
  - 143
  - 153
  - 263
- The duration of an elected municipality is ..... years
  - One
  - 3
  - 4
  - 5
- The longest of the three lists in the Seventh Schedule of the Constitution:
  - Union
  - State
  - Concurrent
  - Both (a) and (b)
- 'Money is what money does'-whose definition is this?
  - Walras
  - Williamson
  - Wagner
  - Walker
- Which institution established on 1<sup>st</sup> April 1935 and headed by Sir Osborn Smith?
  - IOA
  - Reserve Bank of India
  - Bombay Dyeing
  - LIC
- In which year Einstein got Nobel Prize?
  - 1920
  - 1921
  - 1922
  - 1923
- The award that was established in April 1957 by the trustees of the Rockefeller Brothers Fund (RBF) based in New York City:
  - Magsaysay
  - Abel
  - Fields Medal
  - Oscar
- The highest civilian award in India:
  - Bharat Ratna
  - Param Veer Chakra
  - Padamabhushan
  - Gyanpeeth
- The United Nations University of Peace is in
  - Tokyo
  - Costa Rica
  - New York
  - Geneva
- 'Charity in War' is the motto of:
  - Oxfarm
  - Greenpeace
  - Red Cross
  - Amnesty International
- National Voter's Day:
  - January 25
  - January 26
  - January 27
  - January 28

- "Superstition is the religion of feeble minds" are the words of:
  - Bernard Shaw
  - Edmund Burke
  - Francis Bacon
  - Gandhiji
- Dinpanah was founded by:
  - Akbar
  - Babur
  - Shah Jehan
  - Humayun
- The first Governor General of free India:
  - Lord Wavell
  - Lord Linlithgo
  - C Rajagopalachari
  - Mountbatten
- Albuquerque conquered Goa in:
  - 1510
  - 1515
  - 1520
  - 1525
- Who led the liberation movement in Bangladesh?
  - Sheikh Mujibur Rehman
  - Sulficker Ali Bhutto
  - Liaqat Ali Khan
  - None of these
- The first revenue minister of Kerala:
  - KR Gowri
  - KP Gopalan
  - TV Thomas
  - VR Krishna Iyer
- The youngest to become the Chief Minister of Kerala:
  - R Sankar
  - AK Antony
  - PKVasudevan Nair
  - CH Muhammad Koya
- In which river is Banasurasagar Dam?
  - Periyar
  - Chaliyar
  - Kabani
  - Pamba
- The National Park which is famous for lion tailed macaque:
  - Iravikulam
  - Silent Valley
  - Pampadamchola
  - Iravikulam
- The oldest newspaper in Kerala:
  - Malayala Manorama
  - Deepika
  - Mathrubhoomi
  - Kerala Kaumudi

## Answers

- 1(a)2(d) 3(a) 4(d) 5(b)6(d)7(a) 8(d) 9(b) 10(b) 11(a)12 (a) 13(b) 14 (c) 15(a) 16(b) 17 (d) 18(d)19(a) 20(a) 21(a) 22(b) 23(c) 24(b) 25(b)

3

- The Constitution of India prohibits employment of children younger than .....in any hazardous environment.
  - 14
  - 15
  - 16
  - 17
- Attappady Hills Area Development Society (AHADS) has been implementing theAttappady Eco-restoration project since the year .....
  - 2000
  - 2001
  - 2002
  - 2003
- Who was the first chairman of the National Commission for Women?
  - Mohini Giri
  - Vibha Parthasarathy
  - Poomima Advani
  - Jayanti Patnaik
- The twin objectives of Mahatma Gandhi National Rural Employment Guarantee Act (MNREGA):
  - Rural Development and total literacy
  - Rural Development and total sanitation
  - Rural Development and Employment
  - Employment and total literacy
- In which year Kudumbasree was launched in Kerala?
  - 1998
  - 1999
  - 2000
  - 2001
- The biggest natural hazard to forests:
  - Rain
  - Soil erosion
  - Wind
  - Forest Fire

- Which region in Kerala has the richest biodiversity?
  - Midlands
  - Coastal area
  - Western Ghat region
  - Tidal forests
- India lauched Chandrayan-I on 22nd October 2008 from:
  - Kourou
  - Kazakhstan
  - Thumba
  - Sriharikota
- India's first research station in Arctic region:
  - Himani
  - Himadri
  - Uttara Gangotri
  - Maitri
- The most intelligent aquatic animal:
  - Blue Whale
  - Octopus
  - Dolphin
  - Sepia
- Which state has the largest number of Wild Life Sanctuaries?
  - Maharashtra
  - Uttar Pradesh
  - Madhya Pradesh
  - None of these
- Baglihar project and Dulhasti project in Jammu Kashmir is in the river:
  - Jhulum
  - Chenab
  - Ravi
  - Beas
- Name the legendary charecter who is believed to have brought Ganga to Earth:
  - Karna
  - Parasurama
  - Bhagiratha
  - Shiva
- The lowest temperature is measured at:
  - Just before sun rise
  - Just after sun rise
  - Before 4pm and 5pm
  - At midnight
- Pascal is the unit of:
  - Power
  - Temperature
  - Pressure
  - Force
- Name given to the first nuclear experiment in the world:
  - Trinity
  - Fatman
  - Little Boy
  - None of these
- The isotope used for the treatment of Cancer:
  - Carbon-14
  - Uranium-238
  - Cobalt-60
  - None of these
- Which gas is commercially produced through Bosch Process?
  - Oxygen
  - Nitrogen
  - Helium
  - Hydrogen
- The main constituent of Coal:
  - Nitrogen
  - Hydrogen
  - Carbon
  - Oxygen
- The tendency of plants to grow towards light:
  - Geotropism
  - Phototropism
  - Chemotropism
  - None of these
- The reproductory organ of flower:
  - Root
  - Leaf
  - Stem
  - Flower
- The pigment imparts yellow colour to flowers:
  - Xanthophyll
  - Anthocyanin
  - Betacyanin
  - Haemoglobin
- Which invertebrate has the most developed brain?
  - Octopus
  - Star Fish
  - Sepia
  - Crab
- Organisms that depends on other organisms for food:
  - Parasite
  - Sucker
  - Hermaphrodite
  - Epiphyte
- The temperature of human body in Kelvin scale:
  - 98.4
  - 37
  - 330
  - 310

## Answers

- 1(a)2(a) 3(d) 4(c) 5(a) 6(d) 7(c) 8(d) 9(b) 10(c)11 (a) 12 (b) 13 (c) 14 (a) 15 (c) 16 (a) 17(c) 18(d) 19(c) 20 (b) 21 (d) 22(a) 23 (a) 24 (a) 25 (d)

# General English

1

- The opposite of 'Encouraged' is:  
(a) Couraged (b) Incouraged  
(c) Discouraged (d) Of couraged
- She \_\_\_\_ for eight hours last night.  
(a) has slept (b) slept  
(c) is sleeping (d) has been sleeping
- A \_\_\_\_ of puppies.  
(a) litter (b) crowd  
(c) pack (d) flock
- Raju could not get \_\_\_\_ sugar.  
(a) few (b) the few  
(c) little (d) any
- An expert in choice of food:  
(a) Gourmand (b) Gourmet  
(c) Glutton (d) Garrulous
- Choose the one which best expresses the meaning of the word 'CANDID':  
(a) Sweet (b) Dishonest  
(c) Frank (d) Able
- The word meaning 'tolerate' is:  
(a) endure (b) enormous  
(c) eternal (d) emphasise
- I shall go there \_\_\_\_ you like it or not.  
(a) if (b) but  
(c) before (d) whether
- One who speaks less:  
(a) Intestate (b) Reticent  
(c) Fatalist (d) Veteran
- We are driving \_\_\_\_ a tunnel.  
(a) beyond (b) above  
(c) through (d) in between
- The opposite of 'Wholesale':  
(a) Retail (b) Factory  
(c) Profit (d) Cheap
- I am content \_\_\_\_ what I have.  
(a) for (b) with  
(c) to (d) in
- Do you like \_\_\_\_ music?  
(a) classical (b) classic  
(c) classy (d) classed
- An animal who preys on other animals:  
(a) Pachyderm (b) Parasite  
(c) Predator (d) Hermaphrodite
- A group of people \_\_\_\_ waiting outside to see you.

- (a) are (b) have  
(c) be (d) is
- He has ten toes \_\_\_\_ his feet.  
(a) in (b) on  
(c) at (d) with
- A place for sick people who need long periods of treatment or rest:  
(a) Clinic (b) Hospital  
(c) Sanatorium (d) Asylum
- The former minister is under a cloud now. 'Under a cloud' means:  
(a) In a sad situation  
(b) Under suspicion (c) Bed-ridden  
(d) In oblivion
- I look forward to \_\_\_\_ you again.  
(a) seeing (b) saw  
(c) have seen (d) see
- Use the collective noun : Fish  
(a) Shoal (b) Flock  
(c) Herd (d) Pool
- The weather has turned very \_\_\_\_  
(a) warmly (b) warm  
(c) warmth (d) warmful
- Policemen riding on motor cycles as guards to a VIP:  
(a) Outriders (b) Servants  
(c) Commandos (d) Attendants
- The antonym of 'Professional':  
(a) Amateur (b) Tradesman  
(c) Labour (d) Customer
- The meaning of 'Rivalled':  
(a) Hatred (b) Revised  
(c) Competed (d) Contradicted
- The correctly spelt word is:  
(a) Enviornment (b) Envernement  
(c) Environment (d) Environmant

- 1 (c) 2(b) 3 (a) 4 (d) 5(b)6(c) 7(a) 8(d) 9(b) 10(c)  
11(a) 12(b)13(a) 14(c) 15(d) 16(b) 17(c) 18(b)19(a)  
20(a) 21(b) 22(a) 23(a) 24(c) 25(c )

2

- The girl is very keen \_\_\_\_  
(a) for cycling (b) in cycling

- (c) over cycling (d) on cycling
- An assembly of hearers.  
(a) Audience (b) Crowd  
(c) Congregation (d) Assemblage
- The meaning of 'BECKON':  
(a) Signal (b) Hear  
(c) Light (d) Beg
- The thief together with his accomplice \_\_\_\_ into the strong room.  
(a) have broken (b) have been broken  
(c) is broken (d) has broken
- The habitat of hens is:  
(a) Kennel (b) Coop  
(c) Den (d) Lair
- His friends disagreed \_\_\_\_ him on that point.  
(a) at (b) for (c) with  
(d) in
- 'Alumni' means:  
(a) Old students of an institution(b) Intimate friend(c) Wonderful year (d) Military assistant
- Choose the word opposite in meaning to 'SUBMISSIVE':  
(a) Uncooperative (b) Subdued  
(c) Docile (d) Aggressive
- Two and two \_\_\_\_ four.  
(a) make (b) makes  
(c) has made (d) None of these
- She held the bag \_\_\_\_ even though her arm hurt \_\_\_\_.  
(a) tight, bad (b) tightly, badly  
(c) tight, badly (d) tightly, bad
- We feel sympathy for people afflicted \_\_\_\_ leprosy.  
(a) for (b) of (c) at  
(d) with
- I'm glad to know that you have \_\_\_\_ me for what I have done.  
(a) forgive (b) forgives  
(c) forgiven (d) forgave
- I shall be glad to help everyone of my boys in \_\_\_\_ studies.  
(a) his (b) their (c) him  
(d) our
- 'Over and above' means:  
(a) Repeatedly (b) Comprehensively

- (c) In addition to (d) Concisely
- Chloroquin is specific \_\_\_\_ malaria.  
(a) in (b) on (c) with  
(d) for
- The battle of Haldighati \_\_\_\_ in sixteenth century.  
(a) fought (b) has fought  
(c) had fought (d) was fought
- A secret agreement to deceive:  
(a) Collision (b) Collusion  
(c) Colossal (d) Collegium
- Due to his age, everyone thinks he should find a suitable mate and settle \_\_\_\_.  
(a) on (b) along (c) down  
(d) up
- Can't you brush yourself up a little (Choose the meaning of the idiom underlined):  
(a) Rest (b) Reconsider  
your views  
(c) Rejuvenate yourself  
(d) Improve your appearance
- One who does not care for literature or art:  
(a) Primitive (b) Barbarian  
(c) Philistine (d) Illiterate
- \_\_\_\_ doctor should be humane.  
(a) The (b) An  
(c) All (d) A
- Which is the correct spelling?  
(a) Hindrance (b) Hinderance  
(c) Hindrence (d) Hinderence
- One who treats diseases by performing operations:  
(a) Physician (b) Physicist  
(c) Oncologist (d) Surgeon
- Our vacation \_\_\_\_ tomorrow.  
(a) started (b) has started  
(c) have started (d) starts
- Pranav is negligent \_\_\_\_ attending his classes.  
(a) about (b) towards  
(c) in (d) to

## Answers

- 1 (b) 2(a) 3 (a) 4 (d) 5(b) 6(c) 7(a) 8(d) 9(a)10(b)  
11(d) 12(c) 13(a) 14(c) 15(d) 16(d) 17(b) 18(c)19(d)  
20(c) 21(d) 22(a) 23(d) 24(d) 25(c)

# Test of Arithmetic and Mental Ability

1

- 15,16,?,29,45  
(a) 17 (b) 25  
(c) 20 (d) 19
- A father is now three times as old as his son. Five years back he was four times as old as his son. The age of the son is:  
(a) 12 (b) 15  
(c) 18 (d) 20
- Find the one which does not belong to the group:  
(a) Train (b) Tram  
(c) Plane (d) Car
- A person takes 45 minutes to cover certain distance at a speed of 8kmph. What will be the time taken to cover the same distance if the speed is increased to 10 kmph?  
(a) 30 minutes (b) 25 minutes  
(c) 27 minutes (d) 36 minutes
- If GONE is written as ILPB, CRIB is written as:  
(a) EYKO (b) EUKY  
(c) EYUK (d) EOKY
- Find the missing digit of the number 6830\_\_ so that it is divisible by 5:  
(a) 9 (b) 1

- (c) 3 (d) 7
- If CA=31, GE=75, FH=?  
(a) 67 (b) 76  
(c) 78 (d) 68
- A person walks 4km towards north and then turns to east and walks 3 km. How far he is now from the starting point?  
(a) 5km (b) 7km  
(c) 6 km (d) 8 km
- Bulb is related to light as Chimney is related to \_\_\_\_.  
(a) Wall (b) Smoke  
(c) Heat (d) Air
- The largest four digit number which is a perfect square:  
(a) 9801 (b) 9964  
(c) 9981 (d) 9999
- 7,13,21,\_\_,43,57  
(a) 27 (b) 31  
(c) 29 (d) 35
- A person travels from home to office at a speed of 20 kmph and return at a speed of 30 kmph. What is the average speed?  
(a) 25 (b) 24  
(c) 20 (d) 26
- If 11is related to 13, in the same way 31 is related to:

- (a) 34 (b) 35  
(c) 39 (d) 33
- If 250 is increased as 300, what percent is increased?  
(a) 16.67 (b) 20  
(c) 23 (d) 17
- Cat : Kitten :: Horse?:  
(a) Kid (b) Cub  
(c) Foal (d) Colt
- The ratio of 9 seconds to 10 hours.  
(a) 1:40 (b) 1:4000  
(c) 9:10 (d) 1:400
- Bees: Swarm :: Lions : ?  
(a) Herd (b) Flock  
(c) Pride (d) Pack
- Find the LCM of 12,15,18 and 27:  
(a) 540 (b) 1080  
(c) 270 (d) 810
- 99,98,94,85,69,44,?  
(a) 4 (b) 9  
(c) 8 (d) 12
- The sum of two numbers be equal to 20 and their difference is 2.5. The ratio of two numbers is:  
(a) 3:7 (b) 7:8  
(c) 5:7 (d) 9:7
- If 74683 means GREAT, 7684 means:

- (a) GAER (b) HEAR  
(c) GEAR (d) REAG
- A person lost 10% when he sold goods for Rs.153. For how much should he sell them to gain 20%?  
(a) 204 (b) 250  
(c) 240 (d) 210
- Find the missing term which will complete the series: 13,14,12,15,11,16,10,?  
(a) 11 (b) 10  
(c) 17 (d) 18
- A father is 25 years older than his son. 10 years ago father's age was 6 times of his son's age. What is the present age of the son?  
(a) 10 (b) 40  
(c) 30 (d) 15
- Find the missing letter: L,O,S,?  
(a) X (b) W  
(c) Z (d) Y

## Answers

- 1 (c) 2(b) 3 (c) 4 (d) 5(d) 6(b) 7(d) 8(a) 9(b) 10(a)  
11(b) 12(b) 13(d) 14(b) 15(d) 16(b) 17(c) 18(a)  
19(c) 20(d) 21(c) 22(a) 23(c) 24(d) 25(a)



### അന്താരാഷ്ട്രീയ

- \* ലോകത്തെ ഏറ്റവും തണുത്ത വൻകര. ഏറ്റവും ഹിമാനിരഞ്ഞ ഭൂഖണ്ഡം. ഭൂവിസ്തൃതിയുടെ 8.9 % സ്വന്തം.
- \* സമുദ്രനിരപ്പിൽ നിന്നും ഉയരത്തിൽ സ്ഥിതിചെയ്യുന്ന ഈ വൻകരയുടെ ഒരു ഭാഗവും സമുദ്രനിരപ്പിനു താഴെയാണു്.
- \* അന്താരാഷ്ട്രീയയുടെ 98 ശതമാനവും മഞ്ഞുമൂടിയതാണ്. ലോകത്തിലെ ഏറ്റവും വലിയ ശുദ്ധജലശേഖരം അഥവാ ഐസ് ആണിത്. രണ്ടുമൂലതൽ അഞ്ചുകിലോ മീറ്റർ വരെയാണ് മഞ്ഞുപാളിയുടെ കട്ടി.
- \* അന്താരാഷ്ട്രീയയിലെ ഏറ്റവും ഉയർന്ന ഭാഗമാണ് വിൻസൺ മാസിഫ് (5,140 മീ.) അന്താരാഷ്ട്രീയയിലെ ഏറ്റവും സജീവ അഗ്നിപർവതമായ എറീബസ് കൊടുമുടി റോസ് ദ്വീപിലാണ്.
- \* Bently Sub-glacial Trench ആണ് അന്താരാഷ്ട്രീയയിലെ ഏറ്റവും താണഭാഗം.
- \* ലോകത്തെ ഏറ്റവും തണുപ്പുള്ള പ്രദേശം അന്താരാഷ്ട്രീയയിലെ ഡ്രുവപ്രദേശമാണ്.
- \* ഒളിമ്പിക്സ് ചിഹ്നത്തിൽ സ്ഥാനമില്ലാത്ത ഭൂഖണ്ഡമാണ് അന്താരാഷ്ട്രീയ.
- \* ഏറ്റവും കൂടുതൽ രേഖാംശരേഖകൾ കടന്നുപോകുന്ന ഭൂഖണ്ഡം അന്താരാഷ്ട്രീയയാണ്.
- \* ഇന്ത്യൻ തപാൽ വകുപ്പിന്റെ ആദ്യത്തെ വിദേശ ഓഫീസ് സ്ഥാപിച്ചത് അന്താരാഷ്ട്രീയയിലാണ്.

### യൂറോപ്പ്

- \* വലുപ്പത്തിൽ ആറാം സ്ഥാനമാണ് യൂറോപ്പിന്. ഭൂമിയുടെ കരഭാഗത്തിന്റെ 1/15 മാത്രമുള്ള യൂറോപ്പിന്റെ വിസ്തൃതി 10,521,100 ച.കി.മീ. ആണ് (6.7%).
- \* യൂറോപ്പും ഏഷ്യയും പൂർണ്ണമായും വേർതിരിക്കപ്പെട്ടിട്ടില്ല. അതിനാൽ ചിലപ്പോൾ ഇതിനെ ഒരു ഭൂവിഭാഗമായി കണക്കാക്കി യൂറേഷ്യ എന്നു വിളിക്കാറുണ്ട്.
- \* കോക്കസസ് മലനിരകളിലുള്ള എൽബ്രസ് ആണ് യൂറോപ്പിലെ ഏറ്റവും ഉയരം കൂടിയ കൊടുമുടി (5,633 മീ.) റഷ്യ-ജോർജിയ അതിർത്തിയിലാണിത്.
- \* യൂറോപ്പിന് 60,957 കി.മീ. നീളമുള്ള കടൽത്തീരമുണ്ട്. റഷ്യയുടെ ഹൃദയഭാഗം ഒഴി

- കെ യൂറോപ്പിലെ മിക്ക പ്രദേശങ്ങളും തീരത്തുനിന്നും 480 കി.മീ. ദൂരത്തിനുള്ളിലാണ് സ്ഥിതിചെയ്യുന്നത്.
- \* യൂറോപ്പിൽ നിരവധി ഉപദ്വീപുകളുണ്ട്. സ്കാൻഡിനേവിയ (നോർവെയും സ്വീഡനും), ജർലാൻഡ് (ഡെൻമാർക്ക്), ഐബീരിയ (പോർച്ചുഗലും സ്പെയിനും), അപെനിൻ (ഇറ്റലി), ബാൾക്കൻ (അൽബേനിയ, ബൾഗേറിയ, ഗ്രീസ്, തുർക്കിയുടെ ചില ഭാഗങ്ങൾ, യുഗോസ്ലാവ്യ) എന്നിവ അവയിൽ പ്രമുഖം. സ്കാൻഡിനേവിയയ്ക്കാണ് ഏറ്റവും കൂടുതൽ വിസ്തീർണ്ണം (800,300 ച.കി.മീ.)
- \* തീരത്തിനടുത്തായി ആയിരക്കണക്കിന് ദ്വീപുകൾ യൂറോപ്പിലുണ്ട്. ഇവയിൽ ഏറ്റവും വലുത് ഗ്രേറ്റ് ബ്രിട്ടൺ ആണ്. ഇത് അൽലാൻഡിക് സമുദ്രത്തിലെ ഏറ്റവും വലിയ ദ്വീപാണ്.
- \* യൂറോപ്പിലെ ഏറ്റവും നീളംകൂടിയ നദി വോൾഗയാണ്. 3,531 കി.മീ. റഷ്യയിലൂടെ ഒഴുകി കാസ്പിയൻ കടലിൽ പതിക്കുന്നു. തടാകത്തിൽ പതിക്കുന്ന നദികളിൽ ഏറ്റവും നീളം കൂടിയതാണിത്.
- \* ജർമനി, നെതർലാൻഡ് എന്നീ രാജ്യങ്ങളിലൂടെ ഒഴുകുന്ന റൈൻ നദി വടക്കൻ കടലിൽ പതിക്കുന്നു.
- \* യൂറോപ്പിലെ നീളംകൂടിയ രണ്ടാമത്തെ നദിയായ ഡാനൂബ് തെക്കൻ ജർമനിയിൽനിന്നും ഓസ്ട്രിയ, ചെക്കോസ്ലോവാക്യ, ഹംഗറി, യുഗോസ്ലാവ്യ, ബൾഗേറിയ, റൊമാനിയ എന്നീ രാജ്യങ്ങളിലൂടെ ഒഴുകി കരിങ്കടലിൽ ചേരുന്നു.
- \* ഭാഗികമായി ഏഷ്യയിലും യൂറോപ്പിലുമായി സ്ഥിതിചെയ്യുന്ന ഉപജല തടാകമാണ് കാസ്പിയൻ കടൽ. ലോകത്തിലെ ഏറ്റവും വലിയ തടാകമായ ഇതിന്റെ ഉത്തരഭാഗം സമുദ്രനിരപ്പിൽനിന്നും 28 മീ. താഴെയായി സ്ഥിതിചെയ്യുന്നു. ഇവിടമാണ് യൂറോപ്പിലെ ഏറ്റവും താഴ്ന്നഭാഗം.
- \* റഷ്യയിലെ ലഡോഗ ആണ് യൂറോപ്പിലെ ഏറ്റവും വലിയ ശുദ്ധജല തടാകം. ഫിൻലാൻഡ് 'ആയിരം തടാകങ്ങളുടെ നാട്' എന്നറിയപ്പെടുന്നു. വത്തിക്കാൻ സിറ്റി ലോകത്തിലെ ഏറ്റവും ചെറിയ രാഷ്ട്രമാണ്. ഏറ്റവും കൂടുതൽ ലോകശക്തികൾ ഉള്ള ഭൂഖണ്ഡമാണ് യൂറോപ്പ്. രണ്ടാം ലോകമഹായുദ്ധത്തിൽ ഏറ്റവും കൂടുതൽ

- പേർ മരണമടഞ്ഞ വൻകര യൂറോപ്പാണ്.
- \* മെഡിറ്ററേനിയൻ കടലിലെ ഏറ്റവും വലിയ ദ്വീപാണ് സിസിലി.
- \* യൂറോപ്പിന്റെ ഏറ്റവും തെക്കുഭാഗമാണ് Crete.
- \* ബെനലക്സ് രാജ്യങ്ങൾ എന്നറിയപ്പെടുന്നവയാണ് ബെൽജിയം, നെതർലാൻഡ്, ലക്സംബർഗ്.
- \* യൂറോപ്പിലെ ഏറ്റവും ഉയരംകൂടിയ സജീവ അഗ്നിപർവതമാണ് ഇറ്റലിയിലെ എറ്റ്ന.
- \* മൂന്ന് ഔദ്യോഗിക ഭാഷകളുള്ള യൂറോപ്യൻ രാജ്യമാണ് സിറ്റീസർലൻഡ്.
- \* ഫ്രഞ്ചു പ്രവിശ്യയായ കോർസിക്ക ഒരു ദ്വീപാണ്.
- \* ആൽപ്സ് പർവതനിരയിലെ ഏറ്റവും ഉയരംകൂടിയ കൊടുമുടിയാണ് Mont Blanc (4,807മീ)
- \* യൂറോപ്പിന്റെ മെയിൻലാൻഡിലുള്ള ഏക സജീവ അഗ്നിപർവതം ഇറ്റലിയിലെ വെസുവിയസ് (1,277 മീ.) ആണ്. ഏറ്റവും കുറച്ച് മരുപ്രദേശമുള്ള ഭൂഖണ്ഡമാണിത്.
- \* ജനസംഖ്യയിലും വിസ്തീർണത്തിലും ഏറ്റവും വലിയ യൂറോപ്യൻ രാജ്യം റഷ്യയാണ്.
- \* വിസ്തീർണത്തിൽ ഉക്രയിൻ, ഫ്രാൻസ്, സ്പെയിൻ എന്നിവയും ജനസംഖ്യയിൽ ജർമനി, യു കെ, ഫ്രാൻസ് എന്നിവയും തൊട്ടടുത്ത സ്ഥാനങ്ങളിലുണ്ട്.
- \* റഷ്യക്കും സഖലിൻ ദ്വീപിനും ഇടയ്ക്കുള്ള കടലിടുക്കാണ് ടാർടാർ.
- \* ഏറ്റവും വലിയ യൂറോപ്യൻ നഗരമാണ് മോസ്കോ.
- \* നെതർലാൻഡ്സിന്റെ റോയൽ ഡച്ച് എയർലൈൻസ് (കെ.എൽ.എം) ആണ് ലോകത്തെ ഏറ്റവും പഴക്കമുള്ള വിമാനസർവീസ്. ഫ്രാൻസിലെ എ.എഫ്.പി. ലോകത്തിലെ ഏറ്റവും പഴക്കമുള്ള വാർത്താ ഏജൻസിയാണ്. ഏറ്റവും പഴക്കമുള്ള പാർലമെൻറ് ഐസ്ലൻഡിലെതാണ്.
- \* നോർവെയിലെ Cape Nordkinn ആണ് വടക്കേയറ്റം. ഏറ്റവും തെക്കുള്ള പോയിൻറ് സ്പെയിനിലെ Punta de Tarifa .

### ഓസ്ട്രേലിയ

- \* ഗ്ലോസിയറുകളില്ലാത്ത വൻകര, അഗ്നിപർവതങ്ങളില്ലാത്ത വൻകര.

- \* ഏറ്റവും ചെറിയ വൻകരയാണ് ഓസ്ട്രേലിയ. 7,682,300 ച.കി.മീ. വിസ്തൃതിയുള്ള ഓസ്ട്രേലിയ ഭൂമിയിലെ കരവിസ്തൃതിയുടെ 5.3% ഉൾക്കൊള്ളുന്നു. പൂർണ്ണമായും ദക്ഷിണാർധഗോളത്തിലാണ് ഓസ്ട്രേലിയ. ലോക രാഷ്ട്രങ്ങളിൽ വലിപ്പത്തിൽ ആറാംസ്ഥാനം ഓസ്ട്രേലിയക്കാണ്.
- \* Kosciusky കൊടുമുടിയാണ് ഓസ്ട്രേലിയയിലെ ഏറ്റവും ഉയരംകൂടിയ കൊടുമുടി (2,228 മീ.)
- \* മൂറേ-ഡാർലിങ് ആണ് ഓസ്ട്രേലിയയിലെ ഏറ്റവും നീളംകൂടിയ നദി. ഡാർലിങ് നദി മൂറേയിൽ വന്നുചേരുന്നു.
- \* വൻകരയുടെ മൂന്നിലൊന്ന് മരുഭൂമിയാണ്. സിംപ്സൺ, ഗിബ്സൺ, ഗ്രേറ്റ് സാൻഡി, ഗ്രേറ്റ് വിക്ടോറിയ എന്നിവയാണ് പ്രധാനപ്പെട്ടവ.
- \* ഓസ്ട്രേലിയയുടെ വടക്കുകിഴക്കൻ തീരത്തിനു സമീപം സ്ഥിതിചെയ്യുന്ന 1900 കി.മീ. നീളമുള്ള ഗ്രേറ്റ് ബാരിയർ റീഫ് ലോകത്തെ ഏറ്റവും നീളംകൂടിയ പവിഴപ്പുറ്റാണ്.
- \* അയർ തടാകമാണ് ഓസ്ട്രേലിയയിലെ ഏറ്റവും താഴ്ന്നഭാഗം.
- \* ഓസ്ട്രേലിയയും ന്യൂസിലൻഡ്, താസ്മാനിയ, ന്യൂഗിനിയ, പസഫിക് ദ്വീപുകൾ (മൈക്രോനേഷ്യൻ, മെലനീഷ്യൻ, പോളിനേഷ്യൻ ദ്വീപുകൾ) എന്നിവ ചേർന്ന ഭൂവിഭാഗമാണ് ഓസ്ട്രേലേഷ്യ അഥവാ ഓഷ്യാനിയ എന്ന പദംകൊണ്ട് വിവക്ഷിക്കുന്നത്.
- \* ന്യൂസിലൻഡിലെ നോർത്ത് ഐലൻഡിനെയും സൗത്ത് ഐലൻഡിനെയും വേർതിരിക്കുന്നത് കൂക്ക് ദ്വീപാണ്.
- \* ഓസ്ട്രേലിയയെയും പപ്പുവ ന്യൂഗിനിയെയും വേർതിരിക്കുന്നത് ടോറസ് കടലിടുക്കാണ്.
- \* ന്യൂസിലൻഡിലെ ഏറ്റവും ഉയരംകൂടിയ കൊടുമുടിയാണ് കൂക്ക് (3,764 മീ.)
- \* ജനവാസമുള്ള ഭൂഖണ്ഡങ്ങളിൽ ഏറ്റവും ജനസാന്ദ്രത കുറവ് ഓസ്ട്രേലിയയിലാണ്.
- \* ഓസ്ട്രേലിയയിലെ ഏറ്റവും വലിയ നഗരങ്ങളാണ് സിഡ്നിയും മെൽബണും.

# Countries and Wars

- The War of Roses was a civil war in:
  - England
  - France
  - Germany
  - Spain
- The War of Austrian succession was fought during the period of:
  - 1756-63
  - 1740-48
  - 1798-1800
  - 1812-15
- The war fought during the period of 1756-63:
  - War of Roses
  - War of Austrian succession
  - Seven Years War
  - Russo Japanese war
- Which country became successful in the Battle of Nile fought in 1798 against France?
  - England
  - Italy
  - Germany
  - Spain
- Which country was led by Admiral Nelson in the Battle of Trafalgar in 1805 ?
  - Russia
  - England
  - Spain
  - Italy
- Battle of Austerlitz, 1805 was fought between Britain, Austria, Russia and Prussia on one side and ..... on the other.
  - France
  - Belgium
  - Turkey
  - Portugal
- The Battle of Borodino of 1812 was fought between France and .....
  - England
  - Russia
  - Germany
  - Spain
- In the Battle of Leipzig (1813) Germany and the combined forces of Austria, Prussia and Russia defeated .....
  - Spain
  - Turkey
  - France
  - Egypt
- In the Battle of Waterloo of 1812, Duke of Wellington led the forces of .....
  - Portugal
  - Spain
  - France
  - Britain
- Which country was defeated by Britain in the First Opium War of 1812?
  - France
  - Portugal
  - China
  - Afghanistan
- Who led the Northern States during the Civil War in America (1861-65)?
  - Abraham Lincoln
  - Benjamin Franklin
  - George Washington
  - Thomas Jefferson
- In the Boer war (1899-1901) the Dutch protestant stock was defeated by the ..... forces.
  - Portuguese
  - French
  - Spanish
  - British
- The Russo-Japanese War was in:
  - 1900
  - 1903
  - 1905
  - 1907
- The Balkan War I was fought between Turkey and Balkan countries in:
  - 1912
  - 1914
  - 1916
  - 1918
- The Balkan War II was fought in:
  - 1913
  - 1915
  - 1918
  - 1921
- Which of the following countries joined with Germany during the First World War?
  - Austria
  - Hungary
  - Turkey
  - All of these
- Which of the following countries allied with Britain during World War II?
  - France
  - USA
  - Russia
  - All of these
- During the First World War, Germany and its supporters were known as:
  - Axis Powers
  - Central Powers
  - Allied Powers
  - None of these
- During the Second World War, Germany, Italy and Japan were known as:
  - Allied Powers
  - Axis Powers
  - Central powers
  - None of these

### Answers

- 1 (a) 2(b) 3 (c) 4 (a) 5(b) 6(a) 7(b) 8(c) 9(d) 10(c) 11(a) 12(d) 13(b) 14(a) 15(a) 16(d) 17(d) 18(b) 19(b) 20(c) 21(a) 22(d) 23(c) 24(b) 25(d)





# സംസ്ഥാന നിയമസഭയും മുഖ്യമന്ത്രിയും

സംസ്ഥാനഭരണത്തിന്റെ യഥാർത്ഥ നിർവഹണാധികാരിയാണ് മുഖ്യമന്ത്രി. ഗവർണ്ണർ സംസ്ഥാനത്തിന്റെ de jure ഭരണത്തലവനാണെങ്കിൽ മുഖ്യമന്ത്രിയാണ് ഗവൺമെന്റിന്റെ തലവൻ അഥവാ de facto ഭരണത്തലവൻ. കേന്ദ്രത്തിൽ പ്രധാനമന്ത്രിക്ക് സദൃശമായ പദവിയാണ് സംസ്ഥാനത്ത് മുഖ്യമന്ത്രിയ്ക്കുള്ളത്. തിരഞ്ഞെടുപ്പുകഴിഞ്ഞ് നിയമസഭയിൽ ഭൂരിപക്ഷമുള്ള പാർട്ടിയുടെ നേതാവിനെയാണ് ഗവർണ്ണർ മന്ത്രിസഭ രൂപവത്കരിക്കാൻ ക്ഷണിക്കുന്നത്. സംസ്ഥാന നിയമസഭയെക്കുറിച്ചും മുഖ്യമന്ത്രിയെക്കുറിച്ചും വിശദമായി പഠിക്കാം.

ആർസി സുരേഷ്കുമാർ rcsk1234@gmail.com

പാർലമെന്റിനെപ്പോലെ സംസ്ഥാന നിയമസഭകൾക്കും ഉപരിസഭ, അധോസഭ എന്നിങ്ങനെ ആവാം. ഉപരിസഭ ലെജിസ്ലേറ്റീവ് കൗൺസിൽ എന്നും അധോസഭ ലെജിസ്ലേറ്റീവ് അസംബ്ലി എന്നും അറിയപ്പെടുന്നു. രണ്ടുസഭകളും ഉള്ളപക്ഷം അത്തരം സഭകൾ ബൈകാമറൽ എന്നും ഒരു സഭയേ ഉള്ളൂ എങ്കിൽ യൂണികാമറൽ എന്നും അറിയപ്പെടുന്നു. ലെജിസ്ലേറ്റീവ് അസംബ്ലിയിൽ അംഗമാകാനുള്ള കുറഞ്ഞ പ്രായം 25 വയസ്സാണ്. അഞ്ചുവർഷമാണ് ലെജിസ്ലേറ്റീവ് അസംബ്ലിയുടെ കാലാവധി.

## സംസ്ഥാനങ്ങളും നിയമസഭയിലെ അംഗബലവും

ഏറ്റവും കൂടുതൽ ലെജിസ്ലേറ്റീവ് അസംബ്ലി അംഗങ്ങളുള്ളത് ഉത്തർ പ്രദേശിലാണ് (403). ഏറ്റവും കുറവ് അംഗബലമുള്ള സംസ്ഥാന ലെജിസ്ലേറ്റീവ് അസംബ്ലി സിക്കിമിലെതാണ് (32). എന്നാൽ, കേന്ദ്രഭരണ പ്രദേശങ്ങളെക്കൂടി പരിഗണിക്കുമ്പോൾ പുതുച്ചേരിക്കാണ് ഏറ്റവും ചെറിയ ലെജിസ്ലേറ്റീവ് അസംബ്ലിയുള്ളത് (30).

ഇന്ത്യൻ ഭരണഘടന പ്രകാരം സംസ്ഥാന നിയമസഭയിലെ പരമാവധി അംഗബലം 500 വരയാകാം. ഏറ്റവും കുറഞ്ഞത് 60 അംഗങ്ങളെങ്കിലുമുണ്ടായിരിക്കണം. എന്നാൽ, അംഗബലം 60 -ൽ കുറഞ്ഞ സംസ്ഥാനങ്ങളാണ് ഗോവ(40), മിസോറം(40), സിക്കിം(32) എന്നിവ.

നിയമസഭയിലേക്ക് ഒരു സന്യാസി പ്രതിനിധിയെ നാമനിർദ്ദേശം ചെയ്യാൻ വ്യവസ്ഥയുള്ള സംസ്ഥാനം സിക്കിമാണ്.

## ലെജിസ്ലേറ്റീവ് കൗൺസിൽ (വിധാൻ പരിഷത്ത്)

സംസ്ഥാന നിയമസഭയ്ക്ക് രണ്ട് മണ്ഡലങ്ങളുള്ള സംസ്ഥാനങ്ങളിലെ നിയമസഭയുടെ ഉപരിസഭയാണ് ലെജിസ്ലേറ്റീവ് കൗൺസിൽ അഥവാ വിധാൻ പരിഷത്ത്.

## ലെജിസ്ലേറ്റീവ് കൗൺസിൽ അംഗമാകുന്നതിനുള്ള യോഗ്യതകൾ

1. ഇന്ത്യൻ പൗരനായിരിക്കണം.
  2. ലെജിസ്ലേറ്റീവ് കൗൺസിലിൽ അംഗമാകാനുള്ള കുറഞ്ഞ പ്രായം 30 വയസ്സാണ്.
  3. പാർലമെന്റ് കാലാകാലങ്ങളിൽ നിഷ്കർഷിക്കുന്ന മറ്റ് യോഗ്യതകൾ ഉണ്ടായിരിക്കണം.
- ലെജിസ്ലേറ്റീവ് കൗൺസിലിലെ അംഗങ്ങൾ എംഎൽസി (മെംബർ ഓഫ് ലെജി

സ്ലേറ്റീവ് കൗൺസിൽ) എന്നാണറിയപ്പെടുന്നത്.

ഇന്ത്യയിൽ ലെജിസ്ലേറ്റീവ് കൗൺസിൽ ഉള്ള സംസ്ഥാനങ്ങൾ ഇവയാണ് : ആന്ധ്രപ്രദേശ്, ബീഹാർ, ജമ്മു കശ്മീർ, കർണാടക, മഹാരാഷ്ട്ര, തെലങ്കാന, ഉത്തർ പ്രദേശ്. കൗൺസിലിന്റെ അംഗസംഖ്യ ലെജിസ്ലേറ്റീവ് അസംബ്ലിയുടെ അംഗസംഖ്യയുടെ മൂന്നിലൊന്നിൽ കൂടാൻപാടില്ല എന്ന് വ്യവസ്ഥയുണ്ട്. എന്നാൽ, അത് നാൽപ്പതിൽ കുറയാനും പാടില്ല (എന്നാൽ, ജമ്മു കശ്മീരിൽ പാർലമെന്റിന്റെ പ്രത്യേക ആക്ട് പ്രകാരം അംഗസംഖ്യ 36 ആയി നിജപ്പെടുത്തിയിട്ടുണ്ട്). ലെജിസ്ലേറ്റീവ് കൗൺസിൽ പിരിച്ചുവിടാൻ വകുപ്പില്ല. ലെജിസ്ലേറ്റീവ് കൗൺസിൽ രാജ്യസഭയെപ്പോലെ ഒരു സ്ഥിരം സഭയാണ്. ആറു വർഷമാണ് അംഗങ്ങളുടെ കാലാവധി. മൂന്നിലൊന്ന് അംഗങ്ങൾ രണ്ടു വർഷംകൂടുമ്പോൾ പിരിഞ്ഞുപോകുന്നു.

## ലെജിസ്ലേറ്റീവ് കൗൺസിലിന്റെ രൂപവത്കരണവും അബോളിഷനും

പാർലമെന്റിന്റെ ഒരു ആക്ട് പ്രകാരം ലെജിസ്ലേറ്റീവ് കൗൺസിൽ രൂപവത്കരിക്കുകയോ അബോളിഷ് ചെയ്യുകയോ ചെയ്യാം. കൗൺസിൽ രൂപവത്കരിക്കുകയോ അബോളിഷ് ചെയ്യുകയോ ചെയ്യുന്നതിന് ബന്ധപ്പെട്ട സ്റ്റേറ്റ് അതു സംബന്ധമായ ഒരു പ്രമേയം പാസാക്കണം. പ്രസ്തുത പ്രമേയം സ

ഭയുടെ ഭൂരിപക്ഷം അംഗങ്ങൾ പിന്തുണയ്ക്കുകയും ഹാജരുള്ള അംഗങ്ങളുടെ മൂന്നിൽ രണ്ട് ഭൂരിപക്ഷത്തോടെ പാസാക്കുകയും വേണം. അതിനുശേഷം പാർലമെന്റ് ഒരു നിയമം പാസാക്കുന്നതോടെ കൗൺസിലിനെ സൃഷ്ടിക്കുകയോ അബോളിഷ് ചെയ്യുകയോ ചെയ്യാം.

സംസ്ഥാനനിയമസഭയുടെ ഉപരിസഭയായ ലെജിസ്ലേറ്റീവ് കൗൺസിലിലേക്കുള്ള തിരഞ്ഞെടുപ്പ് ഇപ്രകാരമാണ്. അംഗങ്ങളിൽ മൂന്നിലൊന്നുപേരെ മൂന്നിസിപ്പാലിറ്റികളിലെയും തദ്ദേശസ്വയംഭരണ സ്ഥാപനങ്ങളിലെയും അംഗങ്ങൾ തിരഞ്ഞെടുക്കും. സംസ്ഥാന നിയമസഭാംഗങ്ങൾ അടുത്ത മൂന്നിലൊന്ന് അംഗങ്ങളെ തിരഞ്ഞെടുക്കും. പന്ത്രണ്ടിലൊരു ഭാഗത്തെ ബിരുദധാരികൾ തിരഞ്ഞെടുക്കും. മറ്റൊരു പന്ത്രണ്ടിലൊന്ന് തിരഞ്ഞെടുക്കുക അധ്യാപകരാണ്. ബാക്കി ആറിലൊരു ഭാഗത്തെ സാഹിത്യം, ശാസ്ത്രം, സാമൂഹിക സേവനം, സഹകരണ പ്രസ്ഥാനം തുടങ്ങിയ മേഖലകളിലെ പ്രതിഭാധനര പ്രോഗ്രെസ്സീവ് അടിസ്ഥാനത്തിൽ ഗവർണ്ണർ നാമനിർദ്ദേശം ചെയ്യും.

2007-ൽ ലെജിസ്ലേറ്റീവ് കൗൺസിൽ പുനഃസ്ഥാപിച്ച ദക്ഷിണേന്ത്യൻ സംസ്ഥാനം ആന്ധ്രപ്രദേശാണ്.

ഏറ്റവും അംഗബലം കൂടിയ ലെജിസ്ലേറ്റീവ് കൗൺസിൽ ഉത്തർ പ്രദേശിലാണ്. ഏറ്റവും അംഗബലം കുറവ് ജമ്മു കശ്മീരിലും.

## സംസ്ഥാന മന്ത്രിസഭ

ഭരണഘടനയുടെ 163-ഉം 164-ഉം ആർ

ട്ടിക്കിളുകൾ സംസ്ഥാന മന്ത്രിമാരെക്കുറിച്ചുള്ള വ്യവസ്ഥകൾ പ്രതിപാദിക്കുന്നു.

സംസ്ഥാനത്തെ യഥാർത്ഥ അധികാര കേന്ദ്രമാണ് മുഖ്യമന്ത്രിയുടെ നേതൃത്വത്തിലുള്ള മന്ത്രിസഭ. നിയമസഭയിൽ ഭൂരിപക്ഷമുള്ള പാർട്ടി അല്ലെങ്കിൽ മൂന്നി തങ്ങളുടെ സഭാനേതാവായി തിരഞ്ഞെടുക്കുന്ന വ്യക്തിയെ ഗവർണ്ണർ മുഖ്യമന്ത്രിയായി അവരോധിക്കുന്നു (ആർട്ടിക്കിൾ 164). മറ്റുമന്ത്രിമാരെ മുഖ്യമന്ത്രിയുടെ ഉപദേശപ്രകാരം ഗവർണ്ണർ നിയമിക്കുകയും വകുപ്പുകൾ നൽകുകയും ചെയ്യുന്നു. മന്ത്രിമാരെ മുഖ്യമന്ത്രിയുടെ ഉപദേശപ്രകാരം തൽസ്ഥാനത്തുനിന്ന് നീക്കാവുന്നതും ഗവർണ്ണറാണ്. കേന്ദ്ര മന്ത്രിസഭയിൽനിന്ന് വ്യത്യസ്തമായി സംസ്ഥാന മന്ത്രിസഭയിൽ ക്യാബിനറ്റ് മന്ത്രിമാർ മാത്രമേയുള്ളൂ. മന്ത്രിസഭയുടെ കാലാവധി അഞ്ചുവർഷമാണ്. എന്നാൽ, നിയമസഭയ്ക്ക് കാലാവധിക്കുമുമ്പുതന്നെ അവിശ്വാസ പ്രമേയത്തിലൂടെ മന്ത്രിസഭയെ പുറത്താക്കാവാനും.

## മുഖ്യമന്ത്രി

സംസ്ഥാനഭരണത്തിന്റെ യഥാർത്ഥ നിർവഹണാധികാരിയാണ് മുഖ്യമന്ത്രി. ഗവർണ്ണർ സംസ്ഥാനത്തിന്റെ de jure ഭരണത്തലവനാണെങ്കിൽ മുഖ്യമന്ത്രിയാണ് ഗവൺമെന്റിന്റെ തലവൻ അഥവാ de facto ഭരണത്തലവൻ. കേന്ദ്രത്തിൽ പ്രധാനമന്ത്രിക്ക് സദൃശമായ പദവിയാണ് സംസ്ഥാനത്ത് മുഖ്യമന്ത്രിയ്ക്കുള്ളത്. തിരഞ്ഞെടുപ്പുകഴിഞ്ഞ് നിയമസഭയിൽ ഭൂരിപക്ഷമുള്ള പാർട്ടിയുടെ നേതാവിനെയാണ് ഗവർണ്ണർ മന്ത്രിസഭ രൂപവത്കരിക്കാൻ ക്ഷണിക്കുന്നത്. മുഖ്യമന്ത്രി അധികാരത്തിലിരിക്കെ മരണപ്പെടുകയാണെങ്കിൽ ഭരണകക്ഷി തിരഞ്ഞെടുക്കുന്ന പുതിയ നേതാവിനെ ഗവർണ്ണർ മുഖ്യമന്ത്രിയായി നിയമിക്കും. മുഖ്യമന്ത്രിക്ക് സത്യവാചകം ചൊല്ലിക്കൊടുക്കുന്നത് ഗവർണ്ണറാണ്.

നിയമസഭയിൽ അംഗമല്ലാത്ത ഒരു വ്യക്തി മുഖ്യമന്ത്രിയാകുകയാണെങ്കിൽ ആറു മാസത്തിനുള്ളിൽ സംസ്ഥാന നിയമസഭാംഗമായി തിരഞ്ഞെടുക്കപ്പെടേണ്ടതാണ്. അല്ലാത്തപക്ഷം സ്ഥാനം ഒഴിയേണ്ടിവരും.

നിയമനിർമ്മാണസഭ ദീമണ്ഡല സഭയാണെങ്കിൽ ഏതെങ്കിലുമൊരു സഭയിൽ അംഗമായാൽ മതി. സാധാരണമായി അധോസഭയിലെ അംഗങ്ങളിൽനിന്നാണ് മുഖ്യമന്ത്രിയെ തിരഞ്ഞെടുക്കുന്നത്. എന്നാൽ, നിയമസഭയുടെ ഉപരിസഭയിൽനിന്ന് മുഖ്യമന്ത്രിയെ നിയമിച്ചതിനും നിരവധി ഉദാഹരണങ്ങളുണ്ട്.

മുഖ്യമന്ത്രിക്ക് നിശ്ചിത കാലാവധി നിഷ്കർഷിച്ചിട്ടില്ല. ഗവർണ്ണറുടെ പ്രീതിയുള്ളിടത്തോളംകാലം അദ്ദേഹത്തിന് അധികാരത്തിൽ തുടരാം. എന്നാൽ, ഗവർണ്ണർക്ക് ഏ





തു സമയത്തും മുഖ്യമന്ത്രിയെ മാറ്റാം എന്ന് ഇതുകൊണ്ട് വിവക്ഷിക്കുന്നില്ല. നിയമസഭയിൽ ഭൂരിപക്ഷമുള്ളകാലത്തോളം മുഖ്യമന്ത്രിയെ തൽസ്ഥാനത്ത് നിന്ന് നീക്കം ചെയ്യാൻ ഗവർണ്ണർക്കാവില്ല. എന്നാൽ, അസംബ്ലിയുടെ വിശ്വാസം നഷ്ടമാകുന്നപക്ഷം മുഖ്യമന്ത്രി രാജിവയ്ക്കേണ്ടതാണ്. അല്ലാത്തപക്ഷം ഗവർണ്ണർക്ക് മുഖ്യമന്ത്രിയെ നീക്കം ചെയ്യാം.

**മുഖ്യമന്ത്രിയുടെ അധികാരങ്ങൾ**

മന്ത്രിസഭയുടെ തലവൻ എന്ന നിലയിൽ മുഖ്യമന്ത്രിയുടെ പ്രധാന അധികാരങ്ങൾ ഇവയാണ്.

- (1) മുഖ്യമന്ത്രി നിർദ്ദേശിക്കുന്നവരെയാണ് മന്ത്രിമാരായി ഗവർണ്ണർ നിയമിക്കുന്നത്.
- (2) മന്ത്രിമാർക്ക് വകുപ്പുകൾ വിഭജിച്ചു നൽകുന്നതും അനുവദിച്ച വകുപ്പുകളിൽ മാറ്റം വരുത്തുന്നതും മുഖ്യമന്ത്രിയാണ്.
- (3) അഭിപ്രായ ഭിന്നതയുള്ളപക്ഷം ഒരു മന്ത്രിയോട് രാജിവയ്ക്കാൻ ആവശ്യപ്പെടാനും അല്ലെങ്കിൽ, പ്രസ്തുത മന്ത്രിയെ പദവിയിൽനിന്ന് നീക്കംചെയ്യാൻ ഗവർണ്ണറോട് ആവശ്യപ്പെടാനും മുഖ്യമന്ത്രിക്ക് അധികാരമുണ്ട്.
- (4) മന്ത്രിസഭായോഗത്തിൽ അധ്യക്ഷത വഹിക്കുന്നതും തീരുമാനങ്ങളെ നിർണയിക്കുന്നതിനും മുഖ്യമന്ത്രിക്ക് അധികാരമുണ്ട്.
- (5) മറ്റു മന്ത്രിമാർക്ക് ആവശ്യമായ സാഹചര്യങ്ങളിൽ മാർഗനിർദ്ദേശം നൽകുക, അവരുടെ പ്രവർത്തനങ്ങൾ നിയന്ത്രിക്കുകയും ഏകോപിപ്പിക്കുകയും ചെയ്യുക.
- (6) മുഖ്യമന്ത്രിയുടെ രാജിയോ മരണമോ മന്ത്രിസഭ മൊത്തത്തിൽ ഇല്ലാതാകുന്നതിന് കാരണമാകുന്നു. എന്നാൽ, മന്ത്രിസഭാംഗങ്ങളിലൊരാളുടെ കാര്യത്തിൽ ഇപ്രകാരം സംഭവിച്ചാൽ ഒരു ഒഴിവ് ഉണ്ടാവുക മാത്രമാണ് സംഭവിക്കുന്നത്.

**ഗവർണ്ണറുമായി ബന്ധപ്പെട്ട് മുഖ്യമന്ത്രിയുടെ അധികാരങ്ങൾ**

- (1) മന്ത്രിസഭയുടെ തീരുമാനങ്ങൾ ഗവർണ്ണറെ അറിയിക്കുന്നത് മുഖ്യമന്ത്രിയാണ്.
- (2) സംസ്ഥാന ഭരണം, നിയമനിർമ്മാണം തുടങ്ങിയ വിഷയങ്ങളിൽ ഗവർണ്ണർ ആവശ്യപ്പെടുന്നപക്ഷം വിവരങ്ങൾ ലഭ്യമാക്കുക.
- (3) ഒരു മന്ത്രി ഏതെങ്കിലും വിഷയസംബന്ധമായി തീരുമാനമെടുക്കുകയും എന്ന് ആ വിഷയം മന്ത്രിസഭയുടെ പരിഗണനയിൽ കൊണ്ടുവരേണ്ടതായിരിക്കുകയും മന്ത്രി അപ്രകാരം ചെയ്യാതിരിക്കുകയും ചെയ്യുന്ന പക്ഷം ഗവർണ്ണർ ആവശ്യപ്പെടുകയാണെങ്കിൽ മുഖ്യമന്ത്രി അത് മന്ത്രിസഭയുടെ പരിഗണനയ്ക്ക് സമർപ്പിക്കണം.
- (4) അഡ്വക്കേറ്റ് ജനറൽ, സംസ്ഥാന പിഎസ്സി ചെയർമാൻ, പിഎസ്സി അംഗങ്ങൾ, സംസ്ഥാന തിരഞ്ഞെടുപ്പ് കമ്മീഷണർ എന്നിവരെ ഗവർണ്ണർ നിയമിക്കുന്നത് മുഖ്യമന്ത്രിയുടെ ഉപദേശ പ്രകാരമാണ്.

**നിയമസഭയുമായി ബന്ധപ്പെട്ട് മുഖ്യമന്ത്രിയുടെ അധികാരങ്ങൾ**

- (1) നിയമസഭയുടെ summoning, proroguing എന്നിവ സംബന്ധിച്ച് ഗവർണ്ണർക്ക് ഉപദേശം നൽകുക.
- (2) ഏതു സമയത്തും നിയമസഭ പിരിച്ചുവിടാൻ ഗവർണ്ണറെ ഉപദേശിക്കാൻ മുഖ്യമന്ത്രിക്ക് അധികാരമുണ്ട്.
- (3) നിയമസഭയിൽ ഗവൺമെന്റിന്റെ നയങ്ങൾ പ്രഖ്യാപിക്കുന്നത് മുഖ്യമന്ത്രി

യാണ്.

**മറ്റധികാരങ്ങൾ**

- (1) സംസ്ഥാന പ്ലാനിങ് ബോർഡിന്റെ എക്സ്-ഓഫീഷ്യോ അധ്യക്ഷനാണ് മുഖ്യമന്ത്രി.
- (2) സോണൽ കൗൺസിലിന്റെ ഉപാധ്യക്ഷ പദം ഊഷക്രമത്തിൽ ഒരു വർഷത്തേക്ക് വഹിക്കുക.
- (3) പ്രധാനമന്ത്രി അധ്യക്ഷനായുള്ള ഇന്റർ സ്റ്റേറ്റ് കൗൺസിലിലും നാഷണൽ ഡെവലപ്മെന്റ് കൗൺസിലിലും അംഗമെന്ന നിലയിൽ പ്രവർത്തിക്കുക.
- (4) ഗവൺമെന്റിന്റെ മുഖ്യ വക്താവ് എന്ന നിലയിൽ പ്രവർത്തിക്കുക.
- (5) അടിയന്തര സാഹചര്യങ്ങളിൽ നേതൃത്വപരമായി ക്രൈസിസ് മാനേജർ ഇൻ ചീഫ് എന്ന നിലയിൽ പ്രവർത്തിക്കുക.
- (6) ആവലാതികൾ/പ്രശ്നങ്ങൾ സംബന്ധിച്ച പൊതുജന സമർപ്പിക്കുന്ന നിവേദനങ്ങൾ സ്വീകരിക്കുക.

**ആദ്യത്തേത്**

- \* പഞ്ചാബ് മുഖ്യമന്ത്രിയായിരുന്ന ബിയാന്ത് സിങ്ങാണ് ഇന്ത്യയിലെ ആദ്യത്തെ വധിക്കപ്പെട്ട മുഖ്യമന്ത്രി (1995 ഓഗസ്റ്റ് 31).
- \* തിരുകൊച്ചിയിൽ 1954-ൽ ഭരണസാരഥിയായ പ്രജാ സോഷ്യലിസ്റ്റ് പാർട്ടി നേതാവ് പട്ടം താണുപിള്ളയാണ് ഇന്ത്യയിലെ ആദ്യത്തെ സോഷ്യലിസ്റ്റ് മുഖ്യമന്ത്രി.
- \* പഞ്ചാബിൽ ഗോപിചന്ദ് ഭാർഗവയുടെ

മന്ത്രിസഭയുടെ പരാജയത്തെത്തുടർന്നാണ് ആദ്യമായി രാഷ്ട്രപതി ഭരണം പ്രഖ്യാപിച്ചത് (1951).

- \* 1957-ൽ കേരള മുഖ്യമന്ത്രിയായ ഇ.എം. ശങ്കരൻ നമ്പൂതിരിപ്പാട് ഇന്ത്യയിലെ ആദ്യത്തെ കമ്മ്യൂണിസ്റ്റ് മുഖ്യമന്ത്രിയാണ്. ആർട്ടിക്കിൾ 356-ന്റെ പ്രയോഗത്തിലൂടെ അധികാരം നഷ്ടപ്പെട്ട ആദ്യ മന്ത്രിസഭയും അദ്ദേഹത്തിന്റെതാണ്.
- \* ഇന്ത്യയിൽ മുഖ്യമന്ത്രി പദത്തിലെത്തിയ മുൻ ഐ.എ.എസ് ഓഫീസർ അജിത് ജോശിയാണ് (ചരത്തിസ്ഗഡ്).

**മറ്റു ചില പ്രധാന വസ്തുതകൾ**

- \* ഏറ്റവും കൂടുതൽകാലം മുഖ്യമന്ത്രിപദം വഹിച്ചത് പശ്ചിമ ബംഗാളിലെ ജ്യോതി ബസുവാണ്. സി.പി.എം.നേതാവായ അദ്ദേഹം 1977 ജൂൺ 20 മുതൽ തുടർച്ചയായി 23 വർഷം ബംഗാളിലെ ഇടതുപക്ഷ സർക്കാരിൽ മുഖ്യമന്ത്രിയായിരുന്നു. 2000 നവംബർ നാലിന് ആരോഗ്യപരമായ കാരണങ്ങളാൽ സ്ഥാനമൊഴിഞ്ഞു.
- \* ഇന്ത്യയിൽ ഒരു ദിവസംമാത്രം മുഖ്യമന്ത്രിയായിരുന്ന വ്യക്തിയാണ് ഉത്തർ പ്രദേശിലെ ജഗദംബിക പാൽ (1998 ഫെബ്രുവരി 21 മുതൽ 23 വരെ. ഇതിൽ പൂർണ്ണദിവസം ഫെബ്രുവരി 22 മാത്രം.)
- \* കേന്ദ്ര ഭരണ പ്രദേശമായ പുതുച്ചേരിയിൽ മുപ്പതാം വയസ്സിൽ മുഖ്യമന്ത്രി സ്ഥാനത്തെത്തിയ എം.ഒ.ഹസ്സൻ ഹറൂഖ് മരക്കാർ ആണ് ഏറ്റവും കുറഞ്ഞ

പ്രായത്തിൽ മുഖ്യമന്ത്രിയായത് (1967). മുപ്പത്തിമൂന്നാം വയസ്സിൽ 1985-ൽ അസം മുഖ്യമന്ത്രിയായ പ്രഫുല്ലകുമാർ മൊഹന്താണ് ഒരു ഇന്ത്യൻ സംസ്ഥാനത്തെ ഏറ്റവും പ്രായം കുറഞ്ഞ മുഖ്യമന്ത്രി.

- \* ഇന്ത്യയിൽ ഇപ്പോൾ അധികാരത്തിലുള്ള മുഖ്യമന്ത്രിമാരിൽ ഏറ്റവും പ്രായം കുറഞ്ഞത് ഉത്തർപ്രദേശിലെ അഖിലേഷ് യാദവ് ആണ് (ജനനം 1973). പഞ്ചാബിലെ പ്രകാശ് സിങ് ബാദലാണ് മുഖ്യമന്ത്രിമാരിൽ ഏറ്റവും പ്രായം കൂടിയത് (ജനനം 1927).
- \* ഇപ്പോൾ അധികാരത്തിലുള്ളവരിൽ ഏറ്റവും കൂടുതൽ കാലമായി പദവിയിലിരിക്കുന്നത് സിക്കിമിലെ പവൻകുമാർ ചാംലിങ് ആണ്. 1994-മുതൽ ഇദ്ദേഹം അധികാരത്തിലാണ്.
- \* ഇന്ത്യയിൽ ഇപ്പോൾ നാല് സംസ്ഥാനങ്ങൾ വനിതാ മുഖ്യമന്ത്രിമാർ ഭരിക്കുന്നു- ആന്ധ്രപ്രദേശ് (ഗുജറാത്ത്), ജയലളിത (തമിഴ്നാട്), മമതാ ബാനർജി (ബംഗാൾ), വസുന്ധര രാജെ (രാജസ്ഥാൻ).

**വനിതാ മുഖ്യമന്ത്രിമാർ**

- \* മുഖ്യമന്ത്രിസ്ഥാനത്തെത്തിയ ആദ്യ വനിതയാണ് സുചേതാ കൃപലാനി. ആചാര്യ കൃപലാനിയുടെ ഭാര്യയായ അവർ ഉത്തർ പ്രദേശിലാണ് അധികാരത്തിലെത്തിയത്.
- \* ദക്ഷിണേന്ത്യയിൽ മുഖ്യമന്ത്രിയായ ആദ്യവനിതയാണ് ഗോവയിലെ ശശികല കക്കോട്കർ. 1973-79 കാലഘട്ടത്തിൽ അവർ മുഖ്യമന്ത്രിയായിരുന്ന കാലഘട്ടത്തിൽ ഗോവ കേന്ദ്രഭരണപ്രദേശമായിരുന്നു. എന്നാൽ, ഒരു ദക്ഷിണേന്ത്യൻ സംസ്ഥാനത്ത് ആദ്യമായി മുഖ്യമന്ത്രിയായത് തമിഴ്നാട്ടിലെ ജാനകീ രാമചന്ദ്രനാണ് (1988). കോൺഗ്രസ് നേതാവല്ലാത്ത, ഇന്ത്യയിലെ ആദ്യത്തെ വനിതാ മുഖ്യമന്ത്രി, അഞ്ചുവർഷക്കാലമോ അതിൽക്കൂടുതലോ തുടർച്ചയായി ഭരിച്ച ആദ്യ വനിതാ മുഖ്യമന്ത്രി എന്നീ വിശേഷണങ്ങളും ശശികല കക്കോട്കർക്ക് സ്വന്തമാണ്.
- \* ഒരു സംസ്ഥാനമുഖ്യമന്ത്രിയെന്ന നിലയിൽ അഞ്ചുവർഷം കാലാവധി തികച്ച ആദ്യ വനിത തമിഴ്നാട്ടിലെ ജയലളിതയാണ്.
- \* ഒരു സംസ്ഥാനത്ത് ഏറ്റവും കൂടുതൽ പ്രാവശ്യം മുഖ്യമന്ത്രിയായ വനിത ഉത്തർ പ്രദേശിലെ മായാവതിയാണ്.
- \* വടക്കുകിഴക്കൻ ഇന്ത്യയിലെ ആദ്യത്തെ വനിതാ മുഖ്യമന്ത്രിയാണ് അസമിലെ സെയ്ദ അൻവാര തെയ്മൂർ (1981-82). ഏതെങ്കിലുമൊരു ഇന്ത്യൻ സംസ്ഥാനത്തിൽ മുഖ്യമന്ത്രി സ്ഥാനത്തെത്തിയ ആദ്യ മുസ്ലിം വനിതയാണിവർ.
- \* ഇന്ത്യയിൽ ദലിത് വിഭാഗത്തിൽ നിന്നുള്ള ആദ്യ വനിതാ മുഖ്യമന്ത്രിയാണ് മായാവതി.
- \* തുടർച്ചയായി രണ്ടുപ്രാവശ്യം മുഖ്യമന്ത്രിയായ ആദ്യ വനിത ഡൽഹിയിലെ ഷീലാ ദീക്ഷിത്.
- \* രാജകുടുംബത്തിൽ നിന്ന് മുഖ്യമന്ത്രി പദത്തിലെത്തിയ ആദ്യ വനിത വസുന്ധര രാജയാണ്.
- \* ഏറ്റവും കുറച്ചുകാലം അധികാരത്തിലിരുന്ന വനിത തമിഴ്നാട്ടിലെ ജാനകീ രാമചന്ദ്രനാണ് (23 ദിവസം).

**അപൂർവ്വം**

- \* ഉത്തർപ്രദേശിലും ഉത്തരാഖണ്ഡിലും മുഖ്യമന്ത്രിയായ എൻ.ഡി.തിവാരി രണ്ടു സംസ്ഥാനങ്ങളിൽ മുഖ്യമന്ത്രിയായ ഏക വ്യക്തിയാണ്.

**ഇന്ത്യൻ സംസ്ഥാനങ്ങളും ആദ്യ മുഖ്യമന്ത്രിമാരും**

ആന്ധ്ര-ടി പ്രകാശം (1953-54)  
ഹൈദരാബാദ്-എം.കെ.വെള്ളോടി (1950-52)  
ആന്ധ്രപ്രദേശ്-എൻ.സഞ്ജീവ റെഡ്ഡി (1956-60)  
തെലങ്കാന-കെ.ചന്ദ്രശേഖരറാവു (2014-)  
അരുണാചൽ പ്രദേശ്-പ്രേം ഖണ്ഡു ത്യാഗൻ (1975-79)  
അസം-ഗോപിനാഥ് ബോർദലോയ് (1947-50)  
ബീഹാർ-ശ്രീകൃഷ്ണ സിങ് (1947-61)  
ചരത്തിസ്ഗഡ്-അജിത്ജോശി (2000-03)  
ഡൽഹി-ചൗധരി ബ്രഹ്മ പ്രകാശ് (1952-55)  
ഗോവ, ദാമൻ, ദിയു (കേന്ദ്ര ഭരണ പ്രദേശം)-ദയാനന്ദ് ബന്ദോട്കർ (1963-66)  
ഗുജറാത്ത്-ജീവരാജ് നാരായൺ മേത്ത (1960-63)  
ഹരിയാന-പണ്ഡിറ്റ് ഭഗവത് ദയാൽ ശർമ- (1966-67)  
ഹിമാചൽ പ്രദേശ്-യശവന്ത് സിങ് പാർമർ (1952-56)  
ജമ്മുകശ്മീർ-മെഹർചന്ദ് മഹാജൻ (1947-48)  
ജാർഖണ്ഡ്-ബാബുലാൽ മറാണ്ടി (2000-03)  
കർണാടക-കെ.ചെങ്ങലരയ റെഡ്ഡി (1947-52)  
കേരള-ഇ.എം.എസ് നമ്പൂതിരിപ്പാട് (1957-59)  
മധ്യപ്രദേശ്-രവിശങ്കർ ശുക്ല (1956)  
മേഘാലയ സ്റ്റേറ്റ്-ബി.ജി.ഖേർ (1947-52)  
മഹാരാഷ്ട്ര-യശവന്ത് റാവു ചവാൻ (1960-62)  
മണിപ്പൂർ-മൈരംബം കൊയ്റൈ സിങ് (1963-67)  
മേഘാലയ-വില്യംസൺ എ.സാംഗ് (1970-72)  
മിസോറം-ചുങ്ങ (1972-77)  
നാഗാലാൻഡ്-ഷീലു അറോ (1963-66)  
ഒഡീഷ-ഹരേ കൃഷ്ണ മെഹത്താബ് (1946-50)  
പഞ്ചാബ്-ഗോപിചന്ദ് ഭാർഗവ (1947-49)  
രാജസ്ഥാൻ-ഹീരാലാൽ ശാസ്ത്രി (1949-51)  
സിക്കിം-കാസിലേണ്ടപ് ധോർജി (1975-79)  
മദ്രാസ് സ്റ്റേറ്റ്-ഒ.പി.രാമസ്വാമി റെഡ്ഡി (1947-49)  
ത്രിപുര-സച്ചിന്ദ്രലാൽ സിങ് (1963-71)  
ഉത്തർപ്രദേശ്-ഗോവിന്ദ് വല്ലഭ് പന്ത് (1950-54)  
ഉത്തരാഖണ്ഡ്-നിത്യാനന്ദ് സ്വാമി (2000-01)  
പശ്ചിമബംഗാൾ-പ്രഫുല്ല ചന്ദ്രപോഷ് (1947-48)

- \* ഡൽഹിയിലെ മുഖ്യമന്ത്രി പദം 1956 ൽ നിർത്തലാക്കി. 1993 ൽ പുന:സ്ഥാപിച്ചപ്പോൾ ആദ്യ മുഖ്യമന്ത്രിയായത് സാഹിബ് സിങ് വർമ
- \* 1965 ന് മുഖ് ജമ്മു കാശ്മീറിന്റെ ഭരണ സാരഥിയുടെ പേര് പ്രധാനമന്ത്രി എന്നായിരുന്നു. മുഖ്യമന്ത്രി എന്ന സ്ഥാനപ്പേരോടെ ആദ്യമായി ഭരിച്ചത് ഗുലാം മുഹമ്മദ് സാദിഖ് ആണ് (1965-71)



\* തങ്ങളുടെ പ്രധാന മതാചാര്യനായ മഹാവീരൻ തീർഥങ്കരൻ എന്നു വിളിക്കപ്പെട്ട 23 മുൻഗാമികളുടെ ജൈനൻ വിശ്വസിച്ചു. മഹാവീരൻ എറ്റവും ഒടുവിലത്തെയും 24മത്തെയും തീർഥങ്കരനാണെന്നു കരുതിയാൽ ജൈനമതത്തിന്റെ തുടക്കം പിന്നിലേക്ക് പോയി ബി.സി. ഒൻപതാം നൂറ്റാണ്ടാകും.

\* ഋഷഭദേവനാണ് (ആദിനാഥൻ) ആദ്യ ജൈനമതാചാര്യനെന്ന് ചിലർ വിശ്വസിക്കുന്നു. വർധമാന മഹാവീരൻ ജൈനമത സ്ഥാപകനായി കരുതപ്പെടുന്നുവെങ്കിലും ജൈനമതത്തിന്റെ ചിട്ടകൾ വ്യവസ്ഥ ചെയ്തത് 23മത്തെ തീർഥങ്കരനായ പാർശ്വനാഥനാണ്.

ഇഷ്ടാകു വംശത്തിൽ ജനിച്ച പാർശ്വനാഥൻ വാരാണസിയിലെ രാജകുമാരനായിരുന്നു. അദ്ദേഹത്തിന്റെ പിതാവ് അശ്വസേനനും മാതാവ് വാമദേവിയുമായിരുന്നു. മുപ്പതാം വയസ്സിൽ ഭൗതികജീവിതമുപേക്ഷിച്ചു. 84 ദിവസത്തെ ധ്യാനത്തിനൊടുവിൽ കേവലജ്ഞാനം കൈവന്നു. മുപ്പത്തിയൊന്നാമത്തെ വയസ്സിൽത്തന്നെ അദ്ദേഹം ജൈനമത തത്ത്വങ്ങൾ ആവിഷ്കരിച്ചു.

ക്രിസ്തുവിനുമുമ്പ് ഏകദേശം 877 നും 777-നും മധ്യേയാണ് പാർശ്വനാഥൻ ജീവിച്ചിരുന്നതെന്ന് കരുതപ്പെടുന്നു. അഹിംസ (Non-violence), സത്യം (Truthfulness), അസ്തൈയം(Non-stealing), അപരിഗ്രഹ (Non-materialism) എന്നീ നാലു വ്രതങ്ങൾ അനുഷ്ഠിക്കുകയെന്നതാണ് അവയിൽ ഏറ്റവും പ്രധാനം. മഹാവീരൻ ഇതിനോടൊപ്പം ബ്രഹ്മചര്യം (Celibacy) എന്ന നിഷ്കാമ കൂട്ടിച്ചേർത്തു.

മഹാവീരൻ ജൈനമതത്തെ പരിഷ്കരിക്കുകയും അതിന്റെ പ്രചാരണത്തിൽ നിർണായക പങ്കുവഹിക്കുകയും ചെയ്തു.

## വർധമാന മഹാവീരൻ

\* വൈശാലിക്കു സമീപമുള്ള (ഇപ്പോൾ ബീഹാറിൽ) കൂണ്ടഗ്രാമത്തിൽ ബി.സി. 540-ൽ ജനിച്ച കൂലത്തിന്റെ മേധാവിയായിരുന്ന സിദ്ധാർയന്റെയും ലിച്ഛാവികുലത്തിലെ രാജകുമാരിയായിരുന്ന ത്രിശാലയുടെയും മകനായി വർധമാനൻ ജനിച്ചു (വർധമാനൻ എന്ന വാക്കിനർത്ഥം വർധിപ്പിക്കുന്നവൻ). അദ്ദേഹം യശോധയെ വിവാഹം കഴിച്ചു. ഈ ദമ്പതികൾക്ക് ഒരു പുത്രി (അജോജ പ്രിയദർശന) ജനിച്ചു. തുടർന്ന് വർധമാനൻ തന്റെ മുപ്പതാം വയസ്സിൽ ലൗകിക സുഖങ്ങളെല്ലാം വെടിഞ്ഞ് സന്യാസിയായി.

\* പന്ത്രണ്ടുകൊല്ലത്തെ സന്യാസത്തിനുശേഷം 42-മത്തെ വയസ്സിൽ ശ്രീമതിക ഗ്രാമത്തിൽ ഒരു അശോകമരച്ചുവട്ടിൽവെച്ച് വർധമാനൻ പരമമായ ജ്ഞാനം നേടി. ഇതിനുശേഷം അദ്ദേഹം ജീനൻ, മഹാവീരൻ എന്നീ പേരുകളിൽ അറിയപ്പെട്ടുതുടങ്ങി.

\* ജീനൻ എന്ന പേരിൽനിന്നാണ് ജൈനമതം എന്ന പേര് ഉദ്ഭവിച്ചത്. മുപ്പത് കൊല്ലത്തോളം തന്റെ സന്ദേശം പ്രചരിപ്പിക്കുവാൻ നിരന്തരം പരിശ്രമിച്ച അദ്ദേഹം 468 ബി.സി. യിൽ 72-മത്തെ വയസ്സിൽ രാജഗൃഹത്തിനുസമീപം പാവ ( ബീഹാറിൽ)എന്ന സ്ഥലത്തുവെച്ച് അന്തരിച്ചു.

## ജൈനമതത്തിന്റെ അടിസ്ഥാന തത്ത്വങ്ങൾ

1. വേദവിധി പ്രകാരമുള്ള എല്ലാ മതാനുഷ്ഠാനങ്ങളും നിഷ്ഠലമാണ്.
2. ദൈവം ഒരു മിഥ്യയാണ്.
3. സുഖദുഃഖങ്ങൾക്കടിസ്ഥാനം കർമ്മമാണ്. മോക്ഷപ്രാപ്തിക്ക് സൽക്കർമ്മം അനുഷ്ഠിക്കണം.
4. കർമ്മം കുറ്റമറ്റതും ശുദ്ധവുമാക്കാനുള്ള മാർഗ്ഗമാണ് ത്രിരത്നങ്ങൾ (ശരിയായ വിശ്വാസം, ശരിയായ ജ്ഞാനം, ശരിയായ പെരുമാറ്റം).
5. സന്യാസം, സ്വയംപീഡനം, നിരാഹാരവ്രതം എന്നിവയിലൂടെ നിർവാണം പ്രാപിക്കാം.
6. ജൈനമതത്തിന്റെ പരമ പ്രധാനമായ തത്ത്വം അഹിംസയാണ്.

## ജൈനമതത്തിന്റെ പുരോഗതി

\* ജൈനമതത്തിന് രാജാക്കൻമാരുടെ പ്രോത്സാഹനം ലഭിച്ചത് അതിന്റെ പ്രചാരത്തിനു സഹായകമായി. അജാതശത്രു, ചന്ദ്രഗുപ്തമൗര്യൻ, സന്ദ്രാതി, ഖരവേലൻ, അമോഘവർഷൻ മുതലായവർ ജൈനമതത്തെ പ്രോത്സാഹിപ്പിച്ചു പ്രമുഖ രാജാക്കൻമാരാണ്.

\* ജൈനമതത്തെ പ്രോത്സാഹിപ്പിച്ച തെക്കേ ഇന്ത്യയിലെ

രാജവംശങ്ങളാണ് കുദംബ, ഗംഗ, ചാലൂക്യ, രാഷ്ട്രകൂട എന്നിവ.

- \* ബി.സി.രണ്ടാം ശതകത്തിൽ ജൈനമതം മധ്യേന്ത്യയിലും പശ്ചിമേന്ത്യയിലും വമ്പിച്ച തോതിൽ പുരോഗതി കൈവരിച്ചു.
- \* ജൈനമതം ഡക്കാണിൽ പുരോഗതി നേടിയത് എ.ഡി. ഒൻപതുമുതൽ 11 വരെയുള്ള ശതാബ്ദങ്ങളിലാണ്.
- \* ഗുജറാത്തിൽ ജൈനമതം പ്രചരിപ്പിച്ച സന്യാസിയാണ് ഹേമചന്ദ്രൻ (ജനനം എഡി 1087).

## ജൈനമതം ക്ഷയിക്കാനുണ്ടായ കാരണങ്ങൾ

1. സ്പർദ്ധ, അനൈക്യം, വിഭാഗീയത എന്നിവ ജൈനമതത്തിന്റെ തകർച്ചയ്ക്ക് ആക്കം കൂട്ടി.
2. ശോതംബരൻമാർ, ദിഗംബരൻമാർ എന്നിങ്ങനെ രണ്ടു വിഭാഗങ്ങളായി പിളർന്ന ജൈനമതത്തിന് സംഘടനാ പരമായ മേന്മയും ഐക്യദാർഢ്യവും നഷ്ടപ്പെട്ടു.
3. ശക്തിമത്തായ മതപ്രചാരണത്തിന്റെ അഭാവം
4. സാധാരണ ജനങ്ങളെ ആകർഷിക്കാൻ കഴിയാതെപോയി എന്ന പരിമിതി.
5. മികച്ച നേതൃത്വത്തിന്റെ അഭാവം
6. ഇതര മതങ്ങളിൽനിന്നുള്ള മത്സരത്തെ അതിജീവിക്കാൻ കഴിയാതെ പോയ സാഹചര്യം.



## ജൈനമതത്തിന്റെ സംഭാവനകൾ

- \* ജാതിരഹിത സമൂഹത്തിനുവേണ്ടി നിലകൊണ്ട ജൈനമതം ജാതിഭിന്നതകളെ ലഘൂകരിക്കാൻ സഹായകമായി.
- \* സദ്ഗുണങ്ങളുടെ പ്രചാരണത്തിന് ജൈനമതം പുലർത്തിയ ശ്രദ്ധ അതിന്റെ അനുയായികൾക്ക് സമൂഹത്തിൽ മാനുഷമായ സ്ഥാനം നേടിക്കൊടുത്തു.
- \* കല, സാഹിത്യം, ഭാഷ എന്നിവയുടെ വളർച്ചയ്ക്ക് സംഭാവന നൽകി. സംസ്കൃതത്തിനു പകരം പ്രാകൃത ഭാഷയാണ് ജൈനർ ആശയവിനിമയത്തിന് സ്വീകരിച്ചത്. ആ ഭാഷയുടെ വളർച്ചയ്ക്ക് അത് സഹായകമായി. മിക്ക ജൈനമതകൃതികളും പ്രാകൃതഭാഷയിലാണ് രചിക്കപ്പെട്ടത്. മഹാവീരൻ തന്റെ ആശയങ്ങൾ പ്രചരിപ്പിക്കാൻ ഉപയോഗിച്ച ഭാഷ അർദ്ധമാഗധി എന്ന മിശ്രഭാഷയാണ്.
- \* തമിഴ്, കന്നട എന്നീ ദ്രാവിഡ ഭാഷകളുടെ ആദ്യകാല വളർച്ചയിലും ജൈനമതം സാധ്യം ചെയ്തിട്ടുണ്ട്. ചിലപ്പതികാരം രചിച്ച ഇളങ്കോ അടികൾ ജൈനമതസ്ഥനായിരുന്നു.
- \* ശിൽപകല, വാസ്തുവിദ്യ എന്നീ മേഖലകളിലും ജൈനമതം ശ്രദ്ധേയമായ സംഭാവനകൾ അർപ്പിച്ചു. ഒറീസ്സയിലെ ഹാഫിഗുംഭ, ഖണ്ഡഗിരി, ഉദയഗിരി ഉത്തർപ്രദേശിലെ മഥുര, രാജസ്ഥാനിലെ മൗണ്ട് അബു, മധ്യപ്രദേശിലെ ഖജുരാഹോ, കർണാടകത്തിലെ ശ്രാവണബെലഗോള എന്നീ സ്ഥലങ്ങൾ ജൈനകലയുടെ പ്രശസ്ത കേന്ദ്രങ്ങളാണ്.

## ജൈനമത വിഭാഗങ്ങൾ

\* ജൈനമതം ശോതംബരൻമാർ (literally means "white-clad"), ദിഗംബരൻമാർ (literally means "Sky-clad") എന്നിങ്ങനെ രണ്ടായി പിരിഞ്ഞു. ശോതംബരൻമാർ വെ

ളുത്ത വസ്ത്രം ധരിച്ചവരും ദിഗംബരൻമാർ വസ്ത്രം ധരിക്കാത്തവരുമായിരുന്നു. ആദ്യ വിഭാഗത്തെ സ്ഥൂലഭദ്രനും രണ്ടാമത്തേതിനെ ഭദ്രബാഹുവും നയിച്ചു. തെക്കേ ഇന്ത്യയിൽ ജൈനമതം പ്രചരിപ്പിച്ചത് ദിഗംബരൻമാരായിരുന്നു.

## ജൈനമത സമ്മേളനങ്ങൾ

- \* ആദ്യത്തെ ജൈനമത സമ്മേളനം ബി.സി. 300നോടടുത്ത് പാടലിപുത്രത്തുനടന്നു. സ്ഥൂലഭദ്രനാണ് നേതൃത്വം നൽകിയത്.
- \* രണ്ടാമത്തെ ജൈനമതസമ്മേളനം എഡി 512-ൽ ഗുജറാത്തിലെ വലഭിയിൽനടന്നു. ദേവരഥി ക്ഷമാശ്രമണനായിരുന്നു അധ്യക്ഷൻ.

## ജൈനമത സാഹിത്യം

- \* ആഗമ, അംഗ, പുർവ എന്നിവയാണ് ജൈനരുടെ വിശുദ്ധ കൃതികൾ. തീർഥങ്കരൻമാരുടെ വചനങ്ങളാണ് അംഗ എന്ന പേരിൽ അർദ്ധ മാഗധി ഭാഷയിൽ സമാഹരിച്ചിരിക്കുന്നത്. ഇവ 12 എണ്ണമുണ്ട്. ജൈനമതധർമ്മശാസ്ത്രങ്ങളെക്കുറിച്ചു പ്രതിപാദിക്കുന്ന പുർവങ്ങൾ 14 എണ്ണമുണ്ട്.
- \* കൽപസൂത്രം രചിച്ചത് ഭദ്രബാഹുവാണ്. പാർശ്വനാഥൻ, മഹാവീരൻ മുതലായ ജൈനതീർങ്കരൻമാരുടെ ജീവചരിത്രമാണ് കൽപസൂത്രത്തിന്റെ പ്രതിപാദ്യം.
- \* ന്യായചന്ദ്രസൂരി എന്ന സന്യാസിയാണ് ഹമ്മിര മഹാകാവ്യത്തിന്റെ കർത്താവ്.

## പ്രധാനപ്പെട്ട ചില വസ്തുതകൾ

- \* ജൈനമതം മുന്നോട്ടുവച്ച തത്ത്വങ്ങളിൽ ഏറ്റവും ശാസ്ത്രീയം എല്ലാ വസ്തുക്കൾക്കും ജീവനുണ്ട് എന്നതാണ്. കൃഷി നിരോധിച്ചതാണ് ഏറ്റവും അശാസ്ത്രീയമായ തത്ത്വമായി വിലയിരുത്തപ്പെടുന്നത്. ജൈനമതത്തിന് ഏറ്റവും കൂടുതൽ അനുയായികളുണ്ടായിരുന്നത് വ്യാപാരി സമൂഹത്തിലാണ് (Mercantile community)
- \* 22 മത്തെ തീർഥങ്കരനായ നേമിനാഥന്റെ ചിഹ്നം ശംഖ് ആയിരുന്നു. പാർശ്വനാഥന്റെത് പാമ്പ്. മഹാവീരന്റേത് സിംഹം.
- \* മഹാവീരന്റെ പുത്രി അജോജ പ്രിയദർശനയെ വിവാഹം കഴിച്ച ജമാലിയാണ് മഹാവീരന്റെ ആദ്യ ശിഷ്യൻ.
- \* ജൈനമതം സ്വീകരിച്ച ആദ്യ മൗര്യ ചക്രവർത്തി ചന്ദ്രഗുപ്ത മൗര്യനാണ്.
- \* ജൈനമതാശ്രമങ്ങൾ ബസ്തികൾ (Basadis) എന്നറിയപ്പെട്ടു. ആരാധനാ കേന്ദ്രങ്ങൾ ക്ഷേത്രങ്ങളാണ്.
- \* മഹാവീരൻ അന്തരിക്കുന്ന സമയത്ത് മഗധ രാജാവ് അജാത ശത്രുവാണ്.

## അനുബന്ധവിവരങ്ങൾ

- \* ബുദ്ധമതക്കാരുടെ പാലി ഭാഷയിലുള്ള രേഖകളിൽ മഹാവീരനെ പരാമർശിക്കുന്നത് Nigantha Nataputta എന്ന പേരിലാണ്.
- \* രാജസ്ഥാനിലെ മൗണ്ട് അബുവിലാണ് ദിൽവാരാ ജൈനക്ഷേത്രങ്ങൾ. പതിനൊന്നാം നൂറ്റാണ്ടിനും പതിമൂന്നാം നൂറ്റാണ്ടിനും ഇടയ്ക്ക് ചാലൂക്യവംശത്തിലെ രാജാക്കൻമാരാണ് ഈ ക്ഷേത്രങ്ങൾ മാർബിളിൽ നിർമ്മിച്ചത്.
- \* ദക്ഷിണേന്ത്യയിലെ ഏറ്റവും പ്രധാന ജൈനകേന്ദ്രം ശ്രാവണബെലഗോളയാണ്. ഇവിടെ ഗോമതേശ്വരൻ അഥവാ ബാഹുബലിയുടെ ഭീമകാരമായ പ്രതിമയുണ്ട്. ഇതിന് 55 അടി (17 മീറ്റർ) ഉയരമുണ്ട്. ആദ്യത്തെ ജൈന തീർഥങ്കരനായ ഋഷഭദേവന്റെ നൂറുമക്കളിൽ രണ്ടാമനായിരുന്നു ബാഹുബലി. രാജപദവി ഉപേക്ഷിച്ച് സന്യാസിയായിത്തീർന്നയാളാണ് ബാഹുബലി.
- \* ശ്രാവണബെലഗോളയിലെ പ്രധാന ഉത്സവമായ മഹാമസ്തകാഭിഷേകം നടക്കുന്നത് 12 വർഷത്തിലൊരിക്കലാണ്.
- \* ഭഗവാൻ മഹാവീർ സാങ്ചറി ഗോവയിലാണ്.
- \* മഹാവീരന്റെ ജന്മദിനം മഹാവീർ ജയന്തിയായി ആഘോഷിക്കുന്നു. ചൈത്രമാസത്തിലെ 13 മത്തെ ദിവസമാണ് അദ്ദേഹം ജനിച്ചത്. ഇത് മാർച്ച് മാസത്തിലോ ഏപ്രിൽ ആദ്യമോ ആഘോഷിക്കുന്നു.
- \* മഹാവീരന്റെ മാതാവ് ത്രിശാല, വൈശാലിയിലെ രാജാവ് ചേതകന്റെ സഹോദരിയായിരുന്നു.
- \* മഹാവീരന്റെ മാതാപിതാക്കൾ പാർശ്വനാഥന്റെ അനുയായികളായിരുന്നു.
- \* ചന്ദ്രഗുപ്തമൗര്യൻ ജൈനമതത്തിലെ ദിഗംബര വിഭാഗത്തിന്റെ അനുയായിയായിരുന്നു. ●



# അസ്ഥി വ്യവസ്ഥ (Skeletal System)

## ജീവശാസ്ത്രം

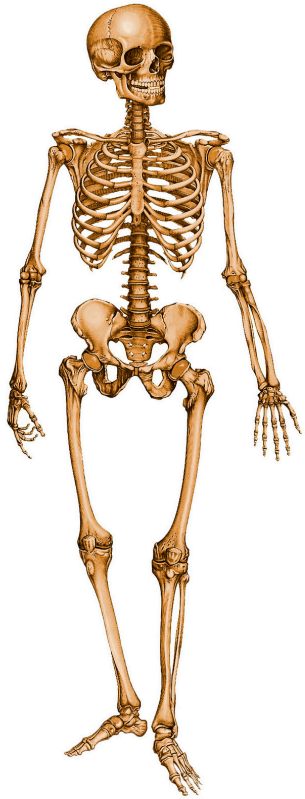

- \* ശരീരത്തിന് ആകൃതിയും ബലവും നൽകുന്നത് അസ്ഥികളും പേശികളുമാണ്.
- \* മുതിർന്ന ഒരാളിന്റെ ശരീരത്തിൽ 206 അസ്ഥികളുണ്ടാവും.
- \* നവജാതശിശുവിന് 300 അസ്ഥികളുണ്ടാവും. വളരുന്നതിനനുസരിച്ച് ചില അസ്ഥികൾ തമ്മിൽ ചേരുന്നതിനാൽ എണ്ണത്തിൽ കുറവുണ്ടാവുന്നു.
- \* ശർവ്വേശിശുവിന് നാലാഴ്ച പ്രായമാകുമ്പോൾ തുറന്നാസ്ഥി, അസ്ഥി എന്നിവയുടെ രൂപവൽക്കരണം തുടങ്ങുന്നു.
- \* അസ്ഥികൾ നിർമ്മിക്കപ്പെട്ടിരിക്കുന്നത് കാൽസ്യം ഫോസ്ഫേറ്റ് കൊണ്ടാണ്.
- \* എല്ലിന്റെയും പല്ലിന്റെയും ആരോഗ്യത്തിന് ആവശ്യമായ മൂലകമാണ് കാൽസ്യം.
- \* മനുഷ്യശരീരത്തിലെ ഏറ്റവും വലിയ അസ്ഥിയാണ് തുടയെല്ല് അഥവാ ഹിമർ.
- \* ഒരു കാലിൽ 30 അസ്ഥികളുണ്ടാവും. കാൽപ്പാദത്തിലെ അസ്ഥികളുടെ എണ്ണം 26.
- \* കണങ്കാലിലെ അസ്ഥികളാണ് ടിബിയയും ഹിബുലയും. കാൽമുട്ടിലെ അസ്ഥിയാണ് പാറ്റ്ല.
- \* ഉപ്സറ്റിയിലാണ് കാൽക്കേനിയസ് അസ്ഥി.
- \* പാദങ്ങളെക്കുറിച്ചുള്ള പഠനമാണ് പോഡോളജി.
- \* കൈയിലെ അസ്ഥികളുടെ എണ്ണം 30.
- \* റേഡിയസ്, അൾന എന്നിവയാണ് കൈത്തണ്ടയിലെ അസ്ഥികൾ. ഭുജാസ്ഥി അഥവാ ഹ്യൂമറസ് ആണ് കൈയിലെ ഏറ്റവും വലിയ അസ്ഥി. മണിബഡത്തിൽ എട്ട് അസ്ഥികളാണുള്ളത്.
- \* വിരലുകളിലെ അസ്ഥികളാണ് ഫലാഞ്ചസ്.
- \* നട്ടെല്ലിലെ കശേരുകളുടെ എണ്ണം 33 ആണ്. ചില കശേരുകൾ തമ്മിൽ ചേർന്നിരിക്കുന്നതിനാൽ നട്ടെല്ലിലെ അസ്ഥികളുടെ എണ്ണം 26 ആണ്.
- \* നട്ടെല്ലിലെ ആദ്യ അസ്ഥിയാണ് അറ്റലസ്.
- \* കഴുത്തിലെ കശേരുകളുടെ എണ്ണം 7 ആണ്.
- \* തലയോട്ടിയിൽ ആകെ അസ്ഥികളുടെ എണ്ണം 22 ആണ്.
- \* തലയോട്ടിയിലെ ചലിപ്പിക്കാൻ കഴിയുന്ന ഏക അസ്ഥിയാണ് കീഴ്ത്താടിയിലെല്ലി.
- \* ഓരോ ചെവിയിലും മൂന്ന് അസ്ഥികൾ വീതമാണുള്ളത്. മാലിയസ്, ഇൻകസ്, സ്റ്റേപ്പിസ് എന്നിവ.
- \* മനുഷ്യശരീരത്തിലെ ഏറ്റവും ചെറിയ അസ്ഥിയാണ് സ്റ്റേപ്പിസ്.
- \* വാരിയെല്ലുകൾ 12 ജോടി അഥവാ 24 എണ്ണമാണ്.
- \* മനുഷ്യശരീരത്തിലെ മറ്റ് അസ്ഥികളുമായി ബന്ധിക്കപ്പെടാത്ത ഏക അസ്ഥിയാണ് Hyoid bone.

### പല്ല്

- \* മനുഷ്യന് 32 പല്ലുകളുണ്ട്.
- \* പല്ലുകൾ നിർമ്മിച്ചിരിക്കുന്ന പദാർഥമാണ് ഡെന്റൈൻ.
- \* മോണയ്ക്കുപുറത്ത് കാണുന്ന പല്ലിന്റെ ഭാഗമാണ് ദന്തമുകുടം.
- \* ഇതിന്റെ ഏറ്റവും പുറത്തുള്ള ആവരണമാണ് ഇനാമൽ. ശരീരത്തിലെ ഏറ്റവും കടുപ്പം കൂടിയ ഭാഗമാണ് ഇനാമൽ.
- \* ഇനാമലിന്റെ ആരോഗ്യത്തിനാവശ്യമായ മൂലകമാണ് ഫ്ലൂറിൻ.
- \* ടൂത്ത് പേസ്റ്റുകളിലെ പ്രധാന ഘടകം കാൽസ്യം ഫ്ലൂറൈഡാണ്.
- \* ആദ്യം മുളച്ചുവരുന്ന പല്ലുകളാണ് പാൽ പല്ലുകൾ. അവ 20 എണ്ണമുണ്ട്.
- \* പരന്ന് മുർച്ചയുള്ള അറ്റത്തോട് കൂടിയവയാണ് ഉള്ളിപ്പല്ലുകൾ. ഇവ ആഹാരം കടിച്ചു മുറിക്കാൻ സഹായകമാണ്.
- \* കുർത്ത അറ്റമുള്ളവയാണ് കോമ്പല്ലുകൾ. ഇവ ആഹാരം കടിച്ചുപിടിക്കാനും മാംസം കടിച്ചുപറിക്കാനും സഹായിക്കുന്നു.
- \* പല്ലുകളെക്കുറിച്ചുള്ള പഠനമാണ് ഓഡന്റോളജി.
- \* പയോറിയ രോഗം ബാധിക്കുന്നത് മോണയെയാണ്.

# ഏറ്റവും മുദുവായ വരലോഹം

## രസതന്ത്രം

- \* ബേരിയം കണ്ടുപിടിച്ചത് 1774-ൽ കാൾഷീലെയാണ്. ആദ്യമായി വേർതിരിച്ചെടുത്തത് (1808) Sir Humphry Davy. ശുദ്ധമായ ബേരിയം മണ്ണെണ്ണയിലാണ് സൂക്ഷിക്കുന്നത്. സ്പാർക്ക് പ്ലഗുകളിലും വാക്വം ട്യൂബുകളിലും ബേരിയം ഉപയോഗിക്കുന്നു.
- \* ബേരിയത്തിന്റെ അയിരാണ് Barite.
- \* കരിമരുന്ന പ്രയോഗങ്ങളിൽ പച്ച നിറം ലഭിക്കാൻ ബേരിയം ഉപയോഗിക്കുന്നു.
- \* ബെറിലിയത്തിന്റെ അയിരാണ് Beryl. ഇലക്ട്രിക് ബൾബുകളിലും ഫ്ലൂറോസെന്റ് ട്യൂബുകളിലും ബെറിലിയം ഉപയോഗിക്കുന്നു.
- \* ബെറിലിയം അലൂമിനിയം സിലിക്കേറ്റ് എ



- മറാൾഡ് (മരതകം) എന്നറിയപ്പെടുന്നു.
- \* ഏറ്റവും അപൂർവമായ മൂലകം അസ്റ്റാസ്റ്റിൻ ആണ്.
- \* വൈദ്യുത ചാലകശേഷി ഏറ്റവും കുറഞ്ഞ ലോഹമാണ് ബിസ്മത്ത്. ഇതിന്റെ അയിരുകളാണ് Bismuthinite, Bismite എന്നിവ.
- \* ഏറ്റവും കാഠിന്യമുള്ള മെറ്റലോയ്ഡാണ് ബോറോൺ. കാരംസ് ബോർഡിന്റെ മിനു

- സംകൂട്ടാനായി ഉപയോഗിക്കുന്ന പൗലറാണ് ബോറിക് ആസിഡ് പൗലർ.
- \* ഏറ്റവും കാഠിന്യം കൂടിയ മെറ്റലോയ്ഡ് ബോറോൺ ആണ്.
- \* അണുശക്തി നിലയങ്ങളിൽ ന്യൂട്രോണുകളെ പ്രവർത്തന രഹിതമാക്കാൻ ന്യൂട്രോണിനെ ആഗിരണം ചെയ്തുകൊണ്ടിരിക്കുന്ന ബോറോൺ സ്റ്റീൽ അല്ലെങ്കിൽ കാൽമിയം കൊണ്ടുള്ള നിയന്ത്രണ ദണ്ഡുകൾ ഉപയോഗിക്കുന്നു.
- \* ദ്രാവകാവസ്ഥയിലുള്ള അലോഹമാണ് ബ്രോമിൻ. ഇത് കണ്ടുപിടിച്ചത് ഫ്രാൻസിലെ Antoine J. Balard (1826).
- \* കാൽമിയം മൂലമാണ് ഇതായ്-ഇതായ് രോഗം ഉണ്ടാകുന്നത്. കാൽമിയം കണ്ടുപിടിച്ചത് ജർമ്മനിയിലെ Fredrich Stromeyer(1817).
- \* നിക്കൽ - കാൽമിയം ബാറ്ററികളുടെ നിർമ്മാണത്തിന് ഈ മൂലകം ഉപയോഗിക്കുന്നു.
- \* അറ്റോമിക് ക്ലോക്കുകളിൽ ഉപയോഗിക്കുന്ന മൂലകമാണ് സീസിയം.
- \* സ്പെക്ട്രം അനാലിസിസിലൂടെ കണ്ടെത്തിയ ആദ്യ മൂലകമാണ് സീസിയം. Fustov Kirchoff, Robert Bunsen എന്നിവരാണ് 1860-ൽ ഇത് കണ്ടെത്തിയത്.
- \* ഏറ്റവും വലിയ ആറ്റമുള്ള മൂലകം സീസിയമാണ്. സീസിയത്തിന്റെ അയിരുകളാണ് Pollucite, Lepidolite
- \* ഖരാവസ്ഥയിലുള്ള ലോഹങ്ങളിൽ ഏറ്റവും മുദുവായത് സീസിയമാണ്.
- \* ഫോട്ടോ ഇലക്ട്രിക് സെല്ലുകളിൽ സീസിയം ഉപയോഗിക്കുന്നു.
- \* കാൽസ്യം കണ്ടുപിടിച്ചത് Sir Humphry Davy (1808). അനുസംഖ്യ 20.
- \* മനുഷ്യശരീരത്തിൽ ഏറ്റവും കൂടുതലുള്ള ലോഹമാണ് കാൽസ്യം. അസ്ഥികളിലെ പ്രധാനഘടകമാണ് കാൽസ്യം ഫോസ്ഫേറ്റ്.
- \* ആസ്പെസ്റ്റോസിന്റെ രാസനാമമാണ്

- കാൽസ്യം മഗ്നീഷ്യം സിലിക്കേറ്റ്. ഇത് റോക്ക് കോട്ടൺ എന്നറിയപ്പെടുന്നു.
- \* ജീപ്സത്തിന്റെ രാസനാമം കാൽസ്യം സൾഫേറ്റ്. കാൽസ്യം ഹൈഡ്രോക്സൈഡാണ് കാസ്റ്റിക് ലൈം.
- \* ചോക്കിന്റെ രാസനാമമാണ് കാൽസ്യം



- കാർബണേറ്റ്. പഴങ്ങൾ കൃത്രിമമായി പഴുപ്പിച്ചെടുക്കാൻ ഉപയോഗിക്കുന്ന രാസവസ്തുവാണ് കാൽസ്യം കാർബൈഡ്.
- \* സ്റ്റേക്കഡ് ലൈം എന്നറിയപ്പെടുന്നത് കാൽസ്യം ഹൈഡ്രോക്സൈഡ്. പ്ലാസ്റ്റർ ഓഫ് പാരിസിന്റെ രാസനാമം കാൽസ്യം സൾഫേറ്റ്.
- \* സിമന്റിന്റെ സെറ്റിംഗ് സമയം ക്രമീകരിക്കാൻ അതിൽ ചേർക്കുന്നത് ജീപ്സമാണ്.
- \* ടൂത്ത് പേസ്റ്റിൽ പോളിഷിങ് ഏജന്റായി ചേർക്കുന്നത് കാൽസ്യം കാർബണേറ്റാണ്.
- \* മണ്ണിന്റെ അമ്ളത്വം കുറയ്ക്കാൻ കാൽസ്യം ഹൈഡ്രോക്സൈഡ് ചേർക്കുന്നു. മണ്ണിന്റെ ക്ഷാരത്വം കുറയ്ക്കാൻ അലൂമിനിയം സൽഫേറ്റ് ചേർക്കുന്നു.
- \* ഏറ്റവും കൂടുതൽ സംയുക്തങ്ങൾ ഉണ്ടാ

- കുന്ന മൂലകം കാർബണാണ്. ഭൂമിയിൽ ജീവന്റെ അടിസ്ഥാനമായ മൂലകമെന്ന് കരുതപ്പെടുന്നത് കാർബണാണ്. അനുസംഖ്യ 6.
- \* കാർബണിന്റെ രൂപാന്തരമായ ഗ്രാഫൈറ്റ് ബ്ലാക്ക് ലെഡ് എന്നറിയപ്പെടുന്നു. ഇതാണ് അലോഹങ്ങളിൽവെച്ച് ഏറ്റവും നന്നായി വൈദ്യുതി കടത്തിവിടുന്നത്.
- \* ഖരാവസ്ഥയിലുള്ള കാർബൺ ഡയോക്സൈഡ് അറിയപ്പെടുന്നത് ഡ്രൈ ഐസ് എന്നാണ്.
- \* അഗ്നിശമനികളിൽ ഉപയോഗിക്കുന്ന വാതകമാണ് കാർബൺ ഡയോക്സൈഡ്. കള്ളു പുളിക്കുമ്പോൾ (ഫെർമന്റേഷൻ അഥവാ കിണനം) രൂപംകൊള്ളുന്ന വാതകം കാർബൺ ഡയോക്സൈഡാണ്.
- \* ഗ്രീൻ ഹൗസ് ഇഫക്ടിനു കാരണമായ പ്രധാന വാതകം കാർബൺ ഡയോക്സൈഡാണ്.
- \* കക്ക, ചുണ്ണാമ്പ്കല്ല് എന്നിവ ശക്തിയായി ചൂടാക്കുമ്പോൾ കാർബൺ ഡയോക്സൈഡ് പുറത്തുവരുന്നു.
- \* സസ്യങ്ങൾ രാത്രി പുറത്തുവിടുന്ന വാതകം കാർബൺ ഡയോക്സൈഡാണ്. പകൽ പുറത്തുവിടുന്നത് ഓക്സിജൻ.
- \* ശുക്രനിലും ചൊവ്വയിലും ഏറ്റവും കൂടുതലുള്ള വാതകം കാർബൺ ഡയോക്സൈഡാണ്.
- \* ചുണ്ണാമ്പ് വെള്ളത്തെ പാൽനിറമാക്കുന്ന വാതകമാണ് കാർബൺ ഡയോക്സൈഡ്.
- \* കാർബൺ ഡയോക്സൈഡിനടുത്ത് തീ കാണിച്ചാൽ ടപ് എന്ന ശബ്ദത്തോടെ അണഞ്ഞുപോകും.
- \* അരിമാവിൽ യീസ്റ്റ് ചേർത്തുവെച്ചിരുന്നാൽ ഉണ്ടാകുന്ന വാതകം കാർബൺ ഡയോക്സൈഡ്.
- \* ഉന്നത മർദ്ദത്തിൽ കാർബൺ ഡൈ ഓക്സൈഡ് ജലത്തിൽ ലയിപ്പിച്ചാണ് സോഡാ ജലം (കാർബോണിക് ആസിഡ്) നിർമ്മിക്കുന്നത്.





### കേരളത്തിലെ ജില്ലകൾ

# മലപ്പുറം



ഇനി മലപ്പുറത്തേക്ക്. മാമാങ്കസ്മരണകളുറങ്ങുന്ന തിരുനാവായ, ലോകത്തിലെ ആദ്യത്തെ തേക്കുതോട്ടമായ കൊനോലീസ് പ്ലോട്ട്, ആയുർവേദത്തിന്റെ തലസ്ഥാനമെന്ന് വാഴ്ത്തപ്പെടുന്ന കോട്ടയ്ക്കൽ, ചെറിയ മെക്ക എന്നറിയപ്പെടുന്ന പൊന്നാനി, കലിക്കറ്റ് സർവകലാശാലയുടെ ആസ്ഥാനമായ തേഞ്ഞിപ്പലം തുടങ്ങി പ്രധാന്യമുള്ള നിരവധി സ്ഥലങ്ങൾ ഈ ജില്ലയിലുണ്ട്. ഏറ്റവും കൂടുതൽ ജനസംഖ്യയുള്ള ജില്ല, ഏറ്റവും കൂടുതൽ തദ്ദേശഭരണസ്ഥാപനങ്ങളുള്ള ജില്ല, പ്രവാസികൾ ഏറ്റവും കൂടുതലുള്ള കേരളത്തിലെ ജില്ല തുടങ്ങിയ പ്രത്യേകതകളും മലപ്പുറത്തിന് സ്വന്തമാണ്. അവയെക്കുറിച്ചെല്ലാം വിശദമായി മനസ്സിലാക്കാം.

- \* അക്ഷയ പദ്ധതി ആരംഭിച്ച ജില്ല
- \* ഏറ്റവും കൂടുതൽ ജനസംഖ്യയുള്ള ജില്ല
- \* മുസ്ലിങ്ങൾ എണ്ണത്തിലും ശതമാനാടിസ്ഥാനത്തിലും കൂടുതലുള്ള ജില്ല
- \* കേരളത്തിൽ ഏറ്റവും കൂടുതൽ അസംബ്ലി നിയോജക മണ്ഡലങ്ങളുള്ള (16) ജില്ല
- \* ഏറ്റവും കൂടുതൽ ഗ്രാമപഞ്ചായത്തുകളുള്ള ജില്ല
- \* ഏറ്റവും കൂടുതൽ തദ്ദേശഭരണസ്ഥാപനങ്ങളുള്ള ജില്ല (ത്രീതല ഗ്രാമപഞ്ചായത്തുകളും മുനിസിപ്പാലിറ്റികളും ഉൾപ്പെടെ)
- \* ഏറ്റവും കൂടിയ ജനസംഖ്യാ വളർച്ചാ നിരക്കുള്ള ജില്ല
- \* ഏറ്റവും കൂടുതൽ ഗ്രാമവാസികളുള്ള ജില്ല
- \* സാക്ഷരരുടെ എണ്ണം ഏറ്റവും കൂടുതലുള്ള ജില്ല (ശതമാനാടിസ്ഥാനത്തിൽ കോട്ടയം)
- \* ഏറ്റവും കൂടുതൽ പേർ വിദേശത്ത് ജോലിക്ക് പോകുന്ന, അഥവാ പ്രവാസികൾ ഏറ്റവും കൂടുതലുള്ള കേരളത്തിലെ ജില്ല.
- \* കേരളത്തിൽ ഏറ്റവും കൂടുതൽ സർക്കാർ സ്കൂളുകളുള്ള ജില്ല മലപ്പുറമാണ്.

### ആദ്യത്തെത്

- \* ലോകത്തിലെ ആദ്യത്തെ തേക്കു പ്ലാന്റേഷനാണ് നിലമ്പൂരിലെ കൊനോലീസ് പ്ലോട്ട് (1844). മലബാർ കലക്ടറായിരുന്ന എച്ച്.വി.കൊനോലിയോണ് ഇത് വികസിപ്പിച്ചത്.
- \* കേരളത്തിലെ ആദ്യത്തെ റെയിൽവേ ലൈൻ- തിരുർ-ബേപ്പൂർ (1861)
- \* കേരളത്തിലെ ആദ്യത്തെ അക്ഷയകേന്ദ്രം ആരംഭിച്ച പഞ്ചായത്ത്- കൊണ്ടോട്ടി ബ്ലോക്കിലെ പള്ളിക്കൽ പഞ്ചായത്ത്
- \* ഇന്ത്യയിലെ ഏക തേക്ക് മ്യൂസിയം- വെളിയത്തോട്
- \* കുടുംബശ്രീ പദ്ധതി ആദ്യം നടപ്പിലാക്കിയ ജില്ല (1998)- മലപ്പുറം (ആലപ്പുഴ ജില്ലയിൽ സമാനസ്വഭാവമുള്ള സംരംഭം മുമ്പ് തുടങ്ങിയിട്ടുണ്ടായിരുന്നുവെങ്കിലും കുടുംബശ്രീ എന്ന നാമധേയത്തോടെ പദ്ധതി ആരംഭിച്ചത് മലപ്പുറത്താണ്. അന്നത്തെ പ്രധാനമന്ത്രി എ.ബി.വാജ്പേയിയാണ് 1998-ൽ ഉദ്ഘാടനം ചെയ്തത്)
- \* കേരളത്തിലെ ആദ്യത്തെ ബയോ റിസോഴ്സസ് നാച്ചുറൽ പാർക്ക്- നിലമ്പൂർ
- \* മലയാളം സർവകലാശാലയുടെ ആദ്യത്തെ വൈസ് ചാൻസലർ- കെ.ജയകുമാർ
- \* മലബാറിലെ ആദ്യത്തെ വനിതാ കോളേജാണ് കോഴിക്കോട് പ്രൊവിഡൻസ് കോളേജ് (1952).
- \* സേവനമികവിന് ഐ.എസ്.ഒ. സർട്ടിഫിക്കേഷൻ ലഭിച്ച രാജ്യത്തെ ആദ്യ നഗരസഭയാണ് മലപ്പുറം.
- \* ഇന്ത്യയിലാദ്യമായി ഇ-ഗവേണൻസ് ഡിജിറ്റൽ സാക്ഷരതാ പദ്ധതി നടപ്പിലാക്കിയ നഗരസഭയാണ് തിരുർ.
- \* കേരളത്തിലെ ആദ്യത്തെ പ്രവാസി ക്ഷേമ വികസന സഹകരണസംഘം പ്രവർത്തനമാരംഭിച്ചത് മലപ്പുറത്തെ കുന്നുമ്മലിലാണ്.
- \* മലയാളത്തിലെ ആദ്യത്തെ വൈദ്യശാസ്ത്ര മാസികയാണ് 1903-ൽ വൈദ്യരത്നം

- \* പി.എസ്.വാദ്യർ കോട്ടയ്ക്കലിൽനിന്ന് ആരംഭിച്ച ധനന്തരി.
- \* ഇന്ത്യയിലെ ആദ്യത്തെ വൈ-ഫൈ മുനിസിപ്പാലിറ്റിയാണ് മലപ്പുറം (2015).
- \* ഇംഗ്ലീഷ് ആൻഡ് ഫോറിൻ ലാംഗ്വേജസ് യൂണിവേഴ്സിറ്റിയുടെ കേരളത്തിലെ ആദ്യത്തെ കാമ്പസ് മലപ്പുറം ജില്ലയിലാണ് (2013).
- \* കേരളത്തിലെ ആദ്യത്തെ പരാതി രഹിത മുനിസിപ്പാലിറ്റി മലപ്പുറമാണ് (2014).
- \* കേരളത്തിലെ ആദ്യത്തെ പി.പി.പി (പബ്ലിക്-പ്രൈവറ്റ് പാർട്ടിസിപ്പേഷൻ) തുറമുഖം സ്ഥാപിക്കുന്നത് പൊന്നാനിയിലാണ്.

### സൂപ്പർലേറ്റീവുകൾ

- \* ലോകത്തിലെ ഏറ്റവും പഴക്കമുള്ള തേക്കുതോട്ടം- നിലമ്പൂരിലെ കൊനോലീസ് പ്ലോട്ട്
- \* ഏറ്റവും കുറച്ചുകാലം കേരള നിയമസഭാംഗമായിരുന്നത് സി.ഹരിദാസാണ്. നിലമ്പൂർ മണ്ഡലത്തെ പ്രതിനിധാനം ചെയ്ത ഇദ്ദേഹം 1980 ഫെബ്രുവരി 15-ന് സത്യപ്ര

- \* ആയുർവേദത്തിന്റെ തലസ്ഥാനം എന്നറിയപ്പെടുന്നത് കോട്ടയ്ക്കലാണ്.
- \* നിള,പേരൂർ എന്നുമറിയപ്പെടുന്ന നദി-ഭാരതപ്പുഴ
- \* ചെറിയ മക്ക എന്നറിയപ്പെടുന്ന, മലപ്പുറം ജില്ലയിലെ സ്ഥലം- പൊന്നാനി
- \* കേരളത്തിലെ മെക്ക എന്നറിയപ്പെടുന്നതും പൊന്നാനിയാണ്.
- \* മലപ്പുറത്തിന്റെ ഊട്ടി എന്നറിയപ്പെടുന്നത്- കൊടികുത്തിമല
- \* മലപ്പുറം മിനി ഊട്ടി എന്നറിയപ്പെടുന്നത് അരിമ്പ്ര കുന്നുകളാണ് (Arimbra Hills).
- \* സംസ്കൃതത്തിൽ വല്ലഭക്ഷോണി എന്നറിയപ്പെട്ടിരുന്ന പ്രദേശം- വള്ളുവനാട്
- \* കൂടല്ലൂരിന്റെ കഥാകാരൻ- എം.ടി.വാസുദേവൻ നായർ
- \* നിളയുടെ കഥാകാരൻ- എം.ടി.വാസുദേവൻ നായർ
- \* പോത്തന്നൂരിലെ ഇരുട്ടറ ദുരന്തം (Black Hole of Podanur) എന്ന് പ്രശസ്ത ചരിത്രകാരൻ സുമിത് സർക്കാർ വിശേഷിപ്പി

ഒഴുകുന്ന നദി ചാലിയാറാണ്.

### പ്രധാന വ്യക്തികൾ

- \* മാമാങ്കത്തിലേക്ക് ചാവേറുകളെ അയച്ചിരുന്ന രാജാവ്- വള്ളുവക്കോനാതിരി
- \* കോട്ടയ്ക്കൽ ആര്യ വൈദ്യശാല സ്ഥാപിച്ചത്- പി.എസ്.വാദ്യർ (1902).
- \* മലബാർ കലാപകാലത്ത് ഭരണാധികാരിയായി വാഴിച്ചത് ആലി മുസലിയാരാണ് (1861-1922).

### പ്രധാന സ്ഥലങ്ങൾ

- \* കോഴിക്കോട് വിമാനത്താവളം സ്ഥിതിചെയ്യുന്ന കരിപ്പൂർ ഏതു ജില്ലയിൽ-മലപ്പുറം
- \* തൃഞ്ചൻ പാസ് എവിടെ സ്ഥിതി ചെയ്യുന്നു- തിരുർ
- \* നാവമാകുന്ദക്ഷേത്രം എവിടെയാണ്- തിരുനാവായ (ഇത് വിഷ്ണുക്ഷേത്രമാണ്)
- \* കാലിക്കറ്റ് സർവകലാശാലയുടെ ആസ്ഥാനമായ തേഞ്ഞിപ്പലം ഏതു ജില്ലയിൽ- മലപ്പുറം
- \* ഇ.എം.എസ്. ജനിച്ച ഏലംകുളം മന കടലുണ്ടിപ്പുഴയുടെ തീരത്ത് പെരിന്തൽമണ്ണയ്ക്കടുത്താണ്.
- \* ആലി മുസലിയാർ ജനിച്ചത് നെല്ലിക്കുന്നത്ത് ദേശത്താണ്.
- \* മലപ്പുറം നഗരത്തിന്റെ ഹൃദയഭാഗത്താണ് കോട്ടക്കുന്ന്.

### പ്രധാന സംഭവങ്ങൾ

- \* മലബാർ കലാപം നടന്ന വർഷം- 1921
- \* മലബാർ കലാപത്തിന്റെ ഭാഗമായ പൂക്കോട്ടൂർ യുദ്ധം നടന്നത് 1921 ഓഗസ്റ്റ് 26-നാണ്.
- \* ആലി മുസലിയാരെ കോയമ്പത്തൂർ ജയിലിൽ തൂക്കിക്കൊന്നത് 1922 ഫെബ്രുവരി 17-നാണ്.

### പ്രധാന സ്ഥാപനങ്ങൾ

- \* കേരള ഗ്രാമീൺ ബാങ്കിന്റെ ആസ്ഥാനം- മലപ്പുറം (നോർത്ത് മലബാർ ഗ്രാമീൺ ബാങ്കും സൗത്ത് മലബാർ ഗ്രാമീൺ ബാങ്കും സംയോജിച്ച് 2013-ൽ രൂപംകൊണ്ടതാണ് കേരള ഗ്രാമീൺ ബാങ്ക്).
- \* മലയാളം റിസർച്ച് സെന്റർ- തിരുർ
- \* കേരള വുഡ് ഇൻഡസ്ട്രീസിന്റെ ആസ്ഥാനം- നിലമ്പൂർ
- \* മേൽപ്പത്തൂർ സ്മാരകം എവിടെയാണ്- തിരുനാവായയ്ക്കടുത്ത് ചന്ദനക്കാവിൽ
- \* മലബാർ സ്പെഷ്യൽ പൊലീസിന്റെ ആസ്ഥാനം- മലപ്പുറം (1921ലാണ് എം. എസ്.പി. രൂപംകൊണ്ടത്)
- \* കലിക്കറ്റ് സർവകലാശാലയുടെ ആസ്ഥാനം- തേഞ്ഞിപ്പലം (കലിക്കറ്റ് സർവകലാശാലയുടെ ആപ്തവാക്യമാണ് നിർമായ കർമ്മണാശ്രീ)
- \* വാഗൺ ട്രാജഡി മെമ്മോറിയൽ തിരുരിലാണ്. ദുരന്തം സംഭവിച്ച വാഗണിന്റെ (എം.എസ്.എം എൽ വി 1711) ആകൃതിയിലാണ് ഇത് നിർമ്മിച്ചിരിക്കുന്നത്.
- \* കശുവണ്ടി ഗവേഷണ കേന്ദ്രം- ആനക്കയം



- \* തിരുനെൽചെയ്യുകയും ഫെബ്രുവരി 25-ന് രാജീവയ്ക്കുകയും ചെയ്തു.
- \* കേരളത്തിലെ ഏറ്റവും നീളം കൂടിയ റെഗുലേറ്റർ-കം-ബ്രിഡ്ജ് എന്നറിയപ്പെടുന്നത് തിരുരിനെയും പൊന്നാനിയെയും ബന്ധിപ്പിക്കുന്നതും ഭാരതപ്പുഴയ്ക്ക് കുറുകെയുള്ളതുമായ 978 മീറ്റർ നീളമുള്ള നിർമ്മിതിയാണ്. 2012-ൽ ആയിരുന്നു ഉദ്ഘാടനം.
- \* ലോകത്തിലെ ഏറ്റവും പഴക്കമുള്ള തേക്ക് നിലമ്പൂരിലാണ്.

### അപരനാമങ്ങൾ

- \* ഏതു സ്ഥലത്തിന്റെ പഴയ പേരാണ് വെങ്കടകോട്ട- കോട്ടയ്ക്കൽ

- \* ചു സംഭവം വാഗൺ ട്രാജഡി(1921)യാണ് (1756-ൽ കൊൽക്കത്തയിൽ സിറാജ് ഉദ്ദേശ്യയുടെ സൈന്യം ഒരു ഇരുട്ടറയിൽ അടച്ച ബ്രിട്ടീഷ് സേനാംഗങ്ങൾ ഉൾപ്പെടെ 123 പേർ ശ്വാസം മുട്ടി മരിച്ച സംഭവമാണ് ഇന്ത്യാചരിത്രത്തിൽ ഇരുട്ടറ ദുരന്തം എന്നറിയപ്പെടുന്നത്)
- \* മലബാർ ഗോഖല എന്നറിയപ്പെട്ടത് മക്ക കൃഷ്ണവർമ രാജയാണ്.

### പ്രധാനപ്പെട്ട വസ്തുതകൾ

- \* മാമാങ്കവേദിയായിരുന്ന തിരുനാവായ ഏതു നദിയുടെ തീരത്തായിരുന്നു - ഭാരതപ്പുഴ
- \* നിലമ്പൂരിലെ തേക്കിൻകാടുകളിലൂടെ



## കുഴപ്പിക്കുന്ന വസ്തുതകൾ

- \* മാപ്പിള കലാപത്തോടനുബന്ധിച്ച് തടവു പുളളികളെ തിരുരിൽനിന്ന് ബെല്ലാരി ജയിലിലേക്ക് മാറ്റാൻ ഗുഡ്സ് വാഗണിൽ കുത്തിനിറച്ച് അയയ്ക്കുകയും അവരിൽ കുറേപ്പേർ യാത്രാമധ്യേ ശ്വാസംമുട്ടി മരിക്കുകയും ചെയ്ത സംഭവമാണ് വാഗൺ ട്രാജഡി എന്നറിയപ്പെടുന്നത്. പോത്തന്നുരിൽവെച്ചാണ് ഇത് ശ്രദ്ധയിൽപ്പെട്ടത്. 64 പേർ യാത്രാമധ്യേയും 8 പേർ കോയമ്പത്തൂർ ആശുപത്രിയിൽവെച്ചും മരണമടഞ്ഞു. 1921 നവംബർ പത്തിനാണ് ഈ സംഭവം നടന്നത് (മരണപ്പെട്ടവരുടെ എണ്ണം സംബന്ധിച്ച് വ്യത്യസ്ത കണക്കുകളാണ് ചരിത്ര പുസ്തകങ്ങളിൽ ഉള്ളത്).
- \* കടൽത്തീരമുള്ള കേരളത്തിലെ ജില്ലകളിൽ ഏറ്റവും വിസ്തീർണം കൂടിയത് മലപ്പുറമാണ് (3550 ച.കി.മീ). എന്നാൽ, കടൽത്തീരം ഏറ്റവും കൂടുതൽ കണ്ണൂരിനാണ്.

## അപൂർവ വസ്തുതകൾ

- \* ഇന്ത്യയിലെ ഒരേയൊരു തേക്ക് മ്യൂസിയം എവിടെയാണ്- **നിലമ്പൂർ**
- \* വാഗൺ ട്രാജഡിയെക്കുറിച്ച് അന്വേഷിച്ച കമ്മീഷൻ - **നേപ്പ് കമ്മീഷൻ**
- \* കേരളത്തിലെ ബ്രഹ്മണരുടെ ആചാര്യസ്ഥാനവും രാജാക്കൻമാരെ അരിയിട്ടുവാഴിക്കാൻ അധികാരമുണ്ടായിരുന്ന ആഴ്വാഞ്ചേരി തമ്പ്രാക്കൻമാരുടെ ആസ്ഥാനം- **ആതവനാട്**
- \* ഭാരതപ്പുഴയെ വെളിയാക്കോട്ടുകായലുമായി ബന്ധിപ്പിക്കുന്നത് പൊന്നാനിക്കനാൽ.
- \* ആവ്യൻപാറ വെള്ളച്ചാട്ടം മലപ്പുറം ജില്ലയിലാണ്.
- \* ദുർഗ്ഗയ്ക്ക് സമർപ്പിക്കപ്പെട്ടിരിക്കുന്നുവെങ്കിലും വിഗ്രഹമില്ലാത്ത ക്ഷേത്രമാണ് കാടാവുഴ.
- \* മാമാങ്ക സമയത്ത് സാമൂതിരിയെ വധിക്കുക എന്ന ലക്ഷ്യവുമായി വള്ളുവനാട്ടിൽ നിന്നുവന്ന് മരണം വരിക്കുന്ന ചാവേറുകളുടെ ജഡം മറവുചെയ്തിരുന്ന ഇടമാണ് മണിക്കിണർ.
- \* കുതിരകളെ എന്ന അനുഷ്ഠാന നൃത്തരൂപം പ്രചാരത്തിലുള്ളത് മലപ്പുറം ജില്ലയിലാണ്.

## ചരിത്രപഥം

- \* വെള്ളാട്ടിരി അഥവാ വള്ളുവക്കോനാതിരി (വള്ളുവനാട് രാജാവ്) ആയിരുന്നു മാമാങ്കത്തിന്റെ അധ്യക്ഷൻ. വള്ളുവക്കോനാതിരിയെ തോൽപിച്ച സാമൂതിരി മാമാങ്കത്തിന്റെ അധ്യക്ഷ പദവി പിടിച്ചെടുത്തു. സാമൂതിരിയെ വധിച്ച് മാമാങ്കത്തിന്റെ അധ്യക്ഷപദം വീണ്ടെടുക്കാൻ വള്ളുവക്കോനാതിരി അയയ്ക്കുന്ന യോദ്ധാക്കളാണ് ചാവേറുകൾ എന്നറിയപ്പെട്ടിരുന്നത്.
- \* പ്രശസ്ത ചരിത്രകാരനായ കെ.വി. കൃഷ്ണയ്യരുടെ നിഗമനത്തിൽ അവസാനത്തെ മാമാങ്കം നടന്നത് 1755-ൽ ആണ്. എന്നാൽ കേരള ചരിത്രനിർമ്മിതിയിൽ നിർണായക പങ്കുവഹിച്ച വില്യം ലോഗൻ മലബാർ മാനലിൽ രേഖപ്പെടുത്തിയിരിക്കുന്നത് അവസാനത്തെ മാമാങ്കം നടന്നത് 1743-ൽ എന്നാണ് (അധ്യായം : ജനങ്ങൾ). 1766-ൽ അവസാനത്തെ മാമാങ്കം നടന്നു എന്നു കരുതുന്ന ചരിത്രകാരൻമാരും ഉണ്ട്. ഇതിൽ ഏതെങ്കിലും ഒരു വർഷത്തെ അവസാനത്തെ മാമാങ്കം നടന്ന വർഷമായി പരിഗണിക്കാമെങ്കിലും അവസാനത്തെ മാമാങ്കം നടന്ന വർഷം ചരിത്രകാരൻമാർക്കിടയിൽ തർക്കവിഷയമാണ്.
- \* മാലമാസത്തിലെ മകംമുതൽ പുഷ്യമാസത്തിലെ പുയം വരെ 30 ദിവസം നീളുന്ന ആഘോഷമായിരുന്നു മാമാങ്കം.



## മാമാങ്കം

പ്രാചീനകാലത്ത് പന്ത്രണ്ടുവർഷത്തിലൊരിക്കൽ ഭാരതപ്പുഴയുടെ തീരത്തുള്ള തിരുനാവായിലെ മണൽത്തിട്ടയിൽ നടത്തിയിരുന്ന മഹോത്സവമാണ് മാമാങ്കം. വ്യാഴഗ്രഹം കർക്കടകരാശിയിൽ നിൽക്കുന്ന വർഷത്തിലെ മാലമാസത്തെ മഹാമാഘം എന്നുപറയുന്നു. ഇതു സംഭവിക്കുന്നത് 12 വർഷത്തിലൊരിക്കലാണ്. മഹാമാഘത്തിലെ ഉത്സവം മാമാങ്കമെന്ന് അറിയപ്പെട്ടു.

മാമാങ്കത്തെക്കുറിച്ച് നിരവധി ഐതിഹ്യങ്ങൾ ഉണ്ട്. കേരള ചക്രവർത്തിയായിരുന്ന പെരുമാക്കൻമാരാണ് മാമാങ്കത്തിന്റെ അധ്യക്ഷസ്ഥാനം വഹിച്ചിരുന്നതത്രെ. തിരുനാവായിലെ നാവായകുന്ദക്ഷേത്രത്തിന് അര നാഴിക അകലെയുള്ള ഉയർന്നതറയിൽ കെട്ടിയുണ്ടാക്കിയ വാകയൂർ മണ്ഡപത്തിൽവെച്ച് മാമാങ്കത്തിന്റെ രക്ഷാധികാരിയായ പെരുമാൾ നാടുവാഴികളിൽനിന്ന് പാരിതോഷികങ്ങൾ ഏറ്റുവാങ്ങിയിരുന്നതിനെ 'പെരുനില' നിൽക്കുക എന്നാണ് പറഞ്ഞിരുന്നത്. കേരളമൊട്ടാകെയുള്ള രാജാക്കന്മാരും പ്രഭുക്കന്മാരും മാടമ്പിമാരും മാമാങ്കത്തിൽ പങ്കെടുത്തിരുന്നു.

ചേരമാൻ പെരുമാൾ രാജ്യം ബന്ധുക്കൾക്കും സുഹൃത്തുക്കൾക്കും കൊടുത്തശേഷം മക്കയ്ക്കുപോയി എന്നു പറയുന്ന ഐതീഹ്യത്തോടെ മാമാങ്കം നടത്താനുള്ള ചുമതല വള്ളുവനാട് രാജാവിന് അഥവാ വള്ളുവക്കോനാതിരിക്ക് (വെള്ളാട്ടിരി) ലഭിച്ചു. പതിനാലാം ശതകത്തിന്റെ ഉത്തരാർദ്ധത്തിൽ കോഴിക്കോട് സാമൂതിരി വള്ളുവനാട് ആക്രമിക്കുകയും മാമാങ്കത്തിന്റെ അധ്യക്ഷസ്ഥാനം കരസ്ഥമാക്കുകയുണ്ടായത്.

എന്നാൽ, രക്ഷാപുരുഷസ്ഥാനം വഹിക്കാനുള്ള അവകാശം പെരുമാൾ നൽകിയത് പെരുമ്പടപ്പിനാണ് (കൊച്ചി) എന്നും അഭിപ്രായമുണ്ട്. അതുകൊണ്ടാണ് കൊച്ചി രാജാവിന്റെ ഔദ്യോഗിക പദവി 'കോയിലധികാരികൾ' എന്നായതത്രെ. പിന്നീട് ഈ അധികാരം പെരുമ്പടപ്പ് വള്ളുവക്കോനാതിരിക്ക് കൈമാറി. പെരുമ്പടപ്പ് വന്നേരി ചിത്രകൂടത്തിൽവെച്ച് കിരീടധാരണം നടത്തിവന്നാൽ നിലപാടു നിൽക്കാനുള്ള അവകാശം ഒഴിഞ്ഞുകൊടുക്കണമെന്നായിരുന്നു വ്യവസ്ഥ. പിന്നീടാണ് വന്നേരിയും നിലപാടുനിൽക്കാനുള്ള അവകാശവും സാമൂതിരി പിടിച്ചെടുത്തത്. പരശുരാമനുമായി മാമാങ്കത്തെ ബന്ധിപ്പിക്കുന്ന ഒരു കഥയുമുണ്ട്. പന്ത്രണ്ടുവർഷം കൂടുമ്പോൾ എല്ലാവരുടെയും സാന്നിധ്യത്തിൽ പുതിയ ഭരണാധികാരിയെ തിരഞ്ഞെടുക്കാൻ പരശുരാമനാണ് ഈ ഏർപ്പാട് ഉണ്ടാക്കിയത്. അദ്ദേഹത്തെ സംരക്ഷണം നൽകാൻ സാമൂതിരിയെ പരശുരാമനാണ് ഈ ഏർപ്പാട് ഉണ്ടാക്കിയത്. അദ്ദേഹത്തെ സംരക്ഷണം നൽകാൻ സാമൂതിരിയെ പരശുരാമനാണ് ഈ ഏർപ്പാട് ഉണ്ടാക്കിയത്.



നിലപാടുതറ

ന്ന ഒരു കഥയുമുണ്ട്. പന്ത്രണ്ടുവർഷം കൂടുമ്പോൾ എല്ലാവരുടെയും സാന്നിധ്യത്തിൽ പുതിയ ഭരണാധികാരിയെ തിരഞ്ഞെടുക്കാൻ പരശുരാമനാണ് ഈ ഏർപ്പാട് ഉണ്ടാക്കിയതെന്നു പറയപ്പെടുന്നു. വള്ളുവക്കോനാതിരിയാണ് ആദ്യ രക്ഷാപുരുഷനായത്. അദ്ദേഹത്തെ മാമാങ്കം നടത്താനും അതിനുവേണ്ട സംരക്ഷണം നൽകാൻ സാമൂതിരിയെയും പരശുരാമൻ നിശ്ചയിച്ചു.

പുഷ്യപുയം മുതൽ മാഘമകംവരെ ഒരുമാസം നീണ്ടുനിൽക്കുന്ന ഈ ആഘോഷത്തിന് വിസ്തരിച്ച ചടങ്ങുകളാണ് ഉള്ളത്. പാണ്ടിയിലേക്ക് എഴുതുക എന്നതാണ് ആദ്യ ചടങ്ങുകളിൽ ഒന്ന്. ചേര-പാണ്ഡ്യ സഖ്യത്തിന്റെ സൂചനയാകാം ഇത്. അതിനുശേഷം അകമ്പടി ജനങ്ങൾക്ക് സാമൂതിരി ഒരു തിട്ടരും അയക്കും. മാമാങ്കത്തിന് ആളുകളെ കൊണ്ടുവരേണ്ട ചുമതല സാമൂതിരിയുടെ മന്ത്രിമുഖ്യനായ മങ്ങാട്ടച്ചനും തിനയഞ്ചേരി ഇളയതിനുമാണ്. വരുന്നവർക്ക് താമസസൗകര്യം ഏർപ്പെടുത്താൻ പറപ്പിലുള്ള നായകന്റെ ചുമതലയാണ്. കൊടിമരത്തിന് കാൽ നാട്ടുന്നത് ആളൂർ കണിയാൻ നിശ്ചയിക്കുന്ന ശുഭമുഹൂർത്തത്തിലാണ്. ഒപ്പം മണിത്തറയുടെ (നിലപാടു കൊള്ളുന്ന സ്ഥലം) നിർമ്മാണവും ആരംഭിക്കും. മാമാങ്കക്കാലത്ത് സാമൂതിരി താമസിക്കുന്ന വാകയൂരിലെ ആൽത്തറയിലാണ് മണിത്തറയുണ്ടാക്കുന്നത്. സാധനസാമഗ്രികൾ എളുപ്പത്തിൽ എത്തിക്കാനും കൊണ്ടുപോകുന്നതിനുമുള്ള സൗകര്യം പ്രമാണിച്ചാകാം മാമാങ്കവേദിയായി നദീതീരം തിരഞ്ഞെടുത്തത്. നദിയുടെ വലതുകര കെട്ടോൻ പടനായകനും ഇടതുകര വയ്യവനാട്ടു നമ്പിടിയും സംരക്ഷിക്കും. കൊടുങ്ങല്ലൂർ തമ്പുരാക്കന്മാർക്കാണ് ഭക്ഷണത്തിന്റെ ചുമതല. സാബന്തർ കോയക്ക് വെടിപ്പെട്ടിന്റെയും ആഘോഷത്തോടൊപ്പം മാ



മണിക്കിണർ

മാങ്കം ഒരു വ്യാപാരമേള കൂടിയായിരുന്നു. സാമൂതിരിയുടെ അറിയിപ്പ് കിട്ടിയാൽ, താമസിയാതെ, അദ്ദേഹത്തിന്റെ മേൽക്കോയ്മ അംഗീകരിച്ചുകൊണ്ട് മറ്റു രാജാക്കന്മാർ അടിമക്കൊടി കൊടുത്തയച്ചു തുടങ്ങും. എന്നാൽ, വള്ളുവക്കോനാതിരി മാത്രം അടിമക്കൊടി കൊടുത്തയക്കുകയില്ല. പകരം, സാമൂതിരിയെ വധിക്കുക എന്ന ലക്ഷ്യത്തോടെ പുതുമനപ്പണിക്കാരുടെ നേതൃത്വത്തിൽ ചാവേറുപടയെ അയക്കും. തിരുമാന്ധാംകുന്നിലമ്മയുടെ നടയ്ക്കൽ തൊഴുതശേഷമാണ് ചാവേറുകൾ പുറപ്പെടുന്നത്. ചാവേറിന് എപ്പോൾ വേണമെങ്കിലും സാമൂതിരിയെ ആക്രമിക്കാം, നിലപാടു നിൽക്കുമ്പോഴോ രാത്രിയിലോ അകമ്പടി ഇല്ലാത്തപ്പോഴോ, സമയം പ്രശ്നമല്ല. ധീരമായി മുന്നേറുന്ന ചാവേറുകൾ സാമൂതിരിയുടെ വമ്പൻ സേനയുടെ മുന്നിൽ വീരമൃത്യു വരിക്കുകയായിരുന്നു പതിവ്. രണ്ടോ മൂന്നോ തവണ ചാവേറുകൾക്ക് നിലപാടുതറയോളം എത്താനായി. എന്നാൽ, ഭാഗ്യം അനുകൂലിച്ചതിനാൽ സാമൂതിരി രക്ഷപ്പെട്ടു. രക്തസാക്ഷികളായ ചാവേറുകളുടെ മൃതദേഹം മണിക്കിണറിൽ ഇടും. ചാവേറുകളുടെ മരണവിവരം സാമൂതിരിയുടെ സൈനികർ ആഹ്ലാദപൂർവ്വം പ്രഖ്യാപിക്കും. മൈസൂറിലെ ഹൈദരാലിയുടെ മലബാർ ആക്രമണവും തുടർന്ന് സാമൂതിരിയുടെ ആത്മഹത്യയും മാമാങ്കത്തിന്റെ അന്ത്യം കുറിച്ചു.



# ലോകരാജ്യങ്ങൾ



## ഗ്രീസ്

- \* ദക്ഷിണ യൂറോപ്യൻ രാജ്യമായ ഗ്രീസിന്റെ തലസ്ഥാനവും ഏറ്റവും വലിയ നഗരവും ഏഥൻസാണ്. ഗ്രീസിന്റെ കണ്ണി എന്നറിയപ്പെടുന്നത് ഏഥൻസാണ്. ഗ്രീക്കാണ് രാജ്യത്തെ ഔദ്യോഗിക ഭാഷ.
- \* 80 ശതമാനവും പർവതപ്രദേശങ്ങളടങ്ങിയ ഗ്രീസിലെ ഏറ്റവും ഉയരംകൂടിയ പർവതം ഒളിമ്പസ്സാണ്.
- \* ബുദ്ധിയുടെ ദേവതയായ അഥീനയുടെ പേരിൽ അറിയപ്പെടുന്ന നഗരമാണ് ഏഥൻസ്.
- \* പാശ്ചാത്യ സംസ്കാരത്തിന്റെ ജന്മദേശം എന്നറിയപ്പെടുന്നത് ഗ്രീസാണ്.
- \* സംസ്കൃതത്തിൽ യവനദേശം എന്ന് പരാമർശിക്കുന്നത് ഗ്രീസിനെയാണ്.
- \* ഹെലനിക റിപ്പബ്ലിക് എന്നറിയപ്പെടുന്നത് ഗ്രീസാണ്. ഓട്ടോമൻ സാമ്രാജ്യത്തിൽ നിന്ന് ഗ്രീസ് സ്വതന്ത്രമായത് 1822-ലാണ്. ആധുനിക ഗ്രീക്ക് രാഷ്ട്രം സ്ഥാപിതമായത് 1830 ലാണ്.
- \* ഗ്രീസിന്റെ വിമാന സർവീസാണ് ഒളിമ്പിക് എയർവേയ്സ്.
- \* ഒളിമ്പിക്സിന്റെ ജന്മദേശമാണ് ഗ്രീസ്. 776 ബി.സി.യിലാണ് ആദ്യ ഒളിമ്പിക്സ് നടന്നത്. ആദ്യ ജേതാവ് കൊറീബസ് (ഇനം സ്പ്രിന്റ്).
- \* ബി.സി. 393-ൽ ഒളിമ്പിക്സിനു വിലക്കേർപ്പെടുത്തിയ റോമൻ ചക്രവർത്തിയാണ് തിയോഡോസിയസ്. ആധുനിക ഒളിമ്പിക്സ് 1896-ൽ ആരംഭിച്ചപ്പോഴും ആദ്യ വേദി ഗ്രീസിലെ ഏഥൻസ് ആയിരുന്നു. ഫ്രഞ്ചുകാരനായ പിയാറി ഡി ക്യൂബർട്ടിൻ പ്രഭുവാണു ആധുനിക ഒളിമ്പിക്സിന്റെ പിതാവെന്ന് വാഴ്ത്തപ്പെടുന്നത്.
- \* ഗ്രീസിന്റെ ദേശീയഗാനമാണ് ഏറ്റവും നീളംകൂടിയ ദേശീയ ഗാനം. Hymn to Liberty എന്നാണ് ഇതിന്റെ പേര്
- \* ലോകത്താദ്യമായി ജനാധിപത്യം എന്ന വാ

- ക്കുപയോഗിച്ചത് ഗ്രീക്കുകാരാണ്.
- \* ഗ്രീസിലെ ആതോസ് പർവതത്തിൽ സ്ത്രീകൾക്ക് പ്രവേശനമില്ല.
- \* ഗ്രീസിലെ പ്രശസ്തമായ പുരാവസ്തു കേന്ദ്രമാണ് ഡെൽഫി.
- \* ഭാഷാസാഹിത്യ പ്രസ്ഥാനത്തിൽ സിനിസിസം എന്ന പ്രസ്ഥാനം ഉടലെടുത്തത് ഗ്രീസിലാണ്.
- \* പാശ്ചാത്യ തത്ത്വചിന്തയുടെയും പാശ്ചാത്യ സാഹിത്യത്തിന്റെയും പാശ്ചാത്യ നാടകത്തിന്റെയും ജന്മദേശം ഗ്രീസാണ്.
- \* ഗ്രീക്കു ചിന്തകരാണ് സോക്രട്ടീസ് , പ്ലേറ്റോ, അരിസ്റ്റോട്ടിൽ എന്നിവർ.
- \* ഗ്രീസിന്റെ ഭാഗമായ ദ്വീപുകളിൽ ഏറ്റവും വലുത് ക്രീറ്റ് ആണ്.
- \* ഗ്രീക്കുകാരനായ ഹെറോഡോട്ടസ് ആണ്

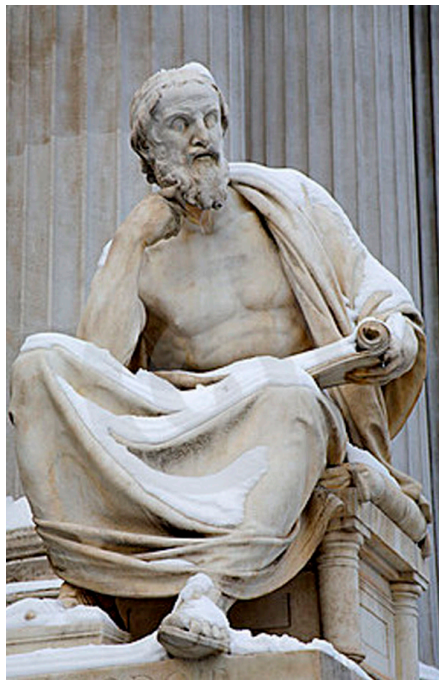

- ചരിത്രത്തിന്റെ പിതാവ് എന്നറിയപ്പെടുന്നത്. ആദ്യ ചരിത്രകാരനാണിദ്ദേഹം.
- \* ആദ്യത്തെ ഗ്രീക്ക് തത്ത്വചിന്തകനാണ് തെയൽസ് ( ഏകദേശം 624-546 ബി.സി.).
- \* ഗ്രീസിന്റെ കറൻസിയായിരുന്ന ഡ്രാക്മ യൂറോപ്പിലെ ഏറ്റവും പഴക്കമുള്ള കറൻസിയായിരുന്നു (2650 വർഷം). 2002-ൽ ഇതിന്റെ സ്ഥാനത്ത് യൂറോ നിലവിൽവന്നു.
- \* നാവികയോഗ്യമായ നദികളില്ലാത്ത രാജ്യമാണ് ഗ്രീസ്. മലനിരകൾ നിറഞ്ഞ ഭൂപ്രകൃതിയാണ് കാരണം.

## ഐസ്‌ലൻഡ്

- \* ഉത്തര അറ്റ്ലാന്റിക് നോർത്ത് സമുദ്രത്തിന്റെയും സംഗമസ്ഥാനത്തായി മധ്യ അറ്റ്ലാന്റിക് റിഡ്ജിൽ സ്ഥിതിചെയ്യുന്ന ദ്വീപരാഷ്ട്രമാണ് ഐസ്‌ലൻഡ്.
- \* ലോകത്തിലെ ഏറ്റവും വലിയ വശിക്കാരിക ദ്വീപാണ് ഐസ്‌ലൻഡ്. യൂറോപ്പിലെ ഏറ്റവും വലിയ രണ്ടാമത്തെ ദ്വീപാണിത്.
- \* മഞ്ഞുമലകളും തടാകങ്ങളും രാജ്യത്തിന്റെ 14.3 ശതമാനം ഉൾക്കൊള്ളുന്നു.
- \* ലോകത്ത് ഏറ്റവും വടക്കായി സ്ഥിതിചെയ്യുന്ന തലസ്ഥാന നഗരമാണ് ഐസ്‌ലൻഡിന്റെ തലസ്ഥാനമായ റെയ്ക് ജാവിക്.
- \* ഐസ്‌ലൻഡിക് ആണ് ഔദ്യോഗിക ഭാഷ. ഐസ്‌ലൻഡിക് ക്രോണ നാണയമാണ്. ക്രിസ്തുമതമാണ് പ്രധാന മതം.
- \* യൂണിറ്ററി പാർലമെന്ററി കോൺസ്റ്റിറ്റ്യൂഷണൽ റിപ്പബ്ലിക്കായ ഐസ്‌ലൻഡിന്റെ നിയമനിർമ്മാണസഭയുടെ പേരാണ് അൽതിങ്ങി. ലോകത്തിലെ ഏറ്റവും പഴക്കമുള്ള പാർലമെന്റാണിത്.
- \* അഗ്നിയുടെ ദ്വീപ്, ഗീസറുകളുടെ നാട് എന്നീ അപരനാമങ്ങളിലറിയപ്പെടുന്നത് ഐസ്‌ലൻഡ് ആണ്.
- \* നാറ്റോയിലെ അംഗരാജ്യങ്ങളിൽ ഏറ്റവും ജനസംഖ്യ കുറഞ്ഞ രാഷ്ട്രം, സ്റ്റാൻഡി

- ങ് ആർമി ഇല്ലാത്ത രാജ്യം എന്നീ പ്രത്യേകതകൾ ഐസ്‌ലൻഡിനുണ്ട്.
- \* ദേശീയ വരുമാനത്തിന്റെ ഭൂരിഭാഗവും ആഴക്കടൽ മത്സ്യബന്ധനത്തിൽനിന്നാണ് ലഭിക്കുന്നത്. വിനോദ സഞ്ചാരവും മറ്റൊരു പ്രധാന വരുമാന മാർഗമാണ്.
- \* ദീർഘകാലം ഡെന്മാർക്കിന്റെയും നോർവെയുടെയും കോളനിയായിരുന്ന ഐസ്‌ലൻഡ് 1918-ലാണ് സ്വാതന്ത്ര്യം പ്രഖ്യാപിച്ചത്. 1944-ൽ സമ്പൂർണ്ണ റിപ്പബ്ലിക്കായി. 1946 നവംബർ 19-ന് ഐക്യരാഷ്ട്രസഭയിൽ അംഗമായി.
- \* യൂറോപ്പിലെ ഏറ്റവും ജനസാന്ദ്രത കുറഞ്ഞ രാജ്യം ഐസ്‌ലൻഡാണ്.
- \* നിയമാനുസൃത ഗർഭച്ഛിദ്രം നടപ്പിലാക്കിയ ലോകത്തെ ആദ്യത്തെ രാജ്യമാണ് ഐസ്‌ലൻഡ് (1935).
- \* ഒരു ദേശീയ തിരഞ്ഞെടുപ്പിലൂടെ (national election) രാഷ്ട്രമേധാവിയായ ലോകചരിത്രത്തിലെ ആദ്യ വനിതയാണ് ഐസ്‌ലൻഡിൽ 1980 മുതൽ 1996 വരെ പ്രസിഡന്റ് സ്ഥാനം വഹിച്ച Vigdis Finnbogadottir.
- \* ഐസ്‌ലൻഡിലെ ആദ്യ വനിതാ പ്രധാനമന്ത്രിയായ Johanna Siguroardottir ലോകചരിത്രത്തിലെ ആദ്യത്തെ openly lesbian head of government ആണ് (2009).
- \* ഐസ്‌ലൻഡിൽ മാത്രം കാണപ്പെടുന്ന സസ്തനമാണ് ആർടിക് ഫോക്സ്.
- \* 2010-ൽ ഐസ്‌ലൻഡിൽ സെയിം സെക്സ് മാറേജ് നിയമവിയേതമാക്കി.
- \* താരതമ്യേന വലുപ്പമുള്ള രാജ്യങ്ങളിൽ പബ്ലിക് റെയിൽവേ സംവിധാനമില്ലാത്ത ഒന്നാണ് ഐസ്‌ലൻഡ്.
- \* മത്സ്യബന്ധന പ്രദേശങ്ങൾ സംബന്ധിച്ച് 1960 കളിലും 1970 കളിലും ഐസ്‌ലൻഡും യുണൈറ്റഡ് കിങ്ഡവും തമ്മിൽ നടന്ന സംഘർഷമാണ് കോഡ് വാർസ് (Cod Wars) എന്നറിയപ്പെടുന്നത്.

# Countries and Borders

- The countries that share border with the largest number of other countries (14) are Russia and.....  
(a) India (b) China (c) Brazil (d) France
- Which country has the longest land frontier?  
(a) Russia (b) India (c) China (d) Brazil
- Which country has the largest number of frontiers (19) including maritime boundaries?  
(a) India (b) Britain (c) USA (d) Indonesia
- Which is the largest land locked country in the world?  
(a) Mongolia (b) Kyrgistan (c) Kazakhstan (d) Laos
- The continent without land locked countries:  
(a) South America (b) North America (c) Africa (d) Europe
- Which country has the longest coastline?  
(a) Canada (b) USA (c) Indonesia (d) Japan
- The countries that share border with three oceans are USA and .....  
(a) China (b) Russia (c) India (d) Canada
- An enclave within South Africa:  
(a) Lesotho (b) Mali (c) Ghana (d) Namibia
- The countries that share the longest common land border are:  
(a) Russia and China (b) USA and Mexico (c) USA and Canada (d) India and China
- The longest continuous border in the world is:  
(a) Russia and Kazakhstan (b) USA and Mexico (c) Russia and China (d) Russia and Pakistan
- The longest undefended border in the world:  
(a) Russia and China (b) USA and Mexico (c) USA and Canada (d) India and China
- Which three countries are building a 27-hole golf course named Emerald Triangle, on the border between them, with nine holes in each country?  
(a) Thailand, Laos, Cambodia (b) India, China, Pakistan (c) Russia, China, Mongolia (d) India, China, Nepal
- The most frequently crossed international border in the world:  
(a) USA- Canada (b) USA-Mexico (c) Russia-China (d) India- Nepal
- The only South American countries with which Brazil does not share borders are.....  
(a) Chile and Ecuador (b) Bolivia and Paraguay (c) Argentina and Paraguay (d) Chile and Bolivia
- The only South American country that border with Pacific and Atlantic Oceans.  
(a) Brazil (b) Chile (c) Bolivia (d) Paraguay
- The largest land locked country in the continent of Africa:  
(a) Chad (b) Niger (c) Mali (d) Ethiopia
- The most populous land locked country in the world:  
(a) Kazakhstan (b) Mali (c) Ethiopia (d) Niger
- The line that separates India and Pakistan:  
(a) Radcliff Line (b) Mc Mahon Line (c) Maginot Line (d) Durant line
- The line that separated Old British India and Afghanistan:  
(a) Mc Mahon Line (b) Durant line (c) Radcliffe Line (d) Maginot Line
- Palk Strait separates India and .....  
(a) Pakistan (b) China (c) Maldives (d) Sri Lanka
- The 49th Parallel Separates:  
(a) USA and Canada (b) USA and Mexico (c) France and Germany (d) Poland and Russia
- France and Germany are separated by:  
(a) Mc Mahon Line (b) Durant line (c) Maginot Line (d) Radcliffe Line
- 38th Parallel separates:  
(a) Poland and Russia (b) USA and Canada (c) India and Pakistan (d) North Korea and South Korea
- Alpine line separates France and .....  
(a) England (b) Germany (c) Italy (d) Russia
- Mc Mahon line separates India and.....  
(a) Nepal (b) Pakistan (c) China (d) Bhutan

## Answers

- (b) 2(c) 3 (d) 4 (c) 5(b) 6(a) 7(d) 8(a) 9(c) 10(a) 11(c) 12(a) 13(b) 14(a) 15(c) 16(a) 17(c) 18(a) 19(b) 20(d) 21(a) 22(c) 23(d) 24(c) 25(c)





# സൈമൺ കമ്മീഷൻ, നെഹ്രു റിപ്പോർട്ട്

സൈമൺ കമ്മീഷനെ കഠിനമായി പ്രതിഷേധം പ്രകടനങ്ങളാണ് വരവേറ്റത്. കമ്മീഷൻ പോയ സ്ഥലങ്ങളിലെല്ലാം പ്രതിഷേധം അലയടിച്ചു. 'സൈമൺ ഗോ ബാക്ക്' എന്ന മുദ്രാവാക്യം ഇന്ത്യയൊട്ടാകെ മുഴങ്ങി. ജനകീയ എതിർപ്പ് തകർക്കാൻ ഗവൺമെന്റ് ക്രൂരമായ അടിച്ചമർത്തലുകളും പൊലീസ് അതിക്രമങ്ങളും ഉപയോഗപ്പെടുത്തി. ലാഹോറിൽ സമരപരിപാടികൾക്ക് നേതൃത്വം നൽകിയത് ലാലാ ലജ്പത് റായിയായിരുന്നു. ലാഹോർ അസംബ്ലിയിലേക്ക് സൈമൺ കമ്മീഷൻ വഴിയൊരുക്കുന്നതിനുവേണ്ടി സമരക്കാർക്കുനേരെ പൊലീസ് നടത്തിയ ലാത്തിച്ചാർജിൽ ലാലാ ലജ്പത് റായിക്ക് ഗുരുതരമായി പരുക്കേറ്റു.

1919-ലെ ഗവൺമെന്റ് ഓഫ് ഇന്ത്യ ആക്ടിലൂടെ നടപ്പാക്കിയ ദിരോണത്തിന്റെ പ്രവർത്തനം വിലയിരുത്തുന്നതിനായി ബ്രിട്ടീഷ് സർക്കാർ 1927 നവംബറിൽ നിയോഗിച്ച ഏഴംഗ പാർലമെന്ററി സമിതിയാണ് സൈമൺ കമ്മീഷൻ. ഇന്ത്യൻ സ്റ്റാറ്റ്യൂട്ടറി കമ്മീഷൻ എന്ന് ഔദ്യോഗിക നാമമുള്ള ഈ സമിതിയുടെ ചെയർമാനായ ജോൺ സൈമണിന്റെ പേരിലാണ് അത് അറിയപ്പെട്ടത്. സമിതിയംഗങ്ങളിൽ ഒരാളായിരുന്ന ക്ലൈവ് ആറ്റ്ലി പിൽക്കാലത്ത് പ്രധാനമന്ത്രിയായിരിക്കെയാണ് ഇന്ത്യ സ്വതന്ത്രമായത്. സൈമൺ കമ്മീഷനിൽ ഇന്ത്യക്കാരെ ഉൾപ്പെടുത്താത്തതിനാൽ ഇന്ത്യയിൽ വരുന്ന അവസരത്തിൽ അതുമായി സഹകരിക്കേണ്ടതില്ലെന്ന് ഇന്ത്യൻ നാഷണൽ കോൺഗ്രസ് തീരുമാനിക്കുകയും ഡോ. അൻസാരി അധ്യക്ഷനായ 1927-ലെ മദ്രാസ് സമ്മേളനത്തിൽ സൈമൺ കമ്മീഷന്റെ ബഹിഷ്കരണം സംബന്ധിച്ച പ്രമേയം പാസാക്കുകയും ചെയ്തു. മുഹമ്മദലി ജിന്നയുടെ നേതൃത്വത്തിലുള്ള മുസ്ലീംലീഗിന്റെ ഒരു വിഭാഗവും സൈമൺ കമ്മീഷനെ ബഹിഷ്കരിക്കാൻ തീരുമാനിച്ചു. സൈമൺ കമ്മീഷനുമായി സഹകരിച്ച് ആവശ്യമായ വിവരങ്ങൾ നൽകാൻ വെഗ്നോയി ഇർവിൻ പ്രഭു ഒരു കമ്മിറ്റി സംഘടിപ്പിച്ചു. സർ സി.ശങ്കരൻ നായരായിരുന്നു അതിന്റെ അധ്യക്ഷൻ.

1928 ഫെബ്രുവരി മുനിന് മുംബെയിലെത്തിയ സൈമൺ കമ്മീഷനെ കഠിനമായി പ്രതിഷേധം പ്രകടനങ്ങളാണ് വരവേറ്റത്. കമ്മീഷൻ പോയ സ്ഥലങ്ങളിലെല്ലാം പ്രതിഷേധം അലയടിച്ചു. 'സൈമൺ ഗോ ബാക്ക്' എന്ന മുദ്രാവാക്യം ഇന്ത്യയൊട്ടാകെ മുഴങ്ങി (ഈ മുദ്രാവാക്യത്തിന്റെ ഉപജ്ഞാതാവ് യുസഫ് മെഹ്റലി ആണ്). ജനകീയ എതിർപ്പ് തകർക്കാൻ ഗവൺമെന്റ് ക്രൂരമായ അടിച്ചമർത്തലുകളും പൊലീസ് അതിക്രമങ്ങളും ഉപയോഗപ്പെടുത്തി. ലാഹോറിൽ സമരപരിപാടികൾക്ക് നേതൃത്വം



ലാലാ ലജ്പത് റായ്

നൽകിയത് ലാലാ ലജ്പത് റായിയായിരുന്നു. ലാഹോർ അസംബ്ലിയിലേക്ക് സൈമൺ കമ്മീഷൻ വഴിയൊരുക്കുന്നതിനുവേണ്ടി സമരക്കാർക്കുനേരെ പൊലീസ് നടത്തിയ ലാത്തിച്ചാർജിൽ ലാലാ ലജ്പത് റായിക്ക് ഗുരുതരമായി പരുക്കേറ്റു. ആശുപത്രിയിൽ പ്രവേശിക്കപ്പെട്ട അദ്ദേഹം താമസിയാതെ 1928 നവംബർ 17-ന് മരണമടഞ്ഞു.

1930 മെയ് മാസത്തിൽ സൈമൺ കമ്മീഷൻ റിപ്പോർട്ട് സമർപ്പിച്ചു. ദിരോണം അവസാനിപ്പിക്കുന്നതിനും പ്രവിശ്യകളിൽ പ്രാതിനിധ്യ സ്വഭാവമുള്ള ഭരണകൂടം സ്ഥാപി

ക്കുന്നതിനും റിപ്പോർട്ട് ശുപാർശ ചെയ്തു. പ്രത്യേക നിയോജകമണ്ഡലങ്ങൾ എന്ന ആശയം തുടരണമെന്നാണ് കമ്മീഷൻ നിർദ്ദേശിച്ചത്. സൈമൺ കമ്മീഷൻ റിപ്പോർട്ടിലെ പല ശുപാർശകളും 1935-ലെ ഇന്ത്യ ഗവൺമെന്റ് നിയമത്തിലൂടെ പ്രയോഗത്തിൽ വരികയുണ്ടായി.

സൈമൺ കമ്മീഷൻ റിപ്പോർട്ട് പുറത്തുവരുമ്പോൾ മോത്തിലാൽ നെഹ്റു തയ്യാറാക്കിയ നെഹ്റു റിപ്പോർട്ട് പുറത്തുവന്നു.

## ബർദോളിയും സർദാർ പട്ടേലും (1928)

ഗുജറാത്തിലെ ബർദോളി താലൂക്കിൽ 1925ലുണ്ടായ വെള്ളപ്പൊക്കം വൻതോതിൽ കൃഷിനാശത്തിനു കാരണമായി. ഈയവസരത്തിലാണ് ബോംബെ സർക്കാർ നികുതിയിൽ 30 ശതമാനം വർധന പ്രഖ്യാപിച്ചത്. പ്രകൃതിദുരന്തംമൂലം ദുരിതമനുഭവിക്കുന്ന നാട്ടുകാർ ഇത് ദുഃഖമെന്നാവശ്യപ്പെട്ട് സമർപ്പിച്ച നിവേദനങ്ങൾ നിഷ്ഫലമായി. നിത്യവൃത്തി കഴിഞ്ഞുപോകാൻ കഷ്ടപ്പെടുന്ന ജനം ഇതുമൂലം കൂടുതൽ ദുരിതത്തിലായി. ഗ്രാമമുഖ്യന്മാരായി കൂടിയ ലോചിച്ചശേഷം ഗുജറാത്തിലെ ചില പൊതുപ്രവർത്തകർ ദേശീയ പ്രസ്ഥാനത്തിന്റെ പ്രമുഖ നേതാവായ വല്ലഭ് ഭായി പട്ടേലിന്റെ സാഹായം തേടി. പട്ടേൽ ഗ്രാമീണരെ നികുതി നിഷേധ സമരത്തിന്റെ പ്രത്യേക തങ്ങളെക്കുറിച്ച് ബോധവൽക്കരണം നടത്തി. നേരിടേണ്ടിവരുന്ന ഭവിഷ്യത്ത് എന്തായാലും സമരത്തിൽ ഉറച്ചുനിൽക്കുന്നതിനുള്ള സന്നദ്ധത അവർ അറിയിച്ചു. ഗാന്ധിജിയുടെ അനുമതിയോടെതന്നെ പട്ടേൽ സമരസാരഥ്യം ഏറ്റെടുക്കുകയും അതിനെ വിജയിപ്പിക്കുകയും ചെയ്തു. ഒത്തുതീർപ്പിന് തയ്യാറായ ഗവൺമെന്റ് നികുതി വർധന താൽക്കാലത്തേക്ക് പിൻവലിക്കുകയും പിടിച്ചെടുത്ത ഭൂമി കർഷകർക്ക് തിരികെ നൽകുകയും ചെയ്തു. പട്ടേലിന്റെ നേതൃത്വം വേദം പരക്കെ ശ്രദ്ധിക്കപ്പെടുകയും പ്രശംസിക്കപ്പെടുകയും ചെയ്തു. ഈ സത്യാഗ്രഹത്തിൽ പട്ടേൽ വഹിച്ച പങ്കിനെ അനുസ്മരിച്ചാണ് ഗാന്ധിജി അദ്ദേഹത്തിന് 'സർദാർ' എന്നു വിശേഷിപ്പിച്ചത്.

## നെഹ്രു റിപ്പോർട്ട്

ഇന്ത്യയിലെ എല്ലാ പ്രധാന രാഷ്ട്രീയ കക്ഷികളും നേതാക്കളും ചേർന്ന് ഭരണപരിഷ്കാരത്തിൽ ഒരു സമാന്തര പദ്ധതിക്ക് രൂപം നൽകിക്കൊണ്ട് സൈമൺ കമ്മീഷൻ സംജാതമാക്കിയ വെല്ലുവിളിയെ നേരിടാൻ ശ്രമിച്ചു. ഇതുമായി ബന്ധപ്പെട്ട നിരവധി രാഷ്ട്രീയ യോഗങ്ങൾ നടന്നു. ഇന്ത്യയിലെ പ്രമുഖ നേതാക്കൾ പുനെയിൽ സമ്മേളിച്ച് ഭരണഘടനാ പരിഷ്കാരത്തിനായി മോത്തിലിൽ നെഹ്രുവിന്റെ നേതൃത്വത്തിൽ സുഭാഷ്ചന്ദ്രബോസ് തുടങ്ങിയവർ ഉൾപ്പെടുന്ന ഒരു എട്ടംഗ കമ്മിറ്റിയെ നിയോഗിച്ചു. അതിന്റെ ഫലമായി മോത്തിലാൽ നെഹ്രുവിന്റെ നേതൃത്വത്തിൽ 1928 ഓഗസ്റ്റിൽ പുർത്തിയാക്കപ്പെട്ട റിപ്പോർട്ടാണ് നെഹ്രു റിപ്പോർട്ട്. ഇന്ത്യക്ക് ഭരണഘടനാപരമായ ഒരു ചട്ടക്കൂട് വിഭാവനം ചെയ്യുന്നതിനുള്ള ആദ്യ ശ്രമമായിരുന്നു ഈ റിപ്പോർട്ട്. ഇതുപ്രകാരം ഇ

ന്ത്യക്കാരുടെ അടുത്തലക്ഷ്യം പുതികാരാജ്യപദവിയാണെന്ന് പ്രഖ്യാപിച്ചു. സ്ത്രീകൾക്കും പുരുഷന്മാർക്കും തുല്യ അവകാശങ്ങളുള്ള ഒരു മതേതര രാഷ്ട്രമാണ് നെഹ്റു റിപ്പോർട്ട് വിഭാവനം ചെയ്തത്. അവശിഷ്ടാധികാരങ്ങൾ കേന്ദ്രത്തിന് നൽകണമെന്നും പ്രവിശ്യകൾ രൂപവൽക്കരിക്കുന്നത് ഭാഷാടിസ്ഥാനത്തിൽ ആയിരിക്കണമെന്നും റിപ്പോർട്ട് നിർദ്ദേശിച്ചു. സുപ്രീം കോടതി വേണമെന്നതായിരുന്നു മറ്റൊരാവശ്യം. പൗരത്വവ്യവസ്ഥകളും മൗലികാവകാശങ്ങളും നെഹ്രു റിപ്പോർട്ടിൽ നിർവചിച്ചിട്ടുണ്ടായിരുന്നു. എന്നാൽ, 1928 ഡിസംബറിൽ കൊൽക്കത്തയിൽ ചേർന്ന ഓൾ പാർട്ടി കൺവൻഷൻ ഈ റിപ്പോർട്ട് പാസാക്കുന്നതിൽ പരാജയപ്പെട്ടു. ഹിന്ദു മഹാസഭ, മുസ്ലീംലീഗ്, സിഖ്ലീഗ് നേതാക്കന്മാർ നെഹ്രു റിപ്പോർട്ടിനെ അനുകൂലിച്ചില്ല. ഈ അവസരത്തിലാണ് മുഹമ്മദലി ജിന്ന തന്റെ പ്രസിദ്ധമായ പതിനാല് തത്ത്വങ്ങൾ ആവിഷ്കരിച്ചത്.

## ജിന്നയുടെ 14 തത്ത്വങ്ങൾ (1929)

1929 മാർച്ചിൽ ഡൽഹിയിൽ ചേർന്ന മുസ്ലീംലീഗിന്റെ സമ്മേളനത്തിൽ അധ്യക്ഷത വഹിക്കുകയാണ് ജിന്ന തന്റെ 14 തത്ത്വങ്ങൾ മുന്നോട്ടുവച്ചത്. ഫെഡറൽ രീതിയിലുള്ള ഭാ

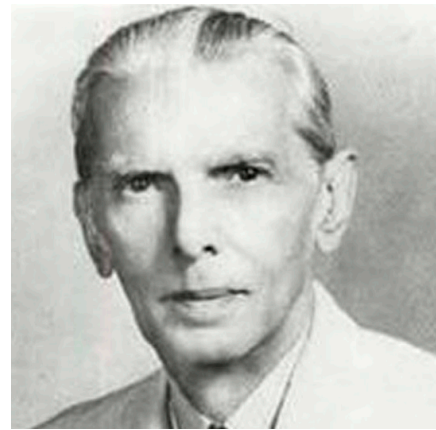

വി ഭരണഘടന, പ്രവിശ്യകൾക്ക് അവശിഷ്ടാധികാരങ്ങൾ, വിവിധ പ്രവിശ്യകളിലെ സ്വയംഭരണാധികാരങ്ങൾക്ക് ഏകീകൃതസ്വഭാവം, കേന്ദ്രനിയമസഭയിൽ മുസ്ലീങ്ങൾക്ക് മൂന്നിലൊന്നിൽ കുറയാത്ത പ്രാതിനിധ്യം, പൂർണ്ണ മതസ്വാതന്ത്ര്യം, സിന്ധിനെ ബോംബെ പ്രസിഡൻസിയയിൽനിന്ന് വേർതിരിക്കണം, മുസ്ലീങ്ങൾക്ക് സംസ്ഥാനങ്ങളിലും സ്വയംഭരണസ്ഥാപനങ്ങളിലും സർവീസിൽ പ്രാതിനിധ്യം, മുസ്ലീം സംസ്കാരത്തിന്റെ പരിരക്ഷണത്തിന് ഭരണഘടനാ വ്യവസ്ഥകൾ, കേന്ദ്രത്തിലും സംസ്ഥാനങ്ങളിലും മന്ത്രിസഭകളിൽ മൂന്നിലൊന്ന് മുസ്ലീം മന്ത്രിമാർ തുടങ്ങിയവയായിരുന്നു പ്രധാന ആവശ്യങ്ങൾ. കോൺഗ്രസ് പാർട്ടി ഈ നിർദ്ദേശങ്ങൾ തള്ളിക്കളഞ്ഞു. പതിനാലുവുമായി പോയിന്റുകൾ എന്നായിരുന്നു ജവാഹർലാൽ നെഹ്രുവിന്റെ പ്രതികരണം. ജിന്ന വട്ടമേശസമ്മേളനത്തിലേക്ക് ക്ഷണിക്കപ്പെടുകയും അവിടെ അദ്ദേഹം മുസ്ലീങ്ങളുടെ കാഴ്ചപ്പാട് വിശദീകരിക്കുകയും ചെയ്തു.

## 1928-ലെ കോൺഗ്രസ് സമ്മേളനവും നെഹ്റു റിപ്പോർട്ടും

1928 ഡിസംബറിൽ കൊൽക്കത്തയിൽ ചേർന്ന കോൺഗ്രസ് സമ്മേളനത്തിൽ മോത്തിലാൽ നെഹ്രുവാണ് അധ്യക്ഷത വഹിച്ചത്. ഈ സമ്മേളനം നെഹ്രു റിപ്പോർട്ട് ഭൂരിപക്ഷ വോട്ടിന് അംഗീകരിച്ചു. 1929 ഡിസംബർ 31-ന് മുംബായി റിപ്പോർട്ടിലെ ശുപാർശകൾ അംഗീകരിക്കാൻ സമ്മേളനം ഗവൺമെന്റിന് അന്ത്യശ്വാസനം നൽകി. മാത്രമല്ല ഗവൺമെന്റ് അതിന് സന്നദ്ധമല്ലെങ്കിൽ മറ്റൊരു ജനകീയ പ്രക്ഷോഭത്തെ നേരിടേണ്ടിവരലാവും ഫലമെന്ന് സർക്കാരിന് മുന്നറിയിപ്പ് നൽകുകയും ചെയ്തു. പക്ഷേ, ഗവൺമെന്റ് റിപ്പോർട്ടിനെ തള്ളിക്കളയുകയാണുണ്ടായത്.

## സ്റ്റേറ്റ്സ് പീപ്പിൾസ് കോൺഫറൻസ് (1927)

വിവിധ നാട്ടുരാജ്യങ്ങളിലെ രാഷ്ട്രീയ പ്രവർത്തനങ്ങൾ ഏകോപിപ്പിക്കാൻ ഒരു പൊതുവേദി ആവശ്യമാണെന്ന് ബോധ്യംവന്നതിന്റെ അടിസ്ഥാനത്തിൽ 1927 ഡിസംബറിൽ സ്ഥാപിക്കപ്പെട്ട പ്രസ്ഥാനമാണ് ഓൾ ഇന്ത്യ സ്റ്റേറ്റ്സ് പീപ്പിൾസ് കോൺഫറൻസ്. സംഘടനയുടെ പ്രഥമ സമ്മേളനം 1927 ഡിസംബറിൽ മുംബെയിൽ ചേർന്നു. ബറോഡ, ഭോപ്പാൽ, തിരുവിതാംകൂർ മുതലായ നാട്ടുരാജ്യങ്ങളിൽനിന്നുള്ള നൂറുകണക്കിനുപേർ ഈ പ്രസ്ഥാനത്തിൽ അണിനിരന്നു.

ബ്രിട്ടീഷ് ഇന്ത്യയിലെ പ്രവിശ്യകളിൽ ജനാധിപത്യസ്വഭാവമുള്ള ഭരണപരിഷ്കാരങ്ങൾ ആവിഷ്കൃതമായപ്പോൾ നാട്ടുരാജ്യങ്ങളിലും ജനാധിപത്യ അവകാശങ്ങളും ജനകീയ ഭരണവും ആവശ്യപ്പെട്ടുകൊണ്ട് ജനങ്ങൾ സംഘടിച്ച് തുടങ്ങിയിരുന്നു. എന്നാൽ, ക്രൂരമായ അടിച്ചമർത്തൽ നടപടികളിലൂടെയാണ് രാജാക്കന്മാർ ജനകീയ സമരങ്ങളെ നേരിട്ടത്. നിസ്സഹകരണപ്രസ്ഥാനം സൃഷ്ടിച്ച ദേശീയബോധത്തിന്റെ അലയൊലികൾ നാട്ടുരാജ്യങ്ങളിലെ സാധാരണക്കാരുടെ സാധിനിച്ചിരുന്നു. സമരപരിപാടികളിൽ പങ്കാളിത്തംവഹിക്കാൻ പലരും തങ്ങളുടെ നാട്ടുരാജ്യത്തിൽനിന്ന് ബ്രിട്ടീഷ് ഇന്ത്യൻ പ്രദേശങ്ങളിലേക്ക് ചെല്ലുകയുണ്ടായി.

നാട്ടുരാജ്യങ്ങളിലെ ആളുകളുടെ പോരാട്ടത്തെ കോൺഗ്രസ് പിന്തുണയ്ക്കുകയും ജനാധിപത്യ പ്രാതിനിധ്യഭരണസംവിധാനങ്ങൾ രൂപവൽക്കരിക്കാനും അടിസ്ഥാനപൗരവകാശങ്ങൾ അനുവദിക്കാനും രാജാക്കന്മാരോട് ആവശ്യപ്പെടുകയും ചെയ്തു. 1938-ൽ കോൺഗ്രസ് സ്വാതന്ത്ര്യലക്ഷ്യം നിർവചിച്ചപ്പോൾ നാട്ടുരാജ്യങ്ങളുടെ സ്വാതന്ത്ര്യവും അതിലുൾപ്പെടുത്തുകയുണ്ടായി. 1939-ലെ ത്രിപുരി സമ്മേളനം കൂടുതൽ സജീവമായ ഇടപെടൽ നാട്ടുരാജ്യങ്ങളിൽ നടത്താൻ തീരുമാനിച്ചു. അതേവർഷംതന്നെ ജവാഹർലാൽ നെഹ്രു ഓൾ ഇന്ത്യ സ്റ്റേറ്റ്സ് പീപ്പിൾസ് കോൺഫറൻസ് അധ്യക്ഷനായി. 1946-ലെ അദ്ദേഹം ആ സ്ഥാനത്ത് തുടരുകയുണ്ടായി. നാട്ടുരാജ്യങ്ങളിലെ ജനങ്ങൾക്കിടയിൽ ദേശീയ ബോധവും ജനാധിപത്യത്തെക്കുറിച്ച് അവബോധവും സൃഷ്ടിക്കാനായി എന്നതാണ് ഈ പ്രസ്ഥാനത്തിന്റെ സംഭാവന.



# ഗാന്ധിജിയുടെയും ശ്രീനാരായണഗുരുവിന്റെയും സംഭാഷണം തർജ്ജമ ചെയ്തതാര്?



\* ശ്രീനാരായണ ഗുരു ഒടുവിൽ കണ്ണാടിയാണ് പ്രതിഷ്ഠയ്ക്കായി ഉപയോഗിച്ചത്. അഹം ബ്രഹ്മാസ്മി അഥവാ ഞാൻ തന്നെയാണ് ദൈവം എന്ന ആശയമാണ് അദ്ദേഹം ഇതിലൂടെ മുന്നോട്ടുവച്ചത്. ആദ്യത്തെ കണ്ണാടി പ്രതിഷ്ഠ നടത്തിയത് കളവക്കോട് എന്ന സ്ഥലത്താണ് (1927 ജൂൺ 4). വൈക്കം താലൂക്കിലെ ഉല്ലാല എന്ന സ്ഥലത്താണ് രണ്ടാമത്തെ കണ്ണാടി പ്രതിഷ്ഠ നടത്തിയത്.

\* 1922-ൽ ശ്രീനാരായണഗുരുവിനെ സന്ദർശിച്ച മഹാനാണ് രവീന്ദ്രനാഥ ടാഗോർ. അദ്ദേഹത്തോടൊപ്പം സി.എഫ്.ആൻഡ്രൂസും വന്നിരുന്നു.

\* ഞാൻ പല സിദ്ധന്മാരെയും മഹർഷിമാരെയും കണ്ടിട്ടുണ്ട്. എന്നാൽ സ്വാമി നാരായണഗുരുവിനെക്കാൾ മികച്ചതോ തുല്യനോ ആയ ഒരു മഹാത്മാവിനെ എങ്ങും കണ്ടിട്ടില്ല. അനന്തതയിലേക്ക് നീളുന്ന യോഗനയനങ്ങളും ഈശ്വര ചൈതന്യം തുളുമ്പുന്ന ആ മുഖ തേജസ്സും മറ്റു വൈശിഷ്ട്യങ്ങളും ഞാൻ ഒരിക്കലും വിസ്മരിക്കുന്നതല്ല-ടാഗോറിന്റെ വാക്കുകൾ.

\* ടാഗോറും ഗുരുവും നടത്തിയ സംഭാഷണം തർജ്ജമ ചെയ്തു കേൾപ്പിച്ചത് കുമ്മാരനാഥനാണ്.

\* വൈക്കം സത്യാഗ്രഹത്തോടനുബന്ധിച്ച് 1925-ൽ തിരുവിതാംകൂർ സന്ദർശനത്തിനെത്തിയ മഹാത്മാഗാന്ധിയും ശ്രീനാരായണഗുരുവിനെ സന്ദർശിച്ചു. ആ സമയത്ത് ഗാന്ധിജിക്കൊപ്പം സി.രാജഗോപാലാചാരിയും മഹാദേവ് ദേശായിയും ഉണ്ടായിരുന്നു. ഗുരുദേവ ഭക്തനായ എ.കെ. ഗോവിന്ദദാസിന്റെ വക വനജാക്ഷിമന്ദിരത്തിലാണ് മഹദ് വ്യക്തികൾ സംഗമിച്ചത്. കോട്ടയം ജില്ലാ ജഡ്ജ് എൻ.കുമാരൻ പരിഭാഷകനായിരുന്നു.

\* അയിത്താചാരണത്തെക്കുറിച്ചുള്ള ചർച്ചയിൽ ഗുരുവിന്റെ അമ്പലങ്ങളിൽ എല്ലാവർക്കും പ്രവേശനം അനുവദിച്ചിട്ടുണ്ടോ എന്ന് ഗാന്ധിജി ചോദിച്ചു. എല്ലാവർക്കും പ്രവേശനം അനുവദിച്ചിട്ടുണ്ടെന്ന് ഗുരു പറഞ്ഞു. പുലയക്കുട്ടികളും പാറക്കുട്ടികളും ശിവഗിരിയിൽ മറ്റുള്ളവർക്കൊപ്പം ഊണുകഴിച്ചുതാമസിച്ചു പഠിക്കുന്നുണ്ട്, ആരാധനകളിലും സംബന്ധിക്കുന്നുണ്ട്-ഗുരു വിശദമാക്കി. വളരെ സന്തോഷം എന്ന് ഗാന്ധിജി പ്രതികരിച്ചു.

\* ഹിന്ദുമതത്തിലെ ചാതുർവർണ്യ വ്യവസ്ഥയെക്കുറിച്ചും ഗാന്ധിജിയും ഗുരുവും തമ്മിൽ സംവാദം നടന്നു. അയിത്തോച്ചാടനത്തിനുവേണ്ടി വാദിക്കുമ്പോഴും ചാതുർവർണ്യ സിദ്ധാന്തത്തെ ശരിയ്ക്കുന്ന നിലപാടാണ് ഗാന്ധിജി പുലർത്തിയിരുന്നത്. ആ വിഷയത്തിൽ ഒരു പുനർവിചാരത്തിന് ഗുരുവുമായുള്ള സംഭാഷണം ഗാന്ധിജിക്ക് പ്രേരണയായി. മനുഷ്യരിൽ പല ജാതികളുണ്ടാവുന്നത് പ്രകൃതി നിയമമല്ലെ എന്ന് ഗാന്ധിജി ചോദിച്ചു. രണ്ടു മഹാത്മാക്കളും അപ്പോൾ ഒരു മരത്തണലിലാണ് ഇരുന്നിരുന്നത്. ആ മരത്തിന്റെ ഇലകൾ ചൂണ്ടിക്കാട്ടി ഒരേ വൃക്ഷത്തിലെ ഇലകൾക്ക് ആകൃതിയിലും വലുപ്പത്തിലും വ്യത്യാസമുണ്ടല്ലോ എന്ന് ഗാന്ധിജി പറഞ്ഞു. അങ്ങനെ തോന്നുന്നത് ഉപരിപ്പുവമായ വീക്ഷണം കൊണ്ടാണെന്നും എല്ലാ ഇലകളുടെയും നീരിന് ഒരേ ഗുണമായിരിക്കുമെന്നും ഗുരു വിശദമാക്കി. അതുപോലെയാണ് മനുഷ്യർ വ്യത്യസ്ത ജാതികളിൽപ്പെട്ടവരാണെന്നു തോന്നുന്നതെന്നും മൗലികമായി എല്ലാ മനുഷ്യരും ഒരേ സത്തയുടെ ആവിഷ്കാരമാണെന്നും ഗുരു ചൂണ്ടിക്കാട്ടിയപ്പോൾ

ഗാന്ധിജി അംഗീകരിക്കുകയാണുണ്ടായത്.

\* തമിഴ്നാട്ടിലെ കന്യാകുമാരി ജില്ലയിലാണ് പദ്മനാഭപുരം കൊട്ടാരം. എന്നാൽ, ഇതിന്റെ ഉടമസ്ഥാവകാശം കേരള സർക്കാരിനാണ്.

\* സംഗീത രംഗത്തെ ആദ്യ ഭാരത രത്ന ജേതാവ് എം.എസ്.സുബ്ബലക്ഷ്മിയാണ് (1998). എന്നാൽ, ഭാരത രത്ന ജേതാവായ ആദ്യ ഉപകരണ സംഗീത വിദഗ്ദ്ധൻ സിതാർ വാദകനായ പണ്ഡിറ്റ് രവിശങ്കരാണ് (1999).

\* ദേശീയ കൈത്തറി ദിനം ആഗസ്ത് 7 ആണ്. ബ്രിട്ടീഷുകാർ ബംഗാൾ വിഭജിച്ചതിനെതിരെ പ്രതിഷേധിച്ചുകൊണ്ട് സ്വദേശി പ്രസ്ഥാനം ആരംഭിച്ചത് 1905 ആഗസ്ത് ഏഴിനാണ്. ആദ്യത്തെ കൈത്തറി ദിനം ഘോഷം 2015-ൽ ചെന്നൈയിലാണ് സംഘടിപ്പിച്ചത്.

\* തിരുവിതാംകൂറിനെ ഭരണഘടനാ നിർമ്മാ



ണസഭയിൽ പ്രതിനിധാനം ചെയ്തവർ ഇവരായിരുന്നു- പട്ടം താണുപിള്ള, ആർ. ശങ്കർ, പി.എസ്.നടരാജപിള്ള, ആനി മസ്കീൻ, കെ.എ.മുഹമ്മദ്, പി.ടി.ചാക്കോ.

\* കൊച്ചിയിൽനിന്നുള്ള ഏക പ്രതിനിധി പനമ്പിള്ളി ഗോവിന്ദമേനോനായിരുന്നു.

\* ഇന്ത്യൻ ഉപഭൂഖണ്ഡത്തിലെ ഏറ്റവും പ്രായം കുറഞ്ഞ രാജ്യം ബംഗ്ലാദേശാണ്.

\* കൊച്ചി രാജ്യപ്രജാമണ്ഡലത്തിന്റെ ആദ്യ സമ്മേളനം നടന്നത് ഇരിങ്ങാലക്കുടയിലാണ്.

\* ദക്ഷിണാഫ്രിക്കയിൽവച്ച് ഗാന്ധിജിയുടെ ആത്മസുഹൃത്തായ വ്യക്തിയാണ് ലിതാനിയയിൽ ജനിച്ച ദക്ഷിണാഫ്രിക്കൻ പൗരത്വം സ്വീകരിച്ച ഹെർമൻ കല്ലൻബാക്ക് (1871-1945) എന്ന ജൂതൻ. കല്ലൻബാക്ക് അന്ത്യനിദ്ര കൊള്ളുന്നത് ഇസ്രയേലിലാണ്. അദ്ദേഹം ഒരു ആർക്കിടെക്ട് ആയിരുന്നു. യൂണൈറ്റഡ് പ്രൊവിൻസിൽനിന്ന് കോൺസ്റ്റിറ്റ്യൂവന്റ് അസംബ്ലിയിൽ അംഗമായ മലയാളിയാണ് ജോൺ മത്തായി.

\* ഭരണഘടനാ നിർമ്മാണസഭയിൽ ഏറ്റവും കൂടുതൽ അംഗങ്ങൾ യൂണൈറ്റഡ് പ്രൊവിൻസിൽനിന്നായിരുന്നു.

\* അവിഭക്ത ഇന്ത്യയുടെ ഭരണഘടനാനിർമ്മാണ സഭയിൽ ചീഫ് കമ്മീഷണേഴ്സ് പ്രൊവിൻസുകളെ പ്രതിനിധാനം ചെയ്തിരുന്നവരുടെ എണ്ണം നാലായിരുന്നു. വിഭജനസമയത്ത് ബലൂചിസ്ഥാൻ പാകിസ്താന്റെ ഭാഗമായതോടെ സ്വതന്ത്ര ഇന്ത്യയുടെ ഭരണഘടനാ നിർമ്മാണസഭയിൽ ഡൽഹി, അജ്മീർ-മെർവാർ, കൂർഗ് എന്നിവിടങ്ങളിൽനിന്നുള്ള ഓരോ പ്രതിനിധി വീതം ആകെ മൂന്ന് അംഗങ്ങളാണ് ചീഫ് കമ്മീഷണേഴ്സ് പ്രൊവിൻസുകളിൽനിന്ന് ഉണ്ടായിരുന്നത്.

\* കോൺസ്റ്റിറ്റ്യൂവന്റ് അസംബ്ലിയിൽ അംഗമായിരുന്ന മലയാളി വനിതകളാണ് ദാക്ഷായണി വേലായുധൻ, അമ്മു സ്വാമിനാഥൻ (രണ്ടുപേരും മദ്രാസിൽനിന്ന്), ആനി മസ്കീൻ (തിരുവിതാംകൂർ) എന്നിവർ.

\* കോൺസ്റ്റിറ്റ്യൂവന്റ് അസംബ്ലി, ഇടക്കാല പാർലമെന്റ്, ലോക്സഭ, രാജ്യസഭ എന്നിവയിൽ അംഗമായ ഏക മലയാളി വനിതയാണ് അമ്മു സ്വാമിനാഥൻ. ക്യാപ്റ്റൻ ലക്ഷ്മിയും മൂണാളിനി സാരാഭായിയും അമ്മു സ്വാമിനാഥന്റെ മക്കളാണ് (ക്യാപ്റ്റൻ ലക്ഷ്മിയുടെയും പ്രോ സെഗാളിന്റെയും മക്കളാണ് കമ്മ്യൂണിസ്റ്റ് നേതാവായ സുഭാഷിണി അലി).

\* വടകരയിൽ നടന്ന രാഷ്ട്രീയ സമ്മേളനത്തിൽ പാസാക്കിയ ഒരു പ്രമേയമാണ് ഗുരുവായൂർ സത്യാഗ്രഹത്തിന് പ്രചോദനമായത്.

\* ജോഹന്നാസ്ബെർഗിൽനിന്ന് 22 മൈൽ അകലെ 1910-ൽ ഗാന്ധിജി ആരംഭിച്ച ടോൾസ്റ്റോയ് ഹാമിന് ആ പേര് നിർദ്ദേശിച്ചത് ഹെർമൻ കല്ലൻബാക്ക് ആണ്.

\* 1921 മെയ് 15-ന് (കൊല്ലവർഷം 1096 ഇടവം 2) അദ്വൈതശ്രമത്തിൽവച്ച് ശ്രീനാരായണ ഗുരുവിന്റെ അനുഗ്രഹത്തോടെ സമസ്തകേരള സഹോദര സമ്മേളനം നടന്നു. ഗുരു അധ്യക്ഷത വഹിച്ച ആ സമ്മേളനത്തിൽ മിശ്രഭോജനം സംബന്ധിച്ച് നേരത്തെ ഗുരുദേവൻ നൽകിയ സന്ദേശം പാരായണം ചെയ്തു. സന്ദേശം ഇങ്ങനെ: മനുഷ്യരുടെ മതം, വേഷം, ഭാഷ മുതലായവ/എങ്ങനെയാണെന്നും അവരുടെ ജാതി/ഒന്നായതുകൊണ്ട് അന്യോന്യം വിവാഹവും/ പന്തിഭോജനവും ചെയ്യുന്നതിന് /യാതൊരു ഭോഷവുമില്ല.

\* ഭാഷാടിസ്ഥാനത്തിലുള്ള സംസ്ഥാന പുനസ്സംഘടനാ സമയത്ത് മദ്രാസ് സ്റ്റേറ്റിലെ തിരുനെൽവേലി ജില്ലയോട് ചേർക്കപ്പെട്ട കൊല്ലം ജില്ലയിലെ താലൂക്കാണ് ചെങ്കോട്ട.

\* മദ്രാസ് സ്റ്റേറ്റിനോട് ചേർക്കണമെന്ന് ഹസൽ അലി കമ്മീഷണറോട് ട്രാവൻകൂർ തമിഴ് കോൺഗ്രസ് ആവശ്യപ്പെട്ട തിരു-കൊച്ചിയിലെ താലൂക്കുകളാണ് പീരുമേടും ദേവികുളവും.

\* കേരളത്തിലെ ആദ്യത്തെ നിർഭയ ഷെൽട്ടർ ആരംഭിച്ചത് തിരുവനന്തപുരത്താണ്.

\* ഗനിയാഴ്ചയാണ് (1869 ഒക്ടോബർ രണ്ട്) മഹാത്മാ ഗാന്ധി ജനിച്ചത്. ജവാഹർലാൽ നെഹ്രു ജനിച്ചത് (1889 നവംബർ 14) വ്യാഴാഴ്ചയാണ്.

\* വെള്ളിയാഴ്ചയാണ് ഇന്ത്യ സ്വതന്ത്രമായത് (1947 ഓഗസ്റ്റ് 15). റിപ്പബ്ലിക്കായത് വ്യാഴാഴ്ചയും (1950 ജനുവരി 26)

\* കേന്ദ്രത്തിൽ ക്യാബിനറ്റ് മന്ത്രിയായ ആ

ദ്യ മലയാളി ജോൺ മത്തായിയാണ് (ധനവകുപ്പ്) കേന്ദ്രത്തിൽ ക്യാബിനറ്റ് മന്ത്രിയായ രണ്ടാമൻ വി.കെ.കൃഷ്ണമേനോനാണ് (പ്രതിരോധം).

\* 12 വർഷത്തിലൊരിക്കലാണ് കുടമേള നടക്കുന്നത്. ഹരിദാർ, അലഹബാദ്,നാസിക്, ഉജ്ജയിനി എന്നീ ക്രമത്തിലാണ് കുടമേള നടക്കുന്നത്. ഹരിദാരിലെയും നാസിക്യിലെയും കുടമേളകൾ മൂന്നുവർഷത്തെ വ്യത്യാസത്തിലാണ് നടക്കുന്നത്. നാസിക്യിലെയും ഉജ്ജയിനിയിലെയും നടക്കുന്നത് ഒരേ വർഷത്തിലോ ഒരു വർഷത്തെ വ്യത്യാസത്തിലോ ആയിരിക്കും. വ്യാഴം, സൂര്യൻ, ചന്ദ്രൻ എന്നിവയുടെ സ്ഥാനം നുസരിച്ചാണ് തീയതി നിർണയിക്കുന്നത്. ആറു വർഷത്തിലൊരിക്കൽ അർധ കുടമേള നടക്കും. ഹരിദാറും അലഹബാദും മാത്രമാണ് ഇതിന്റെ വേദികൾ.

\* 144 വർഷത്തിലൊരിക്കൽ അതായത് പന്ത്രണ്ട് സാധാരണ കുടമേള പുർത്തിയാകുമ്പോൾ മഹാകുടമേള നടക്കും.

\* 1948 ജൂൺ 18-ന് മുംബൈയിലെ ഒരു ആശുപത്രിയിൽ കരളിനെ ബാധിച്ചരോഗം മൂലം നിര്യാതനായ ഗാന്ധിജിയുടെ മകനാണ് ഹരിലാൽ ഗാന്ധി.

\* ഇന്ത്യയുടെ മെയിൻലാന്റിയിലെ ഏറ്റവും തെക്കേയറ്റത്തെ ജില്ല കന്യാകുമാരിയും ഇന്ത്യൻ യൂണിയന്റെ തെക്കേയറ്റത്തെ ജില്ല നിക്കോബാറുമാണ്.

\* ഗാന്ധി-ഇർവിൻ ഉടമ്പടി ഒപ്പുവെച്ചത് 1931 മാർച്ച് അഞ്ചിനാണ്. ഇതിനുള്ള സാഹചര്യമൊരുക്കിയത് തേജ് ബഹാദൂർ സപ്രുവും എം.ആർ.ജയകുമാറുമാണ്. കമ്മ്യൂണൽ അവാർഡിനെത്തുടർന്ന് യർവാദ ജയിലിൽ മരണംവരെ ഉപവാസം പ്രഖ്യാപിച്ച ഗാന്ധിജി പുനാ ഉടമ്പടിയെത്തുടർന്നാണ് അത് പിൻവലിച്ചത്. പുനാ ഉടമ്പടിക്ക് (1932 സെപ്തംബർ 24) മധ്യസ്ഥശ്രമം നടത്തിയ പ്രധാന നേതാവ് മദൻ മോഹൻ മാളവ്യയാണ്.

\* ആമുഖത്തെ Keynote to the Constitution എന്നു പറഞ്ഞ ഇംഗ്ലീഷ് പൊളിറ്റിക്കൽ സയന്റിസ്റ്റ് ആണ് ഏണസ്റ്റ് ബാർക്കർ.ആമുഖത്തെ ഭരണഘടനയുടെ ഐഡന്റിറ്റി കാർഡ് എന്നു വിശേഷിപ്പിച്ച ഭരണഘടനാ വിദഗ്ദ്ധനാണ് എൻ.എ.പൽക്കിവാല.

\* രാഷ്ട്ര നയ നിർദ്ദേശക തത്ത്വങ്ങളെ ഒരു കുട്ടം പുതുവർഷ തീരുമാനങ്ങൾ (a set of New Year resolutions) എന്ന് വിശേഷിപ്പിച്ചു. ഭരണഘടനാനിർമ്മാണസഭയിലെ അംഗമാണ് നസിറുദ്ദീൻ.

\* ഒരു ബാങ്കിന് അതിന്റെ സൗകര്യംപോലെ മാറാവുന്ന ചെക്ക് ('a cheque payable by the bank concerned at its convenience.') എന്ന് രാഷ്ട്ര നയ നിർദ്ദേശക തത്ത്വങ്ങളെ വിശേഷിപ്പിച്ചത് പ്രൊഫ. കെ.ടി.ഷാ ആണ്.

\* "manifesto of aims and aspirations." എന്ന് രാഷ്ട്ര നയ നിർദ്ദേശക തത്ത്വങ്ങളെ വിളിച്ചത് പ്രൊഫ. കെ.സി.വെയർ ആണ്. 'veritable dustbin of sentiments... എന്ന് നിരീക്ഷണം ടി.ടി.കൃഷ്ണമാചാരിയുടേതാണ്. "The Directive Principles of State Policy are in the nature of moral precepts for the State authorities and are open to the facile criticism that the Constitution is not the place for moral precepts." എന്നാണ് ബി.എൻ.റാവു അഭിപ്രായപ്പെട്ടത്. ഫാബിയൻ സോഷ്യലിസം വിത്താഴ് സോഷ്യലിസം എന്ന് നാലാം ഭാഗത്തെ വിലയിരുത്തിയത് ഐവർ ജെന്നിങ്സ് ആണ്. ●

# GK for Beginners

## പല ചോദ്യം ഒരു ഉത്തരം

### ചന്ദ്രഗുപ്ത വിക്രമാദിത്യൻ

- \* ഉജ്ജയിനി ഗുപ്തസാമ്രാജ്യത്തിന്റെ രണ്ടാം തലസ്ഥാനമാക്കിയ ചക്രവർത്തി
- \* വിക്രമാദിത്യൻ എന്നറിയപ്പെട്ട ഗുപ്ത ചക്രവർത്തി
- \* ശകരാജാവായ രുദ്രസിംഹനെ വധിച്ച ഗുപ്തരാജാവ്
- \* ശകാരി എന്ന ബിരുദം സ്വീകരിച്ച ഗുപ്തരാജാവ്
- \* ഗുപ്തവംശത്തിലെ ഏറ്റവും പ്രശസ്തനായ ഭരണാധികാരി
- \* മെഹ്റോളി ലിഖിതത്തിൽ പരാമർശിക്കുന്ന ഗുപ്തരാജാവ്
- \* നവരത്നങ്ങളുടെ പുരസ്കർത്താവായിരുന്ന ഗുപ്തരാജാവ്
- \* ബുദ്ധമതത്തെക്കുറിച്ച് പഠിക്കാൻ ഫാഹിയൻ ഇന്ത്യയിലെത്തിയ സമയത്തെ ഗുപ്തരാജാവ്
- \* ഏത് ഗുപ്തരാജാവിന്റെ കാലത്തെ രാഷ്ട്രീയ-സാമൂഹിക സാഹചര്യമാണ് ഫാഹിയന്റെ കൃതികളിൽ വിവരിക്കുന്നത്
- \* വരാഹമിഹിരൻ ആരുടെ സദസ്യനായിരുന്നു
- \* കാളിദാസന്റെ പുരസ്കർത്താവ്
- \* സംസ്കൃത സാഹിത്യത്തിന്റെ അഗസ്റ്റസ് യുഗമായി വിലയിരുത്തപ്പെടുന്നത് ഏത് രാജാവിന്റെ കാലമാണ്
- \* ഡൽഹിക്കു സമീപമാണെന്ന പ്രശസ്തമായ ഇരുമ്പ് തൂൺ നിർമ്മിച്ചത് ഏത് ഭരണാധികാരിയുടെ കാലത്താണ്

### ചന്ദ്രശേഖർ

- \* യങ് ഇന്ത്യൻ എന്ന പ്രസിദ്ധീകരണത്തിന്റെ സ്ഥാപക പത്രാധിപർ
- \* ആദ്യത്തെ ഔട്ട്സ്റ്റാൻഡിങ് പാർലമെന്റേറിയൻ 1995-ൽ ലഭിച്ചതാർക്കാണ്
- \* രാജീവ് ഗാന്ധി വധിക്കപ്പെടുന്ന സമയത്തെ (1991) പ്രധാനമന്ത്രി
- \* എന്റെ ജയിൽ ഡയറി രചിച്ചതാർ
- \* വി.പി.സിംഗിനുശേഷം ഇന്ത്യൻ പ്രധാനമന്ത്രിയായതാർ
- \* സാത്യന്ത്രാദിനത്തിൽ ഡൽഹിയിലെ ചെങ്കോട്ടയിൽ പതാക ഉയർത്താൻ അവസരം ലഭിക്കാതെപോയ പ്രധാനമന്ത്രി
- \* ഡെൽനാമിക്സ് ഓഫ് സോഷ്യൽ ചേഞ്ച് രചിച്ചതാർ
- \* കോൺഗ്രസ് പിന്തുണയോടെ 1990-ൽ പ്രധാനമന്ത്രിയായ സോഷ്യലിസ്റ്റ് നേതാവ്

### ചാൾസ് ഡാർവിൻ

- \* പരിണാമ സിദ്ധാന്തത്തിന്റെ ഉപജ്ഞാതാവ്
- \* മനുഷ്യവർഗം ആവിർഭവിച്ചത് ആഫ്രിക്കയിലാണെന്ന വാദം ആദ്യമായി ഉന്നയിച്ചത്
- \* എബ്രഹാം ലിങ്കൺ ജനിച്ച 1809 ഫെബ്രുവരി ഒമ്പതിന് ജനിച്ച ശാസ്ത്രജ്ഞൻ
- \* എച്ച് എം എസ് ബീഗിളിൽ സഞ്ചരിച്ച് നിരീക്ഷണങ്ങൾ നടത്തിയ ശാസ്ത്രജ്ഞൻ
- \* ഗാലപ്പാഗോസ് ദ്വീപുകളിൽ നിരീക്ഷണം നടത്തിയ ശാസ്ത്രജ്ഞൻ
- \* ജീവശാസ്ത്രത്തിലെ ന്യൂട്ടൺ എന്നറിയപ്പെടുന്നതാർ
- \* ഡിസസ്റ്റ് ഓഫ് മാൻ, ഒറിജിൻ ഓഫ് സ്പീഷീസ് എന്നിവ രചിച്ചതാർ
- \* തന്റെ ആഗ്രഹത്തിനുവിരുദ്ധമായി വെസ്റ്റ് മിൻസ്റ്റർ ആബിയിൽ ഐസക് ന്യൂട്ടണു സമീപം അടക്കം ചെയ്യപ്പെട്ട ശാസ്ത്രജ്ഞൻ

### ഛത്തീസ്ഗഢ്

- \* പ്രാചീനകാലത്ത്ദക്ഷിണകോസലം എന്നറിയപ്പെട്ടിരുന്ന സംസ്ഥാനം
- \* പ്രാചീനകാലത്ത്ദണ്ഡകാരണ്യം എന്നറിയപ്പെട്ടിരുന്ന സംസ്ഥാനം
- \* 36 കോട്ടകൾ എന്ന് പേരിനർഥമുള്ള സംസ്ഥാനം
- \* ഇന്ത്യയിലെ 26ത്തെ സംസ്ഥാനം
- \* സംസ്ഥാനതല ക്രിക്കറ്റ് അക്കാദമി സ്ഥാപിച്ച ആദ്യ ഇന്ത്യൻ സംസ്ഥാനം
- \* മധ്യപ്രദേശ് വിഭജിച്ച് രൂപം നൽകിയ സംസ്ഥാനം

- \* അച്ചനാകാമർ-അമർകാണ്ടക് ബയോസ്ഫിയർ റിസർവ് സ്ഥിതി ചെയ്യുന്ന സംസ്ഥാനം
- \* മുൻ ഐ.എ.എസ്. ഓഫീസർ മുഖ്യമന്ത്രി പദത്തിലെത്തിയ ആദ്യ സംസ്ഥാനം
- \* ഇന്ദ്രാവതി ടൈഗർ റിസർവ് ഏത് സംസ്ഥാനത്താണ്
- \* ഹാസ്ദിയോ ബാംഗോ അണക്കെട്ട് ഏത് സംസ്ഥാനത്താണ്
- \* ചിത്രകോട്ട് വെള്ളച്ചാട്ടം, ചിത്രയാർ വെള്ളച്ചാട്ടം എന്നിവ ഏത് സംസ്ഥാനത്താണ്
- \* മൈകാൽ മലനിരകൾ ഏത് സംസ്ഥാനത്താണ്

### ചെരന്ന

- \* നവജീവൻ എക്സ്പ്രസ് അഹമ്മദാബാദിനെ ഏത് നഗരവുമായി ബന്ധിപ്പിക്കുന്നു?
- \* ഫ്രാൻസിസ് ഡേ സ്ഥാപിച്ച ഇന്ത്യൻ നഗരം
- \* ഇന്ത്യയിലാദ്യമായി എയ്ഡ്സ് റിപ്പോർട്ട് ചെയ്യപ്പെട്ട നഗരം (1986)
- \* ഇന്ത്യയിലെ ആദ്യത്തെ സിമന്റ് ഫാക്ടറി (1904) സ്ഥാപിതമായ നഗരം
- \* ഇന്ത്യയിലെ ഏറ്റവും നീളം കൂടിയ ബീച്ച് (കടപ്പുറം) എവിടെയാണ്
- \* ഇന്ത്യയിലെ ഏറ്റവും പഴക്കമുള്ള മുനിസിപ്പൽ കോർപ്പറേഷൻ
- \* ബ്രിട്ടീഷ് ഭരണകാലത്ത് മദ്രാസ് പ്രസിഡൻസിയുടെ ആസ്ഥാനം
- \* ക്രിക്കറ്റ് സ്റ്റേഡിയമായ എം.എ. ചിദംബരം സ്റ്റേഡിയം (ചെപ്പോക്) എവിടെയാണ്
- \* ഗ്രാൻഡ് ട്രങ്ക് എക്സ്പ്രസ് ന്യൂഡൽഹിയെ ഏത് നഗരവുമായി ബന്ധിപ്പിക്കുന്നു?
- \* മദ്രാസ് ഹൈക്കോടതിയുടെ ആസ്ഥാനം യൂണൈറ്റഡ് കിംഗ്ഡത്തിനുവെളിയിൽ ഒരു കോമൺവെൽത്ത് രാഷ്ട്രത്തിലെ ഏറ്റവും പഴക്കമുള്ള മുനിസിപ്പൽ കോർപ്പറേഷൻ
- \* ഇന്ത്യൻ നാഷണൽ കോൺഗ്രസ് സമ്മേളനത്തിനു വേദിയായ ആദ്യ ദക്ഷിണേന്ത്യൻ നഗരം
- \* ഇന്ത്യൻ ആർമിയുടെ ഓഫീസേഴ്സ് ട്രെയിനിംഗ് അക്കാദമി എവിടെയാണ്
- \* രുക്മിണി ദേവി അരുണേൽ സ്ഥാപിച്ച കലാക്ഷേത്രം എവിടെയാണ്
- \* റിപ്പബ്ലിക് ബിൽഡിംഗ് ഏത് മുനിസിപ്പൽ കോർപ്പറേഷന്റെ ആസ്ഥാനമാണ്.
- \* എണ്ണൂർ തുറമുഖം ഏത് നഗരത്തിനു സമീപമാണ്
- \* എം.ജി.ആറിന്റെയും അണ്ണാദുരൈയുടെയും സമാധിസ്ഥലം
- \* ഏത് നഗരത്തിലേക്ക് കൃഷ്ണനദിയിൽനിന്ന് ജലമെത്തിക്കാനുള്ള പദ്ധതിയാണ് തെലുഗു ഗംഗാ പ്രോജക്ട്
- \* ഒന്നാം ലോകമഹായുദ്ധക്കാലത്ത് ജർമനി ആക്രമിച്ച ഏക ഇന്ത്യൻ നഗരം
- \* വാഹന നിർമ്മാണ രംഗത്തെ പുരോഗതികാരണം തെക്കനേഷ്യയിലെ ഡെട്രോയിറ്റ് എന്ന അപരനാമത്തിൽ പ്രസിദ്ധീയാർ ജിച്ചുകൊണ്ടിരിക്കുന്ന നഗരം
- \* സതേൺ റെയിൽവേയുടെ ആസ്ഥാനം
- \* ചാർമിനാർ എക്സ്പ്രസ് ഹൈദരാബാദിനെ ഏത് നഗരവുമായി ബന്ധിപ്പിക്കുന്നു
- \* സെൻട്രൽ ലതർ റിസർച്ച് ഇൻസ്റ്റിറ്റ്യൂട്ട് എവിടെയാണ്
- \* തെക്കേ ഇന്ത്യയുടെ കവാടം എന്നു വിശേഷിപ്പിക്കപ്പെടുന്ന തുറമുഖം
- \* തമിഴ് സിനിമാ വ്യവസായത്തിന്റെ കേന്ദ്രം
- \* ദക്ഷിണേന്ത്യയിലെ ആദ്യത്തെ (1857)ആധുനിക സർവകലാശാലയായ മദ്രാസ് സർവകലാശാലയുടെ ആസ്ഥാനം
- \* ദക്ഷിണഭാരത ഹിന്ദി പ്രചാരസ യുടെ ആസ്ഥാനം

### ചിലി

- \* തെക്കേ അമേരിക്കയുടെ ഏറ്റവും തെക്കേയറ്റമായ കേപ് ഹോൺ ഏത് രാജ്യത്താണ്
- \* ലോകത്തിലെ ഏറ്റവും വരണ്ട പ്രദേശങ്ങൾ

- \* ഇലൊന്നായ അറ്റക്കമ മരുഭൂമി ഏത് രാജ്യത്താണ്
- \* പ്രശസ്ത കവി പാബ്ലോ നെരൂദയുടെ രാജ്യം
- \* അന്റാർട്ടിക്കയോട് ഏറ്റവും അടുത്തു സ്ഥിതി ചെയ്യുന്ന രാജ്യം
- \* ഈസ്റ്റർ ദ്വീപ് ഏത് രാജ്യത്തിന്റെ നിയന്ത്രണത്തിലാണ്
- \* വീതിയുമായി താരതമ്യം ചെയ്യുമ്പോൾ ലോകത്തിലെ ഏറ്റവും നീളം കൂടിയ രാജ്യം
- \* ഷു സ്ക്രീംഗ് രാജ്യം എന്ന് വിളിക്കപ്പെടുന്ന രാജ്യം
- \* മാർക്സിസ്റ്റ് പാർട്ടി അധികാരത്തിൽവന്ന ആദ്യത്തെ തെക്കേ അമേരിക്കൻ രാജ്യം

### ചൈന

- \* പ്രാചീനകാലത്ത് കാഥേയ് എന്നപേരിൽ അറിയപ്പെട്ടിരുന്നത്
- \* 1911 വരെ മഞ്ചു വംശം ഭരണം നടത്തിയിരുന്ന രാജ്യം
- \* 1911-ൽ ഏത് രാജ്യത്താണ് സൺയാൽസെൻ രാജഭരണം അവസാനിപ്പിച്ചത്
- \* അച്ചടി ആരംഭിച്ച രാജ്യം
- \* മഞ്ഞനദി എന്നറിയപ്പെടുന്ന ഹൊയാങ് ഹോ ഒഴുകുന്ന രാജ്യം
- \* പീപ്പിൾസ് ഡെയ്ലി എന്ന പത്രം പ്രസിദ്ധീകരിക്കുന്നത് ഏത് രാജ്യത്ത്
- \* പീരങ്കി, കളിമൺപാത്രങ്ങൾ, പട്ടുനൂൽ, വടക്കുന്നോക്കിയന്ത്രം,വെടിമരുന്ന്, പേപ്പർ, അച്ചടി എന്നിവ ലോകത്താദ്യമായി ആവിഷ്കരിച്ച രാജ്യം
- \* ഭീമൻ പാണ്ട, സോയാബീൻ എന്നിവയുടെ ജന്മദേശം
- \* പ്രസിദ്ധമായ ഗ്രാൻഡ് കനാൽ ഏത് രാജ്യത്താണ്
- \* 1966-69 കാലയളവിൽ സാംസ്കാരിക വിപ്ലവം നടന്ന രാജ്യം
- \* മക്മഹോൻരേഖ ഇന്ത്യയെ ഏതു രാജ്യത്തുനിന്നാണ് വേർതിരിക്കുന്നത്
- \* അക്യൂപ്ഷൻ എന്ന ചികിത്സാരീതി പിറവി കൊണ്ട രാജ്യം
- \* 1949 ൽ ചിയോങ് കൈഷങ്ക് എവിടെനിന്നാണ് തയ്വാനിലേക്ക് പലായനം ചെയ്തത്
- \* 1949-ൽ മാവോ സേതുങ്ങിന്റെ നേതൃത്വത്തിൽ കമ്മ്യൂണിസ്റ്റുകൾ അധികാരം പിടിച്ചെടുത്ത രാജ്യം
- \* 1962 -ൽ ഇന്ത്യയും ഏതു രാജ്യവുമായിട്ടാണ് യുദ്ധം നടന്നത്
- \* പീപ്പിൾസ് ലിബറേഷൻ ആർമി ഏത് രാജ്യത്താണ്
- \* 1971-ൽ തയ്വാനി പകരം ഐക്യരാഷ്ട്ര രക്ഷാസമിതിയിൽ അംഗത്വം ലഭിച്ചത്
- \* 1989-ൽ ടിയാനൻമെൻ സ്കയർ കൂട്ടക്കൊല നടന്ന രാജ്യം
- \* മിനിസ്സി ഓഫ് സ്റ്റേറ്റ് സെക്യൂരിറ്റി ഏത് രാജ്യത്തെ റഹസ്യാഗവേഷണ ഏജൻസിയാണ്
- \* മൃഗങ്ങളുടെ പേര് മാസങ്ങളുടെപേരായി ഉപയോഗിക്കുന്ന പഞ്ചാംഗം ഉള്ള രാജ്യം
- \* ഇപ്പോൾ നിലവിലുള്ളതിൽ ഏറ്റവും പഴയ നാഗരികത
- \* ഉപ്പിന് നികുതി ഏർപ്പെടുത്തിയ ആദ്യ രാജ്യം
- \* ലാവോത്സെ ജീവിച്ചിരുന്ന രാജ്യം
- \* ഏറ്റവും ഉയരത്തിലുള്ള റെയിൽപ്പാത ഏത് രാജ്യത്താണ്
- \* ഏറ്റവും കൂടുതൽ രാജ്യങ്ങളുമായി കര അതിർത്തി പങ്കിടുന്ന ഏഷ്യൻ രാജ്യം (14)
- \* ലോകത്താദ്യമായി പേപ്പർ കറൻസി ഉപയോഗിച്ച രാജ്യം
- \* ലോകത്തിലെ ഏറ്റവും കൂടുതൽ അംഗങ്ങളുള്ള നിയമനിർമ്മാണസഭയുള്ള രാജ്യം
- \* ലോകത്ത് ജനസംഖ്യയിൽ ഒന്നാം സ്ഥാനമുള്ള രാജ്യം
- \* ലോകത്ത് ഏറ്റവും കൂടുതൽ സർണം ഉൽപാദിപ്പിക്കുന്ന രാജ്യം
- \* സ്പേസ് ഷട്ടിൽ വിക്ഷേപിച്ച ആദ്യ ഏഷ്യൻ രാജ്യം
- \* സ്ഥിരാങ്കമായതിനാൽ ഐക്യരാഷ്ട്രസഭ

- \* യുടെ രക്ഷാസമിതിയിൽ വിലക്കധികാരം ഉള്ള ഏക ഏഷ്യൻ രാജ്യം
- \* ടൈഫൂൺ ഉഷ്ണചക്രവാതം എവിടെയാണ് വീശുന്നത്
- \* ബോക്സർ കലാപം (1899-1901)നടന്ന രാജ്യം
- \* ലോകത്ത് ഏറ്റവും കൂടുതൽ പേർ വധശിക്ഷയ്ക്ക് വിധേയമാകുന്ന രാജ്യം
- \* വിസ്തീർണത്തിലും ജനസംഖ്യയിലും ഏഷ്യയിൽ ഒന്നാം സ്ഥാനമുള്ള രാജ്യം
- \* കൺഫ്യൂഷ്യനിസം, താവോയിസം എന്നീ മതങ്ങൾ പിറവി കൊണ്ട രാജ്യം
- \* ഏതു രാജ്യത്തെ അവസാനത്തെ രാജാവാണ് പു യി
- \* വൻമതിൽ, ത്രി ഗോർജസ് അണക്കെട്ട് ഏതു രാജ്യത്ത്
- \* വിസ്തീർണത്തിലും ജനസംഖ്യയിലും ഇന്ത്യയുടെ ഏറ്റവും വലിയ അയൽ രാജ്യം കൺഫ്യൂഷ്യൻ ജീവിച്ചിരുന്ന രാജ്യം
- \* ഷി ഹുവാങ് തി ഭരണം നടത്തിയ രാജ്യം
- \* സമുദ്രനിരപ്പിൽനിന്ന് ഏറ്റവും ഉയരത്തിലുള്ള ടൗൺ ആയ വെൻചുവാൻ ഏത് രാജ്യത്താണ്
- \* സിൻഹുവ എവിടത്തെ വാർത്താ ഏജൻസിയാണ്
- \* ഹോങ്കോങ്ങ്, മക്കാവു എന്നീ രാജ്യങ്ങളുടെ നിയന്ത്രണം ഇപ്പോൾ ഏത് രാജ്യത്തിനാണ്
- \* തക്ക്ല മക്കാൻ മരുഭൂമി ഏത് രാജ്യത്താണ്

### ചിത്തിര തിരുനാൾ

- \* 1936-ൽ ക്ഷേത്ര പ്രവേശന വിളംബരം പുറപ്പെടുവിച്ചത്
- \* 1937-ൽ തിരുവിതാംകൂർ സർവകലാശാല ഏത് രാജാവിന്റെ കാലത്താണ് സ്ഥാപിതമായത്
- \* അവസാനത്തെ തിരുവിതാംകൂർ രാജാവ്
- \* ഇന്ത്യൻ യൂണിയനുമായി ലയനക്കരാറിൽ ഒപ്പുവെച്ച തിരുവിതാംകൂർ രാജാവ്
- \* തേക്കടി വന്യജീവി സങ്കേതം 1934ൽ സ്ഥാപിച്ച തിരുവിതാംകൂർ രാജാവ്
- \* തിരുവിതാംകൂർ സർവകലാശാലയുടെ ആദ്യ ചാൻസലർ
- \* തിരുകൊച്ചിയിൽ രാജപ്രമുഖസ്ഥാനം (1949-56) വഹിച്ച രാജാവ്
- \* പനമ്പിള്ളി ഗോവിന്ദമേനോൻ തിരു കൊച്ചി മുഖ്യമന്ത്രി സ്ഥാനം രാജിവച്ചപ്പോൾ രാജപ്രമുഖൻ എന്ന നിലയിൽ രാഷ്ട്രപ്രതിഭരണത്തിനു ശിപാർശനൽകിയത്
- \* പള്ളിവാസൽ ജലവൈദ്യുത പദ്ധതിയുടെ നിർമ്മാണം ഏത് രാജാവിന്റെ കാലത്താണ്
- \* ട്രാവൻകൂർ റബ്ബർ വർക്സ്, പുനലൂർ ഷൈവുഡ് ഫാക്ടറി മുതലായ വ്യവസായ സ്ഥാപനങ്ങൾ നിലവിൽവന്നത് ഏത് രാജാവിന്റെ കാലത്താണ്
- \* സ്വതന്ത്ര തിരുവിതാംകൂർവാദം തിരുവിതാംകൂറിനെ പ്രക്ഷുബ്ധമാക്കിയത് ഏത് രാജാവിന്റെ കാലത്താണ്
- \* തിരുവിതാംകൂർ സ്റ്റേറ്റ് കോൺഗ്രസിന്റെ ആഭിമുഖ്യത്തിൽ ഉത്തരവാദി ഭരണപ്രക്ഷോഭം നടന്നപ്പോൾ തിരുവിതാംകൂർ രാജാവ്
- \* 1943ൽ തിരുവിതാംകൂറിൽ റേഡിയോ നിലയം സ്ഥാപിതമായത് ഏത് രാജാവിന്റെ കാലത്താണ്
- \* ഏത് രാജാവിന്റെ കാലത്താണ് തിരുവിതാംകൂറിൽ നിവർത്തന പ്രക്ഷോഭം നടന്നത്
- \* കുണ്ടറ കളിമൺ ഫാക്ടറി, ഏലൂർ ഫെർട്ടിലൈസേഴ്സ് ആന്റ് കെമിക്കൽസ് മുതലായ വ്യവസായ സ്ഥാപനങ്ങൾ നിലവിൽവന്നത് ഏത് രാജാവിന്റെ കാലത്താണ്
- \* സമുദ്രയാത്ര നടത്തുകയും മാർപാപ്പയെ സന്ദർശിക്കുകയും ചെയ്ത ആദ്യ തിരുവിതാംകൂർ രാജാവ്
- \* തിരുവിതാംകൂറിൽ ഉദ്യോഗനിയമനത്തിന് പബ്ലിക് സർവീസ് കമ്മീഷണറെ ചുമതലപ്പെടുത്തിയ രാജാവ്



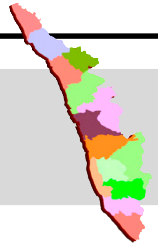

### കുഞ്ഞാലി നാലാമന്റെ വധം

1600 - സാമൂതിരിയുടെ കീഴടങ്ങിയ (മാർച്ച് 16) കുഞ്ഞാലി നാലാമനെ പോർച്ചുഗീസുകാർ ഗോവയിൽ വധിച്ചു. കുഞ്ഞാലിയുടെ തലവെട്ടി പോർച്ചുഗീസുകാർ കണ്ണൂരിൽ പരസ്യമായി മുളകാലിൽ കുത്തിനിർത്തി. സാമൂതിരിയുടെ നാവിക സൈന്യാധിപൻമാരായിരുന്ന കുഞ്ഞാലി മരയ്ക്കൻമാർ ഇന്ത്യയിൽ വിദേശ മേധാവിത്തമവസാനിപ്പിക്കാൻ യത്നിച്ച ആദ്യകാല പോരാളികളാണ്.

- വൈപ്പിൻകരയിലെ പള്ളംകുളത്തുള്ള ഒരു കോട്ടയിൽ പ്രസ്തുതങ്ങളെ കിലും അത് മൂന്നു വർഷത്തിനുശേഷം കൊടുങ്ങല്ലൂരേക്ക് മാറ്റി.

### ഡച്ച് ഇന്ത്യയിലെ നിയമനിർമ്മാണം

1602 - കിഴക്കൻ ദിക്കുകളുമായി കച്ചവടം ചെയ്യാൻ നെതർലൻഡ്സിൽ രൂപവൽക്കരിക്കപ്പെട്ടിരുന്ന പതിനഞ്ചിലേറെ കമ്പനികൾ സംയോജിപ്പിച്ചുകൊണ്ട് 1602 മാർച്ച് 20-ന് സ്ഥാപിക്കപ്പെട്ടതാണ് യൂണൈറ്റഡ് ഇന്ത്യൻ ന്യൂതാക്കമ്പനി. ജനറൽ ചാർട്ടേർഡ് ഇന്ത്യൻ ന്യൂതാക്കമ്പനി എന്നും ഈ സ്ഥാപനം വിളിക്കപ്പെട്ടു.

### ഡച്ചുകാർ കേരളത്തിൽ

1604 - ഡച്ചുകാരുടെ ആദ്യ കപ്പൽ സമൂഹം കൊച്ചിയിലെത്തി. മലബാർതീരത്ത് ഇവർ ആദ്യം സന്ദർശിച്ചത് കണ്ണൂരാണ്. 1603 ഡിസംബർ 18-ന് ആണ് ഇവർ യാത്ര തിരിച്ചത്. അഡ്മിറൽ സ്റ്റീവൻ വാൻഡർഹോഗൻ ആയിരുന്നു കപ്പൽപ്പടയുടെ നായകൻ. വാൻഡർഹോഗന്റെ ഈ സന്ദർശനമാണ് ഇന്ത്യയിലെ ഒരു ഭരണാധികാരിയും ഡച്ചുകാരും തമ്മിൽ ആദ്യത്തെ രാഷ്ട്രീയധാരണയ്ക്കു കാരണമായത്. ഇന്ത്യയുമായി കച്ചവടബന്ധം സ്ഥാപിച്ചു. യൂറോപ്പിലെ ആദ്യത്തെ പ്രൊട്ടസ്റ്റന്റ് ജനതയാണ് ഡച്ചുകാർ (പോർച്ചുഗീസുകാർ കത്തോലിക്കാ വിഭാഗമാണ്). ഡച്ച് അഡ്മിറൽ സ്റ്റീവൻ വാൻഡർഹോഗൻ കോഴിക്കോട് സാമൂതിരിയുമായി 1604 നവംബർ 11ന് ഒരു ഉടമ്പടിയുണ്ടാക്കി.

1615 - ഇംഗ്ലീഷുകാരുടെ ക്യാമ്പറ്റൻ കീലിങ് കോഴിക്കോട്ടെത്തി.

- തഞ്ചാവൂരിലെ ഭരണാധിപനായിരുന്ന നായിക് ട്രാൻക്വിലിറ്റി ഒരു കച്ചവടകേന്ദ്രം സ്ഥാപിക്കാൻ ഡെന്മാർക്കുകാർക്ക് അനുവാദം നൽകി. കേരളത്തിൽ ഡെന്മാർക്കുകാരുടെ വാണിജ്യകേന്ദ്രങ്ങൾ കൂട്ടിച്ചേർത്തു ഇടവായുമായിരുന്നു.

1623 - റോമാക്കാരുടെ പിട്രോ ഡല്ലാവല്ലിയുടെ സന്ദർശനം. കോഴിക്കോടും മംഗലാപുരവും സന്ദർശിച്ച ഇദ്ദേഹം ഉത്തര കേരളത്തിലെ ജനജീവിതത്തെക്കുറിച്ച് വിവരം നൽകുന്നു.

### കണിയംകുളം യുദ്ധം

1634 - കണിയംകുളം യുദ്ധം. വേണാട് സൈന്യാധിപനായ ഇരവിക്കുട്ടിപ്പിള്ളയെ തിരുമല നായിക്കന്റെ സൈന്യം നയിച്ചെത്തിയ രാമപ്പയ്യൻ വേണാടുകുടുംബത്തിൽ ചിലരുടെ സഹായത്തോടെ ചതിയിൽ വധിച്ചു (ഇതേക്കുറിച്ച് പ്രതിപാദിക്കുന്ന ചരിത്രപ്രധാനമായ തെക്കൻപാട്ടാണ് കണിയംകുളം പോർ).

1644 - ഇംഗ്ലീഷുകാർ വിഴിഞ്ഞത്ത് വ്യാപാരശാല നിർമ്മിച്ചു. രവിവർമ്മയായിരുന്നു ഈ സമയത്ത് വേണാട് രാജാവ്.

### കുന്നൻ കുരിശു കലാപം

1653 - കുന്നൻ കുരിശു കലാപം. (ജനുവരി 3) ഉദയാപേരൂർ സുനഹദോസിന്റെ തുടർച്ചയായി സംഭവിച്ചതാണിത്. ഇതിന്റെ

ഫലമായി കേരളത്തിലെ സുറിയാനി ക്രിസ്ത്യാനികൾ റോമാസഭയെ ആദരിക്കുന്ന റോമാസുറിയാനികളെന്നും (പഴയ കുറ്റുകാർ) പോപ്പിന്റെ അധികാരത്തെ പരിത്യജിക്കുന്ന യാക്കോബായ സുറിയാനികളെന്നും (പുതിയ കുറ്റുകാർ) രണ്ടായി പിരിഞ്ഞു.

### കൃഷ്ണനാട്ടം

1655-58മാനവിക്രമ സാമൂതിരിയുടെ ഭരണകാലം. ഇദ്ദേഹമാണ് 'കൃഷ്ണനാട്ടം' എന്ന നൃത്തനാടകം സംവിധാനം ചെയ്തത്. ശ്രീ



കൃഷ്ണന്റെ ജീവിതകഥ എട്ടുകാണലാണിട്ടായി വിഭജിച്ച് സംസ്കൃതത്തിൽ ഇദ്ദേഹം രചിച്ച 'കൃഷ്ണഗീതി' എന്ന കാവ്യമാണ് കൃഷ്ണനാട്ടത്തിന് വാചികാംശമായി ഉപയോഗിച്ചത്.

1656-58-ഗംഗാധരലക്ഷ്മി കൊച്ചി ഭരിച്ച ഏക വനിതാ ഭരണാധികാരി.

1662 - 1658ൽ പോർച്ചുഗീസുകാരുടെ സിലോണിലെ ആധിപത്യം തകർത്ത ഡച്ചുകാർ കേരളത്തിലെത്തിച്ചേരുകയും പോർച്ചുഗീസുകാർക്കെതിരെ സാമൂതിരിയുമായി സൗഹൃദസഖ്യം സ്ഥാപിക്കുകയും ചെയ്തു. തുടർന്ന് സാമൂതിരിയുടെയും ഡച്ചുകാരുടെയും സായുക്തസൈന്യം 1662ൽ കൊടുങ്ങല്ലൂരിൽവെച്ച് പോർച്ചുഗീസുകാർക്കെതിരെ നിർണായക വിജയം നേടി. കൊടുങ്ങല്ലൂർ കോട്ട അവർ പിടിച്ചു (ജനുവരി 15). 1663ൽ കണ്ണൂർ കോട്ടയും ഡച്ചുകാർ കീഴടക്കി. 1669ൽ ഡച്ചുകാർ കൊടുങ്ങല്ലൂർ കോട്ട പൊളിച്ചു.

- ഡച്ചുകാർ മട്ടാഞ്ചേരി കൊട്ടാരം ആക്രമിച്ചു കീഴടക്കുകയും രാജാവിനെ വധിക്കുകയും റാണി ഗംഗാധര ലക്ഷ്മിയെ തടവിലാക്കുകയും ചെയ്തു (ഫിബ്രവരി).

### കൊച്ചിയിൽ ഡച്ച് ആധിപത്യം

1663 - ഡച്ചുകാർ പോർച്ചുഗീസുകാരിൽനിന്ന് കൊച്ചിക്കോട്ട പിടിച്ചെടുത്തു (ജനുവരി 8). ഡച്ചുകാർ പോർച്ചുഗീസുകാരെ കൊച്ചിയിൽനിന്നും പുറത്താക്കുകയും കൊച്ചി ഭരണം കയ്യടക്കുകയും ചെയ്തു. ഡച്ചുഭരണം 1795 വരെ നീണ്ടുനിന്നു. ഈ 132 വർഷക്കാലം കേരളത്തിലെ പ്രധാനപ്പെട്ട ഡച്ച് ആസ്ഥാനം കൊച്ചിയായിരുന്നു.

- ഫിബ്രവരി 13-ന് കണ്ണൂർക്കോട്ടയും ഡച്ചുകാർക്ക് കീഴടങ്ങിയതോടുകൂടി കേരളക്കരയിലെ പോർച്ചുഗീസ് ആധിപത്യം അവസാനിച്ചു.

- കോലത്തിരിയും ഡച്ചുകാരും തമ്മിൽ ഡച്ചുകാർക്ക് അനുകൂലമായ വ്യവസ്ഥകളടങ്ങിയ ഒരു ഉടമ്പടി ഒപ്പിട്ടു.

1664 - ബ്രിട്ടീഷ് ഈസ്റ്റിന്ത്യ കമ്പനിക്ക് കോഴിക്കോട്ട് ഫാക്ടറി പണിയാൻ സാമൂതിരി അനുവാദം നൽകി.

- മലബാറിലെ ഡച്ചു പ്രതിനിധി എന്ന നിലയിൽ ന്യൂഹാഫ് കായംകുളം സന്ദർശിച്ചു (ജനുവരി 21). ഡച്ചുകാരും രാജാവും തമ്മിൽ ഒരു ഉടമ്പടി ഒപ്പുവെച്ചു. ഈ കരാറിനെത്തുടർന്ന് 1743 വരെ ഡച്ചുകാർ കായംകുളവുമായി അതീവ സൗഹൃദത്തിലായിരുന്നു. 1666 - സാമൂതിരി ഡച്ചുകാരെ യുദ്ധത്തിൽ തോൽപ്പിച്ചു.

1673 - ഹെൻറിക് വാൻറീഡ് കൊച്ചിയിലെ ഡച്ചു കുമ്പുരായി വന്നു.

1675 - ഫ്രഞ്ചുകാർ കച്ചവടത്തിന് കേരളത്തിൽവന്നു.

### 'ഹോർത്തൂസ് മലബാറിക്കസ്'

1678 - മലയാള ലിപി ആദ്യമായി അച്ചടിച്ച 'ഹോർത്തൂസ് മലബാറിക്കസ്' പന്ത്രണ്ട് വാളുകളായി ആംസ്റ്റർഡാമിൽനിന്ന് പ്രസിദ്ധപ്പെടുത്തി. (1678-1703) ഇന്ത്യൻ ഭൗഷധസസ്യങ്ങളുടെ ഗുണങ്ങളെപ്പറ്റി പ്രതിപാദിക്കുന്ന ഈ ഗ്രന്ഥത്തിന്റെ രചന നടന്നത് കൊച്ചിയിൽ ഡച്ച് ഗവർണർ അഡ്മിറൽ വാൻറീഡിന്റെ രക്ഷാധികാരിയെയാണ്. മാത്യൂസ് എന്ന കാർമ്മലൈറ്റ് സന്യാസിയും രോഗഭക്ത്, അപ്പുഭക്ത്, വിനായകഭക്ത് എന്നീ ഗൗഡ സാരസ്വത ബ്രാഹ്മണൻമാരും ഇടി അച്യുതൻ എന്ന ഈഴവ വൈദ്യനും ഇതിന്റെ നിർമ്മാണവുമായി ബന്ധപ്പെട്ടു. മുലഭാഷലത്തീനാണെങ്കിലും മലയാളം, അറബി, പോർച്ചുഗീസ്, ബ്രാഹ്മണി എന്നീ ഭാഷകൾ



കൂടി ഇതിൽ ഉൾപ്പെടുത്തിയിട്ടുണ്ട്.

### ഉമയമ്മറാണി

1677-1684 വേണാട്ടിലെ ആദ്യത്തെ വനിതാ ഭരണാധികാരിയായ ഉമയമ്മറാണിയുടെ (അശ്വതി തിരുനാൾ) ഭരണകാലം. കോട്ടയം കേരളവർമ്മയുടെ സഹായത്തോടെ ശത്രുക്കളെ അമർച്ച ചെയ്ത അവർക്ക് വേണാട് സിംഹാസനം രവിവർമ്മയ്ക്കും അദ്ദേഹം പ്രായപൂർത്തിയാകുന്നതുവരെ തനിക്കും അധീനമാക്കി വയ്ക്കാൻ കഴിഞ്ഞു.

1678-1728 കേരളത്തിൽ ഡച്ചുകാരുടെ പ്രതാപകാലം.

1679 - അമ്പഴക്കാട്ട് പ്രസ് നിലവിൽവന്നു.

1682 - കോലത്തു നാട്ടുരാജാവ് തലശ്ശേരിയിൽ പണ്ടകശാല കെട്ടാൻ ബ്രിട്ടീഷുകാരെ

അനുവദിച്ചു. വളരെകാലം തലശ്ശേരി ബ്രിട്ടീഷുകാരുടെ ശക്തികേന്ദ്രമായിരുന്നു.

1684 - ഇംഗ്ലീഷുകാർക്ക് വ്യവസായശാല നിർമ്മിക്കാൻ അഞ്ചുതെങ്ങിൽ ഒരു ചെറിയ മണൽപ്രദേശം ആറ്റിങ്ങൽ റാണിയിൽനിന്നും ലഭിച്ചു.

1686 - തിരുവിതാംകൂർ ഭരിച്ചിരുന്ന രവിവർമ്മ മഹാരാജാവ് തന്റെ മാതാവായ ഉമയമ്മ റാണിയുടെ അനുമതിയോടെ രണ്ടു രാജകുമാരിമാരെ കോലത്തുനാടു പള്ളിക്കോവില കത്തുനിന്ന് ദത്തെടുത്തു. അവരെ വിവാഹം കഴിക്കാൻ തട്ടാരി കോവിലകത്തെ തമ്പുരാക്കൻമാരെയും കൊണ്ടുവന്ന് കിളിമാനൂരിൽ താമസിപ്പിച്ചു. അവരിൽ മുത്ത റാണിയുടെ പുത്രനാണ് മാർത്താണ്ഡവർമ്മ മഹാരാജാവ്.

1691 - വെട്ടം യുദ്ധം. വൈദേശികാധിപത്യത്തിനെതിരായ ജനകീയ പ്രക്ഷോഭത്തെ അടിച്ചമർത്താൻ ഒരു വിദേശശക്തിയുമായി സാമൂതിരി ആദ്യമായി സഖ്യം ചെയ്തത് ഈ യുദ്ധവുമായി ബന്ധപ്പെട്ടാണ്.

1695 - അഞ്ചുതെങ്ങുകോട്ടയുടെ പണി പൂർത്തിയായി.

- തലശ്ശേരിയിൽ ഇംഗ്ലീഷുകാർ ഫാക്ടറി സ്ഥാപിച്ചു.

### പുലപ്പേടി നിരോധനം

1696 - വേണാട്ടിൽനിന്നും 'മുക്തലിപ്'യെ തുടച്ചുനീക്കിയ കേരളവർമ്മ, പുലപ്പേടി (മണ്ണാപ്പേടി) എന്ന പ്രാചീനാചാരം നിരോധിച്ചു. അതേവർഷം തന്നെ അദ്ദേഹത്തെ ഗൂഢാലോചനക്കാർ തിരുവനന്തപുരത്തുവെച്ച് വധിച്ചു.

1699 - ജർമ്മൻ മിഷനറി അർണോസ് പാതിരി കേരളത്തിലെത്തി.

- ഇംഗ്ലീഷ് ഈസ്റ്റ് ഇന്ത്യാക്കമ്പനിയുടെ കേരളത്തിലെ ആസ്ഥാനം തലശ്ശേരിയിൽ.

1703 - മീനച്ചിൽ താലൂക്കിലെ രാമപുരത്ത് ശങ്കരൻ എന്നുപേരായ രാമപുരത്തു വാര്യർ (1703-1750) ജനിച്ചു.

1705 - പാലക്കാട് കിള്ളിക്കുറിശ്ശിമംഗലത്ത് കലക്കത്തു ഭവനത്തിൽ കുഞ്ചൻ നമ്പ്യാർ (1705-1770) ജനിച്ചു.

1706 - ആധുനിക തിരുവിതാംകൂറിന്റെ സ്ഥാപകനായ മാർത്താണ്ഡവർമ്മ ജനിച്ചു.

1708 - ഇംഗ്ലീഷുകാർ തലശ്ശേരിയിൽ കോട്ട നിർമ്മിച്ചു. ഇതിന് ഇംഗ്ലീഷുകാർക്ക് അനുവാദം നൽകിയത് വടക്കെങ്കുംകുറാണ്.

1710 - വീണ്ടും സാമൂതിരി - ഡച്ച് ഉടമ്പടി

1714 - ഡച്ചുകാർ ചേറ്റുവായിൽ കോട്ടകെട്ടി

1715 - സാമൂതിരിയും ഡച്ചുകാരുമായി യുദ്ധം. സാമൂതിരി ഡച്ചുകാരിൽനിന്ന് ചേറ്റുവ പിടിച്ചെടുത്തു (1715 ജനുവരി 12).

1717 ഡിസംബർ 17-ന് ഡച്ചുകാരും സാമൂതിരിയും തമ്മിൽ ഉടമ്പടി ചെയ്തു. അതനുസരിച്ച് ചേറ്റുവ മണ്ണൂറും കൊച്ചിയിൽ സാമൂതിരി ഡച്ചുകാരിൽനിന്ന് പിടിച്ചെടുത്ത മറ്റു പ്രദേശങ്ങളും ഡച്ചുകാർക്ക് തിരിച്ചുകൊടുത്തു.

1718 - കോലസമ്പൂർണ്ണത മറ്റൊരു ശാഖയായ പള്ളിക്കോവിലകത്തുനിന്ന് ഒരു രാജകുമാരിയെ തിരുവിതാംകൂറിലേക്ക് ദത്തെടുത്തു. ആ തമ്പുരാട്ടിയുടെ ഭർത്താവ് കിളിമാനൂർ കേരളവർമ്മ വലിയ കോയിത്തമ്പുരാനാണ്. 1728-ൽ ആ റാണിയേയും നാലുവയസ്സുമാത്രം പ്രായമുള്ള രാജകുമാരനേയും ശത്രുക്കളിൽനിന്ന് രക്ഷപ്പെടുത്താൻ ജീവതയാഗം ചെയ്ത കേരളവർമ്മ വലിയകോയിത്തമ്പുരാന്റെ ധീരോദാത്തതയെ അഭിനന്ദിച്ച് കിളിമാനൂരും ചുറ്റുമുള്ള പ്രദേശങ്ങളും മാർത്താണ്ഡവർമ്മ ആ കുടുംബത്തിന് കരമൊഴിവായിക്കൊടുത്തു.

- ഡച്ചു കമ്പനിയും പെരുമ്പടപ്പിൽ സ്വരൂപവും ഒരുഭാഗത്തും കരപ്പുറം മാടമ്പിമാർ മറ്റുഭാഗത്തുമായി ഒരു ഉടമ്പടി ചെയ്തു.



# 'ദീപസ്തംഭം മഹാശ്വര്യം, നമുക്കും കിട്ടണം പണം'

മലയാള സാഹിത്യം

തിക്കോടിയിൽ എന്ന തൂലികാനാമത്തിൽ ലിഖിതപ്പെട്ടത് പി.കുഞ്ഞനന്തൻ നായരാണ്. അരങ്ങു കാണാത്ത നടൻ ആണ് തിക്കോടിയിന്റെ ആത്മകഥ. ആദ്യത്തെ മാതൃഭൂമി പുരസ്കാരം നേടിയ കൃതിയാണിത്. 1995-ലെ വയലാർ അവാർഡും കേന്ദ്ര സാഹിത്യ അക്കാദമി അവാർഡും അരങ്ങുകാണാത്ത നടൻ ലഭിച്ചു. കന്യാദാനം, പുഷ്പവൃഷ്ടി, പുതിയ തെറ്റ്, പ്രേതലോകം, ഒരു കുടുംബം, കണ്ണാടി, നിരാഹാര സമരം, പ്രസവിക്കാത്ത അമ്മ, പുതുപ്പണം കോട്ട എന്നീ നാടകങ്ങളും ചുവന്ന കടൽ, പഴശ്ശിയുടെ പടവാൾ തുടങ്ങിയ നോവലുകളും തിക്കോടിയിൽ രചിച്ചിട്ടുണ്ട്. 1964-ൽ പുറത്തുവന്ന പഴശ്ശിരാജ എന്ന സിനിമയുടെ കഥ, തിരക്കഥ, സംഭാഷണം എന്നിവ അദ്ദേഹമാണ് രചിച്ചത്. നൃത്തശാല, ഉദയം കിഴക്കുതന്നെ, ഉത്തരായണം, സന്ധ്യാരാഗം, ഇത്തിരിപ്പുവേ ചുവന്ന പുവേ, മരിക്കുന്നില്ല ഞാൻ എന്നീ സിനിമകളുടെ കഥയും തിക്കോടിയിൽ രചിച്ചിട്ടുണ്ട്. 1964-ൽ പുറത്തുവന്ന പഴശ്ശിരാജ എന്ന സിനിമയുടെ കഥ, തിരക്കഥ, സംഭാഷണം എന്നിവ അദ്ദേഹമാണ് രചിച്ചത്. നൃത്തശാല, ഉദയം കിഴക്കുതന്നെ, ഉത്തരായണം, സന്ധ്യാരാഗം, ഇത്തിരിപ്പുവേ ചുവന്ന പുവേ, മരിക്കുന്നില്ല ഞാൻ എന്നീ സിനിമകളുടെ കഥയും തിക്കോടിയിൽ രചിച്ചിട്ടുണ്ട്.

ജവാഹർലാൽ നെഹ്രുവിന്റെ ആത്മകഥ മലയാളത്തിലേക്കു പരിഭാഷപ്പെടുത്തിയത് സി.എച്ച്.കുഞ്ഞപ്പയാണ്.

പി.കുഞ്ഞനന്തൻ നായരുടെ (1905-1978) ആത്മകഥയാണ് കവിയുടെ കാൽ പാടുകൾ. എന്തെന്തൊരു ഞാൻ, നിത്യകന്യകയെത്തേടി എന്നിവയും പി-യുടെ ആത്മകഥകളാണ്. കളിയച്ഛൻ, ഓണസദ്യ, പൂക്കാലം, താമരത്തോണിയിൽ, വസന്തോത്സവം, ചിലമ്പൊലി, രഥോത്സവം, താമരത്തേൻ എന്നീ കാവ്യങ്ങൾ അദ്ദേഹം രചിച്ചിട്ടുണ്ട്.

കുറ്റിപ്പുഴയിൽ, ഊണുതൊട്ടുറക്കം വരെ, അക്ഷരത്തേറ്റ് എന്നിവ കുഞ്ഞപ്പയുടെ കവിതകളാണ്. വായിച്ചാലും വളരും വായിച്ചില്ലെങ്കിലും വളരും വായിച്ചുവളർന്നാൽ വിളയും വായിക്കാതെ വളർന്നാൽ വളയും എന്നത് കുഞ്ഞപ്പയുടെ പ്രശസ്തമായ വരികളാണ്. തൃശ്ശൂർ ജില്ലയിലെ വലപ്പാട്ടാണ് കുഞ്ഞപ്പ മാഷ് ജനിച്ചത്. 'കപടലോകത്തിലെ നൂടെ കാപട്യം സകലരും കാണുന്നതാണെന്ന് പരാജയം' എന്നു പാടിയിട്ടുണ്ട് കുഞ്ഞപ്പയ്ക്ക്.

തുളളൽ പ്രസ്ഥാനത്തിന്റെ ഉപജ്ഞാതാവായ കുഞ്ചൻ നമ്പ്യാരാണ് നളചരിതം കിളിപ്പാട്ട് രചിച്ചത്. 'ദീപസ്തംഭം മഹാശ്വര്യം, നമുക്കും കിട്ടണം പണം' എന്ന് പാടിയിട്ടുണ്ട് നമ്പ്യാരാണ്.

നാട്യപ്രധാനം നഗരം ദരിദ്രം, നാട്ടിൻപുറം നന്മകളാൽ സമൃദ്ധം എന്ന വരികൾ രചിച്ചത് കുറ്റിപ്പുറത്തു കേശവൻ നായരാണ്. ഉറുബ്ബ് എന്ന തൂലികാനാമത്തിൽ അറിയപ്പെട്ടത് പി.സി.കുട്ടികൃഷ്ണനാണ്. ഉ

മാച്ചു, അണിയറ, മിണ്ടാപ്പെണ്ണ് എന്നിവയാണ് ഉറുബ്ബിന്റെ പ്രധാന രചനകൾ. മലബാർലഹളയുടെ പശ്ചാത്തലത്തിൽ ഉറുബ്ബ് രചിച്ച നോവലാണ് സുന്ദരികളും സുന്ദരൻമാരും.

കുട്ടികൃഷ്ണന്മാരാണ് (1900-1973) ഭാരതപര്യടനം രചിച്ചത്. മഹാഭാരതകൃതിയുടെ അപഗ്രഥനമാണിത്. 1938 മുതൽ 1961 വരെ മാതൃഭൂമി പത്രത്തിൽ പ്രുഫ് റീഡറായിരുന്നു. കേരള സാഹിത്യ അക്കാദമി അവാർഡ്, കേരള സാഹിത്യ അക്കാദമി അവാർഡ്, എം.പി.പോൾ അവാർഡ് എന്നിവയ്ക്കർഹമായ രചനയാണ് 'കല ജീവിതം തന്നെ'. 'മലയാള ശൈലി' എന്നൊരു ഗ്രന്ഥവും അദ്ദേഹത്തിന്റേതായുണ്ട്.

ഇസ്ലാംമതം സ്വീകരിച്ച് കമലാ സുരയ്യ എന്ന പേരിൽ അറിയപ്പെട്ടത് സാഹിത്യകാരിയാണ് മാധവിക്കുട്ടി. ബാലാമണിയമ്മയുടെ മകളായ അവരുടെ പ്രശസ്ത രചനകളാണ് എന്റെ കഥ, വണ്ടിക്കാളുകൾ, നഷ്ടപ്പെട്ട നിലാബരി, നെയ്യപ്പായസം, കോലാട്, വിഷാദം പുക്കുന്ന മരങ്ങൾ, പക്ഷിയുടെ മരണം എന്നിവ. കമലാദാസ് എന്ന തൂലികാനാമത്തിലായിരുന്നു മാധവിക്കുട്ടി ഇംഗ്ലീഷിൽ രചനകൾ നടത്തിയിരുന്നത്. മാധവിക്കുട്ടിയുടെ ആത്മകഥാപരമായ നോവലാണ് നിർമ്മാതൃ പുത്തകാലം. പുന

യൂർക്കുളമാണ് മാധവിക്കുട്ടിയുടെ സന്ദേശം. മാധവിക്കുട്ടിയും കെ.എൽ.മോഹനവർമ്മയും ചേർന്നെഴുതിയ നോവലാണ് അമാവാസി. മാധവിക്കുട്ടിയുടെ ആത്മകഥയാണ് 'എന്റെ കഥ'.

ആദ്യത്തെ വയലാർ അവാർഡ് (1977) ജേതാവായ അന്തർജനമാണ് അഗ്നിസാക്ഷി രചിച്ചത്. ദേവകി മാനവളായി എന്ന കഥാപാത്രം അഗ്നിസാക്ഷിയിലാണുള്ളത്. ലളിതാംബിക അന്തർജനത്തിന്റെ ആത്മകഥയാണ് 'ആത്മകഥയ്ക്ക് ഒരു ആമുഖം'. തകർന്ന തലമുറ, കിളിവാതിലിലൂടെ, കൊടുങ്കാറ്റിൽനിന്ന്, മുടുപടത്തിൽ, അഗ്നിപുഷ്പങ്ങൾ, സീതമുതൽ സത്യവതി വരെ തുടങ്ങിയവ അന്തർജനത്തിന്റെ പ്രസിദ്ധ രചനകളാണ്.

ലീലാ നമ്പൂതിരിപ്പാടാണ് സുമംഗല എന്ന തൂലികാനാമത്തിനും മലയാള സാഹിത്യ നിരൂപണത്തിൽ വ്യക്തിമുദ്ര പതിപ്പിച്ച എം.ലീലാവതിയുടെ അപ്പുവിന്റെ അന്വേഷണം 2007-ലെ വയലാർ അവാർഡ് നേടി. 2010-ൽ എഴുത്തച്ഛൻ പുരസ്കാരത്തിനും 2011-ൽ മാതൃഭൂമി സാഹിത്യപുരസ്കാരത്തിനും അർഹയായി. സാഹിത്യത്തിനും വിദ്യാഭ്യാസത്തിനും നൽകിയ സംഭാവനകൾമൂലം നിർമ്മിതി രാഷ്ട്രം പത്മശ്രീ ബഹുമതി നൽകി ആദരിച്ചു.

## മലയാളം

- 'The kingdom of God is within you' എന്നതിന്റെ പരിഭാഷ: (എ) സ്വർഗരാജ്യത്തുള്ള ദൈവത്തെ നിങ്ങളുടെ ഉള്ളിലേക്ക് കൊണ്ടുവരണം (ബി) ദൈവത്തിന്റെ രാജ്യം നിങ്ങൾക്കുള്ളതാണ് (സി) സ്വർഗരാജ്യം നിങ്ങളുടെ ഉള്ളിലല്ല ഉള്ളത് (ഡി) സ്വർഗരാജ്യം നിങ്ങളുടെ ഉള്ളിൽ തന്നെയാകുന്നു
- ഉപ്പുതൊട്ടു കർപ്പൂരം വരെ -എന്ന വാക്യത്തിൽ വരെ എന്ന പദം ഏത് ദ്രോതകത്തെ കുറിക്കുന്നു? (എ) ഗതി (ബി) വ്യാക്ഷേപകം (സി) അവ്യയം (ഡി) നിപാതം
- സംസ്കൃതവൃത്ത പരിഗണനയിൽ പ്രധാനം: (എ) മാത്രാനിയമം (ബി) ഈരടികളുടെ എണ്ണം (സി) ഗണനിയമം (ഡി) താളം
- 'Accept this for the time being' എന്നതിന്റെ പരിഭാഷ: (എ) സമയക്കുറവ് കാരണം ഇത് പരിഗണിക്കുക (ബി) തൽക്കാലത്തേക്ക് ഇത് സ്വീകരിക്കുക (സി) സമയാസമയങ്ങളിൽ ഇത് അംഗീകരിക്കുക (ഡി) എല്ലാക്കാലത്തേക്കുമായി ഇത് സമ്മതിക്കുക
- 'A few pages of this book are wanting' എന്നതിന്റെ പരിഭാഷ: (എ) ഈ പുസ്തകത്തിലെ ചില പുറങ്ങൾ ആവശ്യമുള്ളതാണ് (ബി) പുസ്തകത്തിലെ ചില പുറങ്ങൾ ആവശ്യമില്ല (സി) ചില പുസ്തകത്തിലെ ഈ

- പുറങ്ങൾ ആവശ്യമില്ല (ഡി) ഈ പുസ്തകത്തിലെ ചില പുറങ്ങൾ കാണാനില്ല
- മലയാള ഭാഷയ്ക്കില്ലാത്തത്: (എ) ഏകവചനം (ബി) ബഹുവചനം (സി) ദ്വിവചനം (ഡി) പൂജക ബഹുവചനം
- കണ്ണിന്റെ പര്യായപദമല്ലാത്തത്: (എ) ചക്ഷുസ്സ് (ബി) മുക്കുരം (സി) അക്ഷി (ഡി) നേത്രം
- തെറ്റായ വാക്യമേത്? (എ) അയാൾ മരിക്കാൻകാരണം പ്രായാധിക്യംകൊണ്ടാണ് (ബി) അയാൾ മരിക്കാൻ കാരണം പ്രായാധിക്യമാണ് (സി) പ്രായാധിക്യംകൊണ്ടാണ് അയാൾ മരിച്ചത് (ഡി) പ്രായം കൂടിയത് ആരും മരിക്കും
- വർണങ്ങൾ തമ്മിൽ ചേരുമ്പോൾ ഒരു വർണം പുതുതായി വരുന്ന സന്ധിയാണ്: (എ) ആദേശസന്ധി(ബി) ആഗമസന്ധി (സി) ലോപ സന്ധി(ഡി) ദ്വിത്വസന്ധി
- പുനരുക്തി ദോഷമില്ലാത്തത് തിരഞ്ഞെടുക്കുക: (എ) അത് നിഷ്ഫലമായ ഒരു പാഴ്വേലയാണ് (ബി) പഴയ ജന്മിമാരിൽ എത്രയോപേർ കാലക്ഷേപം കഴിക്കാൻ വകയില്ലാതെ വലയുകയാണ് (സി) ഗർഭിണികൾക്കു വേണ്ട തോതിൽ പോഷകാഹാരം ലഭിച്ചിരിക്കണം (ഡി) വീണ്ടുമൊരിക്കൽക്കൂടി സി.ജെ. എന്ന നാടകകൃത്തിനെക്കുറിച്ചെഴുതുകയാണ്
- ഗാഥാവൃത്തം എന്നറിയപ്പെടുന്നത്: (എ) മഞ്ജരി (ബി) കേക (സി) കാകളി (ഡി) നതോന്നത

- ആരുടെ തൂലികാനാമമാണ് ഇന്ദുചുരൻ? (എ) കെ.കെ.നായർ (ബി) എം.ആർ.നായർ (സി) എം.കെ.മേനോൻ (ഡി) കെ.കെ.നീലകണ്ഠൻ
- 'അവനവന്റെ പ്രവർത്തിയുടെ ഫലം അനുഭവിക്കാതെ നിവൃത്തിയില്ല' വാക്യത്തിൽ തെറ്റായ പ്രയോഗമേത്? (എ) അവനവന്റെ (ബി) പ്രവർത്തിയുടെ (സി) ഫലം അനുഭവിക്കാതെ (ഡി) നിവൃത്തിയില്ല
- തുളളൽപ്പാട്ട് വൃത്തം എന്നറിയപ്പെടുന്നത്: (എ) കാകളി (ബി) തരംഗിണി (സി) നതോന്നത (ഡി) കാകളി
- അഞ്ജലി ശബ്ദത്തിന്റെ അർത്ഥം: (എ) കൈത്തലം (ബി) തൊഴുതൈ (സി) കൈയൊപ്പ് (ഡി) കൈവള
- ഘടകപദങ്ങളിൽ പൂർവപദം സംഖ്യയായി വരുന്ന സമാസം: (എ) കർമ്മധാരയൻ (ബി) അവ്യയിഭാവൻ (സി) തത്പുരുഷൻ(ഡി) ദിഗ്യാ
- തെറ്റായ പദമേത്? (എ) അതാത് (ബി) ഉച്ചൈസ്തരം (സി) പീഡനം (ഡി) അന്തർദ്വീപം
- ശരിയായ രൂപമേത്? (എ) ചീത്തത്വം (ബി) മണ്ടത്വം (സി) മുട്ടാത്തത്വം (ഡി) സ്ത്രീത്വം
- തിരു+ അനന്തപുരം= തിരുവനന്തപുരം- സന്ധിയേത്? (എ) ആദേശസന്ധി(ബി) ആഗമസന്ധി (സി) ലോപ സന്ധി(ഡി) ദ്വിത്വസന്ധി
- 'കൊന്തയിൽനിന്ന് കുരിശിലേക്ക്' രചിച്ചത്: (എ) പെരുമ്പടവം ശ്രീധരൻ (ബി) ജോസഫ് മുണ്ടശ്ശേരി (സി) ഉണ്ണികൃഷ്ണൻ പുതുർ (ഡി) സാറാ തോമസ്

- 'അടിയനിനിയമുണ്ടാം ജന്മമെന്നാലതെല്ലാ മടിമുതൽ മുടിയോളം നിനിലാകട്ടെ തായെ' എന്ന വരികൾ ഏത് കൃതിയിലേതാണ്? (എ) ഉമാകേരളം (ബി) ദുരവസ്ഥ (സി) കേരളം വളരുന്നു (ഡി) അനലമണി
- 'There is little water in that well' എന്നതിന്റെ ശരിയായ പരിഭാഷ: (എ) കുറച്ചുവെള്ളമേ ആ കിണറ്റിലുള്ളൂ (ബി) ആ കിണറ്റിൽ വെള്ളം കുറവാണ് (സി) ആ കിണറ്റിൽ വെള്ളം ഒട്ടുമില്ല (ഡി) ആ കിണറ്റിൽ വെള്ളം കുറഞ്ഞു വരുന്നു
- തകഴിയെ വയലാർ അവാർഡിന് അർഹനാക്കിയ കൃതി: (എ) ഏണിപ്പടികൾ (ബി) രണ്ടിടങ്ങഴി (സി) ചെമ്മീൻ (ഡി) കയർ
- 'വേദന, വേദന, ലഹരിപിടിക്കും വേദന-ഞാനതിൽ മുഴുകട്ടെ' എന്ന് രചിച്ചത്: (എ) കുറ്റിപ്പുറത്ത് കേശവൻനായർ (ബി) ഉള്ളൂർ (സി) പാലാ നാരായണൻനായർ (ഡി) ചങ്ങമ്പുഴ
- 'അപ്പുക്കിളി' എന്ന കഥാപാത്രത്തെ സൃഷ്ടിച്ചത്: (എ) എം.ടി. (ബി) ഒ.വി. വിജയൻ (സി) ഉറുബ്ബ് (ഡി) കേശവദേവ്

**ഉത്തരം**

1 (ഡി) 2(എ) 3 (സി) 4 (ബി) 5(ഡി) 6(സി) 7(ബി) 8(എ) 9(ബി) 10(സി) 11(എ) 12(ഡി) 13(ബി) 14(ബി) 15(ബി) 16(ഡി)17(എ) 18(ഡി) 19(ബി) 20(ബി) 21(എ) 22(സി) 23(ഡി) 24(ഡി) 25(ബി)



- \* ഇന്ത്യയെ തോൽപ്പിച്ച് അണ്ടർ 19 ക്രിക്കറ്റ് ലോകകപ്പ് ജേതാക്കളായത് - വെസ്റ്റ് ഇൻഡീസ്
- \* വേൾഡ് മലയാളി കൗൺസിലിന്റെയും കൈരളി ടി.വി. യുടെയും പ്രൈഡ് ഓഫ് കേരള അവാർഡിന് അർഹയായത് - വിദ്യാബാലൻ
- \* ഹൃദയാഘാതത്തെത്തുടർന്ന് അന്തരിച്ച തജിക്കിസ്ഥാനിലെ കുള്ള ഇന്ത്യൻ അംബാസഡർ-ബിരജ പ്രസാദ്
- \* 2016 ഫെബ്രുവരി 13 ന് അന്തരിച്ച ജ്ഞാനപീഠ ജേതാവ്-ഒ.എൻ.വി.കുറുപ്പ്

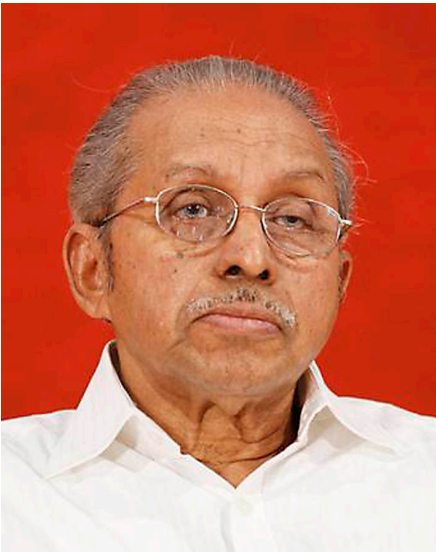

- \* ഒ.എൻ.വി. കുറുപ്പിന്റെ പൂർണ്ണനാമം-ഒറ്റപ്പാക്കൽ നമ്പിയടിക്കൽ വേലുകുറുപ്പ്
- \* 2016 ഫെബ്രുവരി 13 ന് നൂറുവർഷം തികച്ച സർവകലാശാല - ബനാറസ് ഹിന്ദു സർവകലാശാല
- \* ബനാറസ് ഹിന്ദു സർവകലാശാല സ്ഥാപിച്ചത്-മദൻ മോഹൻ മാളവ്യ
- \* അഞ്ചുവർഷത്തേക്ക് വിലക്ക് ഏർപ്പെടുത്തപ്പെട്ട പാകിസ്ഥാൻ ക്രിക്കറ്റ് അമ്പയർ-ആസാദ് റവ്വൂഫ്
- \* ലോകറേഡിയോ ദിനം-ഫെബ്രുവരി 13
- \* 2016 ലെ ലോക റേഡിയോ ദിനത്തിന്റെ പ്രമേയം Radio in Times of Emergency and Disaster
- \* ഇന്ത്യയിലേക്കുള്ള ഓസ്ട്രേലിയൻ അംബാസഡറായി നിയമിതനായത്-ഹരിന്ദർ സിഡു
- \* ലോകത്തിലെ ഏറ്റവും വലിയ കോൺസെൻട്രേഡ് സോളാർ പ്ലാന്റ് ഏതു രാജ്യത്താണ് ഉദ്ഘാടനം ചെയ്തത്-മൊറോക്കോ
- \* ദേശീയ ഡിവേമിങ് ദിനം - ഫെബ്രുവരി 10

- \* ഇന്ത്യയിലെ ആദ്യത്തെ ഏവിയേഷൻ പാർക്ക് സ്ഥാപിക്കുന്നത്-അഹമ്മദാബാദ് ജില്ലയിലെ ഭോഗോദര വില്ലേജിൽ
- \* 2016 ഫെബ്രുവരി ഒമ്പതിന് അന്തരിച്ച മുൻ നേപ്പാൾ പ്രധാനമന്ത്രി-സുശീൽ കോയ്‌രാള
- \* തന്നെ കൊൽക്കത്ത ഹൈക്കോടതിലേക്ക് സ്ഥലം മാറ്റിക്കൊണ്ടുള്ള സുപ്രീംകോടതി ചീഫ് ജസ്റ്റിസിന്റെ ഉത്തരവ് സ്റ്റേ ചെയ്ത മദ്രാസ് ഹൈക്കോടതി ജഡ്ജി-ജസ്റ്റിസ്.സി.എസ്.കർണൻ
- \* 2016 ഫെബ്രുവരിയിൽ പ്രധാനമന്ത്രി നരേന്ദ്രമോദി എവിടെയാണ് നാഷണൽ ഇൻസ്റ്റിറ്റ്യൂട്ട് ഓഫ് സയൻസ് എഡ്യൂക്കേഷൻ ആൻഡ് റിസർച്ച് ഉദ്ഘാടനം ചെയ്തത്-ഭുവനേശ്വർ
- \* നാഷണൽ ഓർഗാനിക് ഫാമിങ്ങ് റിസർച്ച് ഇൻസ്റ്റിറ്റ്യൂട്ട് ഏത് സംസ്ഥാനത്താണ് സ്ഥാപിക്കുന്നത്-സിക്കിം
- \* 2016 ലെ ഇന്റർനാഷണൽ ഫ്ലീറ്റ് റിവ്യൂ എവിടെയാണ് നടന്നത്-വിശാഖപട്ടണം
- \* 2016 ലെ സൗത്ത് ഏഷ്യൻ ഗെയിംസിന്റെ പ്രമാണവാക്യം Play for peace, progress

- and prosperity
- \* ഭീം സെൻ ജോഷി അവാർഡ് ലഭിച്ച സാരംഗി വിദഗ്ധൻ-രാം നാരായണൻ
- \* അഫ്ഗാനിസ്ഥാനിലെ നാറ്റോ കമാൻഡറായി നിയമിതനായ യു.എസ്.ജനറൽ-ജോൺ നിക്കോൾസൺ
- \* ലോകത്തിലെ ആദ്യത്തെ സിക്വ വാക്സിൻ നിർമ്മിച്ച ഹൈദരാബാദ് ആസ്ഥാനമായ സ്ഥാപനം -ഭാരത് ബയോടെക്
- \* ഇന്ത്യൻ കോസ്റ്റ് അക്കൗണ്ടിങ് സർവീസ് മേധാവിയായ ആദ്യ വനിത-അരുൺ സേഥി
- \* സി.എസ്.ഐ.ആർ പുറത്തിറക്കിയ ഇന്ത്യയുടെ ആദ്യത്തെ ആന്റിഡ്രഗ് ഡ്രഗ്സ്-ബിജി.ആർ.34
- \* ഇന്ത്യാ ഗവൺമെന്റിന്റെ ഏത് പദ്ധതിയാണ് 2016 ൽ പത്തുവർഷം പൂർത്തിയാക്കിയത്-മഹാത്മാഗാന്ധി നാഷണൽ റൂറൽ എംപ്ലോയ്മെന്റ് ഗ്യാരന്റി ആക്ട്
- \* ഗുഗിളിനെ പിന്തള്ളി ലോകത്തെ - most valuable company എന്ന വിശേഷണം സ്വന്തമാക്കിയത്-ആൽഫബെറ്റ്
- \* ജിജി തോംസൺ ശേഷം ചീഫ് സെക്രട്ടറിയായി ആരെ നിയമിക്കാനാണ് മന്ത്രി സഭാ യോഗം തീരുമാനിച്ചത്-പി.കെ.മൊഹന്തി
- \* സമുദ്രത്തിനടിയിലെ മാധ്യമ കൗടുകൾ കാണാൻ സൗകര്യമൊരുക്കുന്ന രാജ്യത്തെ ആദ്യത്തെ ബോണ്ട് സഹാരി എവിടെയാണ് ആരംഭിക്കുന്നത്-കോവളം
- \* ആദ്യത്തെ ലോക സംസ്കൃത അവാർഡിന് അർഹയായ തായ്‌ലൻഡ് രാജകുമാരി-മഹാചക്രി

## ചില പ്രധാന കാര്യങ്ങൾ

- \* സൂയസ് കനാലിന് കിഴക്കുള്ള ഏറ്റവും വലിയ നേവൽ ബേസ് എന്ന വിശേഷണമുള്ള എ.എൻ.എസ് വജ്രലോഷ് കർണാകയിലെ കർവാറിലാണ് തുറന്നത് (2015). 1000 ഏക്കറാണ് വിസ്തീർണ്ണം.
- \* കേന്ദ്ര പരിസ്ഥിതി വനംവകുപ്പ് മന്ത്രിയാണ് നാഷണൽ ടൈഗർ കൺസർവേഷൻ അതോറിറ്റിയുടെ ചെയർമാൻ.
- \* കേരളത്തിൽ എണ്ണത്തിൽ ഏറ്റവും കൂടുതൽ ഹിന്ദുക്കളുള്ള ജില്ല തിരുവനന്തപുരവും ഏറ്റവും കുറവുള്ളത് വയനാടും ആണ്.
- \* സംസ്ഥാനത്ത് മുസ്ലീങ്ങൾ എണ്ണത്തിൽ ഏറ്റവും കൂടുതലുള്ള ജില്ല മലപ്പുറമാണ്. പത്തനംതിട്ട ജില്ലയിലാണ് മുസ്ലീങ്ങൾ എണ്ണത്തിൽ ഏറ്റവും കുറവ്.
- \* ക്രിസ്ത്യൻ ജനസംഖ്യ ഏറ്റവും കൂടുതലുള്ള കേരളത്തിലെ ജില്ല എറണാകുളവും ഏറ്റവും കുറവുള്ളത് മലപ്പുറവുമാണ്.
- \* നാഷണൽ ക്രൈം റെക്കോർഡ്സ് ബ്യൂറോയുടെ റിപ്പോർട്ട് പ്രകാരം രാജ്യത്ത് ഏറ്റവും കൂടുതൽ ആത്മഹത്യ നിരക്കുള്ള പട്ടണം കൊല്ലമാണ്. ഏറ്റവും കുറഞ്ഞ ആത്മഹത്യ നിരക്കുള്ളത് ജമ്മുകാശ്മീരിലെ ശ്രീനഗറിലാണ്.
- \* ഇന്ത്യയിൽ ഏറ്റവും കൂടുതൽ ആത്മഹത്യ നടക്കുന്ന സംസ്ഥാനം മഹാരാഷ്ട്രയാണ്. രണ്ടാം സ്ഥാനത്തുള്ള തമിഴ്നാടിനാണ് ഇക്കാര്യത്തിൽ ദക്ഷിണേന്ത്യയിൽ ഒന്നാം സ്ഥാനം. കേരളം ആറാം സ്ഥാനത്താണ്.
- \* കാമ്പ്രസ്ഡ് നാച്ചുറൽ ഗ്യാസ് ഇന്ധനമായി ഉപയോഗിച്ചുള്ള ഇന്ത്യയിലെ ആദ്യത്തെ തീവണ്ടി നോർത്തേൺ സോണിന്റെ പരിധിയിൽ റേവാരി-റോഹ്തക് പാതയിൽ 2015 ൽ സർവ്വീസ് ആരംഭിച്ചു. (ജനുവരി 13)
- \* പൊതുസ്ഥലങ്ങളിൽ മലവിസർജനമില്ലാത്ത രാജ്യത്തെ ആദ്യത്തെ ജില്ലയാണ് ബംഗാളിലെ നാദിയ (2015)
- \* ഗുജറാത്തിലെ ആദ്യ നാവികത്താവളമാണ് ഐ.എൻ.എസ് ദ്വാരക. 2015 ൽ ആരംഭിച്ച സംസ്ഥാനത്തെ രണ്ടാമത്തെ നാവികത്താവളമാണ് ഐ.എൻ.എസ്. സർ

ദാർ പട്ടേൽ.  
 \* മണിപ്പൂരിന്റെ ഉരുക്കുവനിത എന്നറിയപ്പെടുന്നത് ഇറോം ശർമിളയാണ്. 2000 നവംബർ നാലിന് അസം ഹൈഫീൽഡ് ട്രേഡിംഗ് ഇൻഫാലിൽ പത്തുപേര വെടി



- വച്ചുകൊന്നതിനെത്തുടർന്നാണ് ശർമിള അനിശ്ചിതകാല നിരാഹാരം തുടങ്ങിയത്.
- \* ഇന്ത്യയിൽ ഹിന്ദുക്കൾ എണ്ണത്തിൽ കൂടുതലുള്ള സംസ്ഥാനം ഉത്തർപ്രദേശും ശതമാനം അടിസ്ഥാനത്തിൽ കൂടുതലുള്ള ഹിമാചൽ പ്രദേശുമാണ്. ഏറ്റവും കുറവ് ഹിന്ദുക്കളുള്ള സംസ്ഥാനം മിസോറമാണ് (0.003 ശതമാനം)
- \* ഇന്ത്യയിൽ ക്രിസ്ത്യാനികൾ എണ്ണത്തിൽ ഏറ്റവും കൂടുതലുള്ള സംസ്ഥാനം കേരളവും ശതമാനം അടിസ്ഥാനത്തിൽ ഏറ്റവും കൂടുതലുള്ളത് നാഗാലാൻഡുമാണ് (87.93). ശതമാനം അടിസ്ഥാനത്തിൽ ക്രിസ്ത്യാനികൾ ഏറ്റവും കുറവ് ബിഹാറിലാണ് (0.12). എണ്ണത്തിൽ ക്രിസ്ത്യാനികൾ ഏറ്റവും കുറവ് ഹിമാചൽ പ്രദേശിലാണ്.
- \* കേരളത്തിൽ ആദ്യമായി ഡെമു ട്രെയിൻ (ഡീസൽ ഇലക്ട്രിക്കൽ മൾട്ടിപിൾ യൂണിറ്റ്) ഓടിയത് എറണാകുളം ആലുവ റൂട്ടിലാണ് (2015)
- \* 2014 ൽ ഏറ്റവും കൂടുതൽ കുട്ടികൾ ബലാത്സംഗത്തിന് ഇരയായ സംസ്ഥാനം മധ്യപ്രദേശാണ്.
- \* 2015 ലെ ഫോറസ്റ്റ് റിപ്പോർട്ട് പ്രകാരം ഇന്ത്യയിൽ വ

- നവിസ്ത്യതി ഏറ്റവും കുറവ് ഹരിയാണയിലാണ് (1584 ച.കി.മീ) എന്നാൽ, ശതമാനം അടിസ്ഥാനത്തിൽ വനവിസ്ത്യതി ഏറ്റവും കുറവ് പഞ്ചാബിലാണ് (3.52 ശതമാനം)
- \* യുവതലമുറയ്ക്ക് വേണ്ടി ആദ്യമായി ഒരു യുവസംരംഭക സമ്മേളനം സംഘടിപ്പിച്ച സംസ്ഥാനം കേരളമാണ്. 2014 സെപ്തംബർ 12 ന് അങ്കമാലിയിലാണ് ഇത് നടന്നത്.
- \* ബ്രിട്ടീഷ് പ്രധാനമന്ത്രിയുടെ അതിഥി മന്ദിരമായ ചെക്കേഴ്സിൽ താമസിച്ച ആദ്യ ഇന്ത്യൻ പ്രധാനമന്ത്രി നരേന്ദ്രമോദിയാണ് (2015)
- \* മുസ്ലീങ്ങൾ എണ്ണത്തിൽ ഏറ്റവും കൂടുതലുള്ള സംസ്ഥാനം ഉത്തർപ്രദേശും ഏറ്റവും കുറവുള്ളത് സിക്കിമും ആണ്.
- \* റിയോ ഒളിമ്പിക്സിന്റെ (2016) ഭാഗ്യചിഹ്നമാണ് വിനിഷ്യസ്. ബ്രസീലിലെ ജൈവ വൈവിധ്യത്തെ പ്രതിനിധാനം ചെയ്ത് വിവിധ മൃഗങ്ങളുടെ സംയോജിത രൂപങ്ങൾ ഉൾപ്പെടുത്തിയാണ് ഈ ഭാഗ്യചിഹ്നം രൂപകൽപന ചെയ്തിരിക്കുന്നത്.
- \* 2020 ലെ ഒളിമ്പിക്സിന്റെ വേദി ടോക്കിയോ ആണ്.
- \* ഇന്ത്യയിൽ സ്കൂളിൽ ചേരുന്ന കുട്ടികളുടെ നിരക്ക് ഏറ്റവും ഉയർന്ന സംസ്ഥാനം കേരളമാണ് (97 ശതമാനം)

