

# പിഎസ്സി ബുള്ളറ്റിൻ



PSC Bulletin, Official Publication of Kerala Public Service Commission

Vol. 26

Issue 14

Fortnightly

March 15, 2015

Page 24

₹ 5

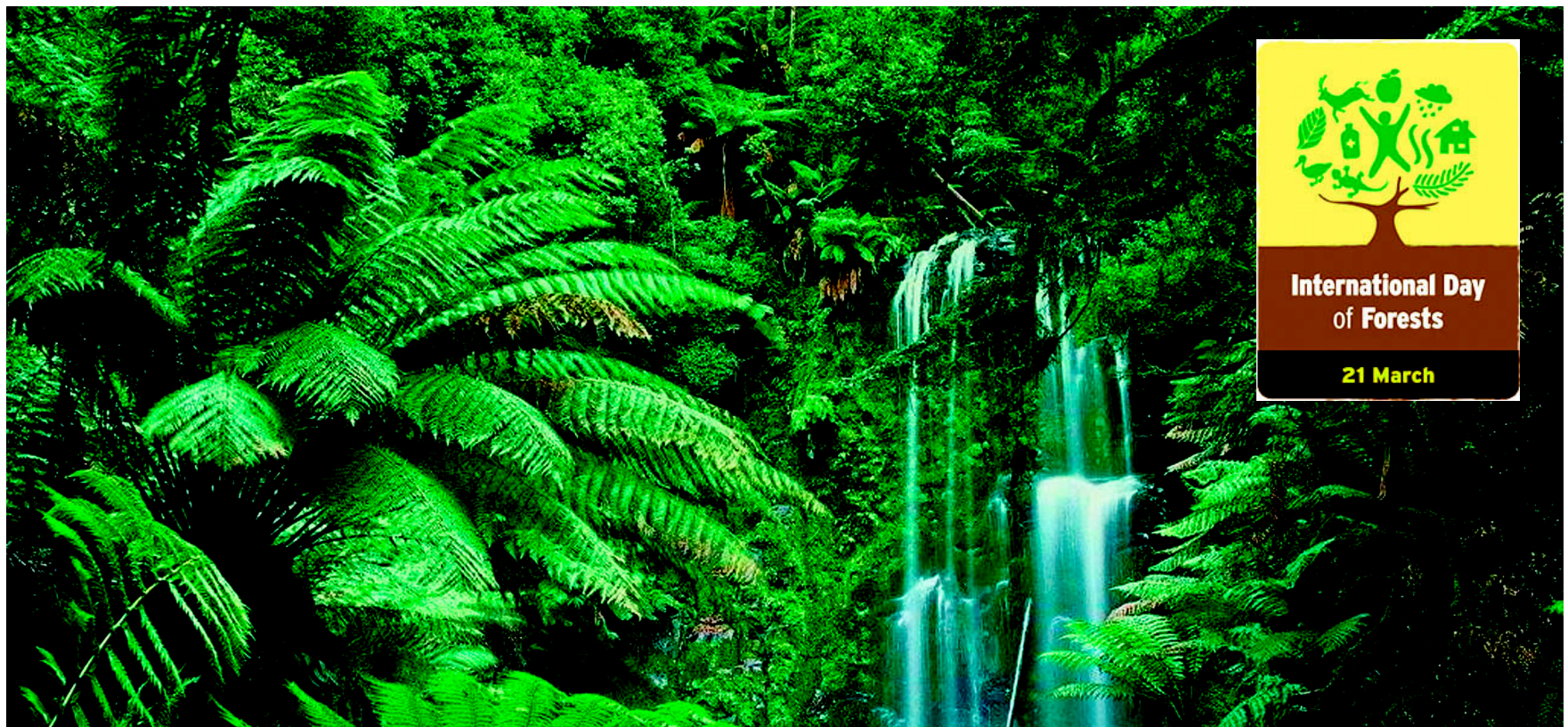

**അസിസ്റ്റന്റ് ഡയറക്ടർ**  
 വ്യവസായവും വാണിജ്യവും  
**ഇൻസ്പെക്ടർ**  
 ലിഗൽ മെട്രോളജി വകുപ്പ്

**32**  
 തസ്തികകളിൽ  
 വിജ്ഞാപനം

FOCUS  **HISTORY**

 **General Science**

 **MATHS CORNER**  
**PROFIT & LOSS**

2015ൽ ഇതുവരെ പ്രസിദ്ധീകരിച്ച  
 ഷോർട്ട്ലിസ്റ്റുകളുടെയും  
 റാങ്ക്ലിസ്റ്റുകളുടെയും വിശദവിവരങ്ങൾ



പേരും ഫോട്ടോ എടുത്ത തീയതിയും

**ഒറ്റത്തവണ രജിസ്ട്രേഷൻ ഫോട്ടോ സംബന്ധിച്ച നിർദ്ദേശങ്ങൾ**

1. 1.2012 മുതൽ പ്രാബല്യത്തിലുള്ള വൺ-ടൈം രജിസ്ട്രേഷൻ, കമ്മീഷന്റെ ഔദ്യോഗിക വെബ്സൈറ്റായ www.keralapsc.gov.in വഴി നടത്തിയശേഷമാണ് ഉദ്യോഗാർത്ഥികൾ വിവിധ തസ്തികകൾക്കായി അപേക്ഷ സമർപ്പിക്കേണ്ടത്. ഫോട്ടോ അപ്ലോഡ് ചെയ്യുമ്പോൾ പരിഷ്കാർത്ഥികൾ താഴെ പറയുന്ന കാര്യങ്ങൾ പ്രത്യേകം ശ്രദ്ധിക്കേണ്ടതാണ്.
1. ഫോട്ടോയിൽ ഉദ്യോഗാർത്ഥിയുടെ പേരും ഫോട്ടോ എടുത്ത തീയതിയും പതിച്ചിരിക്കണം.
2. കമ്മീഷൻ പുറപ്പെടുവിക്കുന്ന വിജ്ഞാപനങ്ങൾ പ്രകാരം ഉദ്യോഗാർത്ഥികൾ അപേക്ഷ സമർപ്പിക്കുമ്പോൾ അപ്ലോഡ് ചെയ്യുന്ന ഫോട്ടോയ്ക്ക് 10 വർഷത്തേക്ക് പ്രാബല്യമുണ്ടായിരിക്കും.
3. പരിഷ്കാർത്ഥിയുടെ മുഖവും തോളുകളുടെ മുകൾഭാഗവും വ്യക്തമായി പതിഞ്ഞിരിക്കത്തക്ക വിധത്തിലുള്ള പാസ്‌പോർട്ട് സൈസിലുള്ള കളർ/ബ്ലാക്ക് & വൈറ്റ് ഫോട്ടോയായിരിക്കണം.
4. വെളുത്തതോ ഇളം നിറത്തിലോ ഉള്ള പശ്ചാത്തലത്തിൽ ഇളം നിറത്തിലുള്ള വസ്ത്രം ധരിച്ച് എടുത്ത ഫോട്ടോയായിരിക്കണം.
5. മുഖം നേരെയും പൂർണ്ണമായും ഫോട്ടോയുടെ മദ്ധ്യഭാഗത്ത് പതിഞ്ഞിരിക്കണം.
6. കണ്ണുകൾ വ്യക്തമായി കാണത്തക്ക വിധത്തിലായിരിക്കണം.
7. അപ്ലോഡ് ചെയ്യുന്ന ഫോട്ടോകൾ 200 പിക്സൽ h x 150 പിക്സൽ w ഉള്ളതും JPG ഫോർമാറ്റിലുള്ളതും 30 KB ഫയൽ സൈസിൽ അധികരിക്കാത്തതുമായിരിക്കണം.
8. സൺഗ്ലാസ്, തൊപ്പി എന്നിവ ധരിച്ച് എടുത്തതും മുഖത്തിന്റെ ഒരു വശം മാത്രം കാണത്തക്കവിധമുള്ളതും മുഖം വ്യക്തമല്ലാത്തതുമായ ഫോട്ടോകൾ സ്വീകാര്യമല്ല.
9. "മതാചാരത്തിന്റെ ഭാഗമായി തൊപ്പി/ശിരോവസ്ത്രം ധരിച്ച് എടുത്ത ഫോട്ടോ മറ്റ് നിർദ്ദേശങ്ങളനുസരിച്ചാണെങ്കിൽ സ്വീകാര്യമാണ്.

**വരിക്കാരുടെ ശ്രദ്ധയ്ക്ക്**

74059 വരെയുള്ള വരിക്കാരുടെ കാലാവധി മാർച്ച് 15 ലക്കത്തോടെയാണ് അവസാനിക്കുന്നത്  
 വരിസംഖ്യ (നൂറുരൂപ)  
 മണിയോർഡറായി അയക്കേണ്ട വിലാസം:  
**പബ്ലിക് റിലേഷൻസ് ഓഫീസർ,**  
**കേരള പബ്ലിക് സർവീസ് കമ്മീഷൻ,**  
**പട്ടം പാലസ് പി. ഒ., തിരുവനന്തപുരം - 695004**  
 വരിക്കാർ ബുള്ളറ്റിൻ സംബന്ധിച്ച് കത്തെഴുതുമ്പോഴും ഫോൺ ചെയ്യുമ്പോഴും ബുള്ളറ്റിനിന്റെ ലേബലിലുള്ള സബ്സ്ക്രിപ്ഷൻ നമ്പർ കൃത്യമായി സൂചിപ്പിക്കേണ്ടതാണ്.

**പത്രാധിപസമിതി**

- ശ്രീ. അശോകൻ ചറുവിൽ - ചെയർമാൻ
- മെമ്പർ, കേരള പബ്ലിക് സർവീസ് കമ്മീഷൻ ഡോ. കെ ഉഷ
- മെമ്പർ, കേരള പബ്ലിക് സർവീസ് കമ്മീഷൻ ശ്രീ. പി ശിവദാസൻ
- മെമ്പർ, കേരള പബ്ലിക് സർവീസ് കമ്മീഷൻ ശ്രീമതി. സിമി റോസ്മെൽ ജോൺ
- മെമ്പർ, കേരള പബ്ലിക് സർവീസ് കമ്മീഷൻ അഡ്വ. ഇ രവീന്ദ്രനാഥൻ
- മെമ്പർ, കേരള പബ്ലിക് സർവീസ് കമ്മീഷൻ

പബ്ലിക് റിലേഷൻസ് ഓഫീസർ  
 ശ്രീ. കെ പ്രശാന്തകുമാർ, ഫോൺ : 0471 2546368 OR 9446412483  
 സർക്കുലേഷൻ (പി.ആർ.യൂണിറ്റ്): 0471 2546270

**പിഎസ്സി അറിയിപ്പുകൾ**

**വൺ ടൈം രജിസ്ട്രേഷൻ - വൺ ടൈം വെരിഫിക്കേഷൻ പൂർത്തിയാക്കുമ്പോൾ വെരിഫിക്കേഷൻ സർട്ടിഫിക്കറ്റ് നൽകും**

വൺ ടൈം രജിസ്ട്രേഷൻ മുഖേന അപേക്ഷ സമർപ്പിച്ച വിവിധ ചുരുക്കപ്പട്ടികകളിൽ ഉൾപ്പെടുന്ന ഉദ്യോഗാർത്ഥികൾക്ക് വൺ ടൈം വെരിഫിക്കേഷൻ പൂർത്തിയാക്കുമ്പോൾ വെരിഫിക്കേഷൻ സർട്ടിഫിക്കറ്റ് നൽകുവാൻ പി.എസ്.സി. തീരുമാനിച്ചിട്ടുണ്ട്. പ്രസ്തുത വെരിഫിക്കേഷൻ സർട്ടിഫിക്കറ്റുകളാണ് ഉദ്യോഗാർത്ഥികൾ ഐഡന്റിഫിക്കേഷൻ സർട്ടിഫിക്കറ്റായി നിയമനാധികാരി മുമ്പാകെ ഹാജരാക്കേണ്ടത്. ഇപ്രകാരം വെരിഫിക്കേഷൻ സർട്ടിഫിക്കറ്റ് ഹാജരാക്കിയാൽ മാത്രമേ ഉദ്യോഗാർത്ഥിയെ ജോലിയിൽ പ്രവേശിപ്പിക്കുകയുള്ളൂ. എന്നുള്ളതിനാൽ വെരിഫിക്കേഷൻ സർട്ടിഫിക്കറ്റ് നഷ്ടമാകാതെ സൂക്ഷിക്കുവാൻ ഉദ്യോഗാർത്ഥികൾ ശ്രദ്ധിക്കേണ്ടതാണ്.

ഒരിക്കൽ പി.എസ്.സി. നൽകിയ വെരിഫിക്കേഷൻ സർട്ടിഫിക്കറ്റ് ഉദ്യോഗാർത്ഥി ഒരു നിയമനാധികാരിക്ക് മുന്നിൽ സമർപ്പിച്ച് ജോലിയിൽ പ്രവേശിക്കുകയും അതേ വെരിഫിക്കേഷൻ സർട്ടിഫിക്കറ്റിലുള്ള യോഗ്യത പ്രകാരം മറ്റൊരു ജോലിക്ക് അഡ്വൈസ് ലഭിക്കുകയും ചെയ്താൽ, നിലവിലെ ഓഫീസ് മേലധികാരിയിൽ നിന്നും വെരിഫിക്കേഷൻ സർട്ടിഫിക്കറ്റ് നമ്പർ രേഖപ്പെടുത്തിയ ഒരു സാക്ഷ്യപത്രം ഹാജരാക്കിയാൽ മാത്രമേ ഉദ്യോഗാർത്ഥികൾക്ക് പുതിയ വെരിഫിക്കേഷൻ സർട്ടിഫിക്കറ്റ് ലഭിക്കുകയുള്ളൂ. ഉദ്യോഗാർത്ഥിക്ക് തന്റെ പ്രൊഫൈലിൽ പുതിയ യോഗ്യത ഉൾപ്പെടുത്തുന്നതിന്റെ ഭാഗമായി പുതിയ വെരിഫിക്കേഷൻ സർട്ടിഫിക്കറ്റ് ആവശ്യമായി വരുമ്പോൾ കൈവശമുള്ള വെരിഫിക്കേഷൻ സർട്ടിഫിക്കറ്റ് സുരക്ഷിതമായി വെരിഫിക്കേഷൻ സർട്ടിഫിക്കറ്റ് ലഭിക്കുകയുള്ളൂ.

പി.എസ്.സി. നൽകിയ വെരിഫിക്കേഷൻ സർട്ടിഫിക്കറ്റ് ഉദ്യോഗാർത്ഥി നഷ്ടപ്പെടുത്തുന്നപക്ഷം ഫസ്റ്റ് ക്ലാസ് ജൂഡീഷ്യൽ മജിസ്ട്രേറ്റിൽ കറയാത്ത് മജിസ്ട്രേറ്റിന്റെ കോടതി മുദ്ര പതിപ്പിച്ച സാക്ഷ്യപത്രം സഹിതം അപേക്ഷ സമർപ്പിച്ചാൽ മാത്രമേ ഡ്യൂപ്ലിക്കേറ്റ് വെരിഫിക്കേഷൻ സർട്ടിഫിക്കറ്റ് നൽകുകയുള്ളൂ.

**പി.എസ്.സി. അറിയിപ്പ്**

**ഒറ്റത്തവണ പ്രമാണ പരിശോധന**

കേരള അഗ്രോ മെഷീനറി കോർപ്പറേഷൻ ലിമിറ്റഡിൽ മെക്കാനിക് (കാറ്റഗറി നമ്പർ 287/2012) തസ്തികയുടെ സാധ്യതാ പട്ടികയിലുൾപ്പെട്ട ഉദ്യോഗാർത്ഥികളുടെ ഒറ്റത്തവണ പ്രമാണ പരിശോധന അതാത് ജില്ലകളിലെ ആഫീസിൽ വച്ച് 20-03-2015 മുതൽ നടത്തുന്നു. സാധ്യതാപട്ടികയിലുൾപ്പെട്ട എല്ലാ ഉദ്യോഗാർത്ഥികളും തിരിച്ചറിയൽ രേഖ, പ്രായം, യോഗ്യതകൾ, സംവരണാനുകൂല്യം എന്നിവ തെളിയിക്കുന്ന രേഖകൾ 19-03-2015 നകം അവരവരുടെ പ്രൊഫൈലിൽ സ്കാൻ ചെയ്ത് അപ്ലോഡ് ചെയ്യേണ്ടതാണ്. നിർദ്ദേശങ്ങൾ പി.എസ്.സി. വെബ്സൈറ്റിലെ അനൗൺസ്മെന്റ് ലിങ്കിൽ ലഭ്യമാണ്. വെരിഫിക്കേഷൻ തീയതി, സമയം, സ്ഥലം എന്നിവ സംബന്ധിച്ച അറിയിപ്പ് ഉദ്യോഗാർത്ഥികളുടെ പ്രൊഫൈലിലുള്ള അനൗൺസ്മെന്റ് ലിങ്കിൽ ലഭ്യമാണ്. കൂടുതൽ വിവരങ്ങൾ പി.എസ്.സി. ജില്ലാ/മേഖലാ/ആസ്ഥാന ആഫീസുകളിൽ നിന്ന് ലഭ്യമാണ്.

**ഇൻറർവ്യൂ പ്രോഗ്രാം ഏപ്രിൽ 2015**

കെപിഎസ്സി ആസ്ഥാന ആഫീസ്, തിരുവനന്തപുരം			
Sl. No	Category No	Name of Post & Dept.	Date 2015 Mar.
1.	253/14, 254/14, 255/14, 257/14, 258/14, 260/14, 421/13, 474/12	Sub Inspector - Police(Trainee)(KCP)/ Armed Police SI (Trainee)/ Excise Inspector/ Armed Police Sub Inspector (SR for SC/ST)/ Assistant Jailor Gr I	08,09,10
2.		Departmental Test - January 2015- Viva Voce for Blind Candidates Account Test for Executive Officers 1 Manual of Office Procedures Test 2 Account Test (Lower) - 4 Papers 2 Account Test (Higher) - 4 Papers 1 Panchayat Test - 4 Papers 1	10
3.	619/12	Medical Officer (Homoeo) Homoeopathy	22,23,24, 29,30
കെപിഎസ്സി ജില്ലാ/മേഖലാ ആഫീസ്, എറണാകുളം			
4.	480/13	Departmental Test - January 2015- Viva Voce for Blind Candidates Kerala PWD Test - 2 Papers Departmental Test on Laws relating to Motor Vehicles for the Members of the Kerala Transport Subordinate Service & the Ministerial Staff of the Motor Vehicles Department- Manual of Office Procedures Test 1 District Office Manual Test 1 Secretariat Manual Test 1 Account Test (Lower) - 4 Papers 5 Account Test (Higher) - 4 Papers 2	22
5.	631/13 to 639/13	LGS (Ex-Servicemen only) NCA NCC/Sainik Welfare	22,23
6.	449/11	Junior Inspector of Co-operative Societies Co-operative Dept.	24,29,30
കെപിഎസ്സി ജില്ലാ/മേഖലാ ആഫീസ്, കോഴിക്കോട്			
7.		Departmental Test - January 2015- Viva Voce for Blind Candidates Account Test (Lower) KER Act & Rules	22
8.		Junior Inspector of Co-operative Societies Co-operative Dept.	22,23,24, 29,30

# തൊഴിൽ അവസരങ്ങൾ

വിവിധ തസ്തികകളിൽ നിയമനത്തിന് തിരഞ്ഞെടുക്കപ്പെടുന്നതിന് യോഗ്യതയുള്ള വരിൽനിന്നും അപേക്ഷ ക്ഷണിച്ചുകൊണ്ടുള്ള വിജ്ഞാപനം 12-03-2015 തീയതിയിലെ കേരള സർക്കാർ അസാധാരണ ഗസറ്റിൽ പ്രസിദ്ധീകരിച്ചിട്ടുണ്ട്. പ്ര

സ്തുത വിജ്ഞാപനങ്ങളുടെ സംക്ഷിപ്ത രൂപം ചുവടെ ചേർക്കുന്നു. ഉദ്യോഗാർത്ഥികൾ ഇതോടൊപ്പം ഗസറ്റും നോക്കേണ്ടതാണ്. ജനറൽ റിക്രൂട്ട്മെന്റിന് പിന്നാക്ക സമുദായങ്ങളിൽപ്പെട്ടവർക്ക് മൂന്നു വർഷവും പട്ടികജാതി/പട്ടി

കവർണ്ണ വിഭാഗത്തിൽപ്പെട്ടവർക്ക് 5 വർഷവും വരെ ഉയർന്ന പ്രായപരിധിയിൽ ഇളവ് അനുവദിക്കുന്നതാണ്. വയസ്സിളവിനെ സംബന്ധിച്ച കൂടുതൽ വിവരങ്ങൾക്ക് ഗസറ്റിലുള്ള പൊതുവ്യവസ്ഥകൾ നോക്കുക.

**അസാധാരണ ഗസറ്റ് തീയതി: 12-03-2015 അവസാന തീയതി: 16-04-2015 രാത്രി 12 മണി വരെ**

## ഉദ്യോഗാർത്ഥികളുടെ ശ്രദ്ധയ്ക്ക്

**അപേക്ഷ സമർപ്പിക്കുന്ന രീതി:** ഉദ്യോഗാർത്ഥികൾ കേരള പബ്ലിക് സർവ്വീസ് കമ്മീഷന്റെ ഔദ്യോഗിക വെബ്സൈറ്റായ [www.Keralapsc.gov.in](http://www.Keralapsc.gov.in). വഴി 'ഒറ്റത്തവണ രജിസ്ട്രേഷൻ' പ്രകാരം രജിസ്റ്റർ ചെയ്തശേഷമാണ് അപേക്ഷിക്കേണ്ടത്. രജിസ്റ്റർ ചെയ്തിട്ടുള്ള ഉദ്യോഗാർത്ഥികൾ അവരുടെ User Id യും Pass word ഉം ഉപയോഗിച്ച് Login ചെയ്ത ശേഷം സ്വന്തം Profile ലൂടെ അപേക്ഷിക്കേണ്ടതാണ്. ഓരോ തസ്തികയ്ക്ക് അപേക്ഷിക്കുമ്പോഴും പ്രസ്തുത തസ്തികയോടൊപ്പം കാണുന്ന Notification Link ലെ 'Apply Now' ൽ മാത്രം click ചെയ്യേണ്ടതാണ്. അപേക്ഷ ഫീസ് നൽകേണ്ടതില്ല. ആവശ്യമെങ്കിൽ രജിസ്ട്രേഷൻ കാർഡ് Link click ചെയ്ത് Profile ലെ വിശദാംശങ്ങൾ കാണുന്നതിനും പ്രിൻ്റ് ഔട്ട് എടുത്ത് സൂക്ഷിക്കുവാനും കഴിയും. Pass word രഹസ്യമായി സൂക്ഷിക്കേണ്ടതും വ്യക്തിഗത വിവരങ്ങൾ ശരിയാണെന്ന് ഉറപ്പുവരുത്തേണ്ടതും ഉദ്യോഗാർത്ഥിയുടെ ചുമതലയാണ്. ഓരോ തസ്തികയ്ക്ക് അപേക്ഷിക്കുന്നതിന് മുൻപും തന്റെ Profile ൽ ഉൾക്കൊള്ളിച്ചിരിക്കുന്ന വിവരങ്ങൾ ശരിയാണെന്ന് ഉദ്യോഗാർത്ഥി ഉറപ്പ് വരുത്തേണ്ടതാണ്. കമ്മീഷനുമായുള്ള എല്ലാ കത്തിടപാടുകളിലും User ID പ്രത്യേകം രേഖപ്പെടുത്തേണ്ടതാണ്. കമ്മീഷനു മുമ്പാകെ ഒരിക്കൽ സമർപ്പിച്ചിട്ടുള്ള അപേക്ഷ സോപാധികമായി സ്വീകരിക്കപ്പെടുന്നതാണ്. ആയതിനു ശേഷം അപേക്ഷയിൽ മാറ്റം വരുത്തുവാനോ ഒഴിവാക്കുവാനോ കഴിയുകയില്ല. തിരഞ്ഞെടുപ്പ് പ്രക്രിയയുടെ ഏതവസരത്തിലായാലും സമർപ്പിക്കപ്പെട്ട അപേക്ഷകൾ വിജ്ഞാപന വ്യവസ്ഥകൾക്ക് വിരുദ്ധമായി കാണുന്ന പക്ഷം നിരസിക്കുന്നതാണ്. വിദ്യാഭ്യാസ യോഗ്യത, പരിചയം, ജാതി, വയസ്സ് മുതലായവ തെളിയിക്കുന്നതിനുള്ള പ്രമാണങ്ങളുടെ പകർപ്പുകൾ കമ്മീഷൻ ആവശ്യപ്പെടുമ്പോൾ ഹാജരാക്കിയാൽ മതിയാകും.

**താഴെ പറയുന്ന തസ്തികകളിലേക്കുള്ള തിരഞ്ഞെടുപ്പിന് എഴുത്തുപരീക്ഷ/ഒറ്റത്തവണ പരീക്ഷ നടത്തുന്നപക്ഷം അർഹതപ്പെട്ട ഉദ്യോഗാർത്ഥികൾക്കുള്ള അഡ്മിഷൻ ടിക്കറ്റ് ഓൺലൈൻ സംവിധാനത്തിൽ കമ്മീഷന്റെ ഔദ്യോഗിക വെബ്സൈറ്റിലൂടെ നൽകുന്നതും, ഉദ്യോഗാർത്ഥികൾ അത് നിർദ്ദേശാനുസരണം ഡൗൺലോഡ് ചെയ്ത് പ്രിൻ്റ് എടുക്കേണ്ടതുമാകുന്നു.**

**ഒറ്റത്തവണ രജിസ്ട്രേഷൻ നടത്തിയിട്ടില്ലാത്ത ഉദ്യോഗാർത്ഥികൾ ഒറ്റത്തവണ രജിസ്ട്രേഷൻ പൂർത്തിയാക്കിയതിന് ശേഷവും നിലവിൽ രജിസ്റ്റർ ചെയ്തിട്ടുള്ള ഉദ്യോഗാർത്ഥികൾ അവരുടെ പ്രൊഫൈലിലൂടെയും ഓൺലൈനായി കമ്മീഷന്റെ വെബ്സൈറ്റിലൂടെയും അപേക്ഷ സമർപ്പിക്കേണ്ടതാണ്.**

### ജനറൽ റിക്രൂട്ട്മെന്റ് (സംസ്ഥാനതലം)

#### കാറ്റഗറി നമ്പർ: 2/2015 അസിസ്റ്റന്റ് ഡയറക്ടർ വ്യവസായവും വാണിജ്യവും

- വകുപ്പ്** : വ്യവസായവും വാണിജ്യവും
- ഉദ്യോഗപ്പേര്** : അസിസ്റ്റന്റ് ഡയറക്ടർ
- ശമ്പളം** : ₹ 21240-37040/-
- ഒഴിവുകളുടെ എണ്ണം** : 2 (രണ്ട്)
- കുറിപ്പ്** : 17.10.2012 ലെ G.O(P)No.61/2012 എസ്.ഡബ്ല്യു.ഡി നമ്പർ സർക്കാർ ഉത്തരവു പ്രകാരം ഈ തസ്തികയുടെ 3% ഒഴിവുകൾ വികലാംഗ വിഭാഗത്തിൽപ്പെട്ട (locomotor disability / Cerebral palsy, low vision) ഉദ്യോഗാർത്ഥികൾക്കായി സംവരണം ചെയ്തിരിക്കുന്നു.
- നിയമന രീതി** : നേരിട്ടുള്ള നിയമനം
- പ്രായം** : 18-36 ഉദ്യോഗാർത്ഥികൾ 02/01/1979 നും 01/01/1997 നും ഇടയിൽ ജനിച്ചവരായിരിക്കണം (രണ്ടു തീയതികളും ഉൾപ്പെടെ). മറ്റുപിന്നാക്കം, പട്ടികജാതി, പട്ടികവർഗ്ഗ വിഭാഗങ്ങളിലുള്ളവർക്ക് നിയമാനുസൃത ഇളവുണ്ടായിരിക്കും. വയസ്സിളവിനെ സംബന്ധിച്ച വ്യവസ്ഥകൾക്ക് പൊതുവ്യവസ്ഥകളിലെ രണ്ടാം ഖണ്ഡിക നോക്കുക.
- യോഗ്യതകൾ** : ഒരു അംഗീകൃത സർവ്വകലാശാലയിൽ നിന്നും എഞ്ചിനീയറിംഗിലോ ടെക്നോളജിയിലോ ഏതെങ്കിലും ബ്രാഞ്ചിലുള്ള ബിരുദം ഉണ്ടായിരിക്കണം.

അല്ലെങ്കിൽ ബിസിനസ് അഡ്മിനിസ്ട്രേഷനിൽ ഒരു അംഗീകൃത സർവ്വകലാശാലയിൽ നിന്നും നേടിയ ബിരുദാനന്തര ബിരുദം കുറിപ്പ്: KS&SSR Part II Rule 10(a)(ii) ബാധകമാണ്.

**8. പ്രൊബേഷൻ:** ഈ ഉദ്യോഗത്തിന് നിയമിക്കപ്പെടുന്നവർ ഉദ്യോഗത്തിൽ പ്രവേശിക്കുന്ന തീയതി മുതൽ തുടർച്ചയായ മൂന്ന് വർഷത്തിനുള്ളിൽ രണ്ടു വർഷം പ്രൊബേഷനിലായിരിക്കും.

**9. ട്രെയിനിംഗ്:** നേരിട്ടുള്ള നിയമനം വഴി തിരഞ്ഞെടുക്കപ്പെടുന്ന ഉദ്യോഗാർത്ഥികൾ സർക്കാർ നിശ്ചയിക്കുന്ന രീതിയിലുള്ള ഒരു ട്രെയിനിംഗ് പൂർത്തിയാക്കേണ്ടതാണ്. ട്രെയിനിംഗ് രീതി, ട്രെയിനിംഗ് കാലാവധി എന്നിവ നിയമന സമയത്ത് ഗവൺമെന്റ് തീരുമാനിക്കും. ട്രെയിനിംഗ് സമയത്ത് നിയമാനുസൃതമുള്ള യാത്രാപ്പടി നൽകപ്പെടും. ട്രെയിനിംഗ് കാലാവധി ഡ്യൂട്ടിയായി പരിഗണിക്കപ്പെടും. ഇൻക്രിമെന്റ്, പരിചയം, പ്രൊബേഷൻ എന്നിവയ്ക്ക് ട്രെയിനിംഗ് കാലം കണക്കാക്കുന്നതാണ്.

#### കാറ്റഗറി നമ്പർ: 3/2015 അഗ്രികൾച്ചറൽ ഓഫീസർ കേരള ലാന്റ് യൂസ് ബോർഡ്

- വകുപ്പ്** : കേരള ലാന്റ് യൂസ് ബോർഡ്
- ഉദ്യോഗപ്പേര്** : അഗ്രികൾച്ചറൽ ഓഫീസർ
- ശമ്പളം** : ₹ 20740-36140
- ഒഴിവുകളുടെ എണ്ണം** : 1 (ഒന്ന്)
- നിയമന രീതി** : നേരിട്ടുള്ള നിയമനം

- പ്രായം** : (20-36) ഉദ്യോഗാർത്ഥികൾ 02.01.1979 നും 01.01.1995-നും ഇടയിൽ ജനിച്ചവരായിരിക്കണം. (രണ്ട് തീയതികളും ഉൾപ്പെടെ) മറ്റ് പിന്നോക്ക വിഭാഗത്തിൽ ഉൾപ്പെട്ടവർക്കും പട്ടികജാതി / പട്ടിക വർഗ്ഗ വിഭാഗത്തിൽ ഉൾപ്പെട്ടവർക്കും നിയമാനുസൃത ഇളവുണ്ടായിരിക്കും. (വയസ്സിളവിനെ സംബന്ധിച്ച് മറ്റ് വ്യവസ്ഥകൾക്ക് പൊതുവ്യവസ്ഥകളിലെ രണ്ടാം ഖണ്ഡിക നോക്കുക.)
- യോഗ്യതകൾ** : ഏതെങ്കിലും അംഗീകൃത സർവ്വകലാശാലയിൽ നിന്നും അഗ്രികൾച്ചറലോ ഹോർട്ടികൾച്ചറലോ ലഭിച്ച സെക്കന്റ് ക്ലാസ്സ് ബിരുദം അല്ലെങ്കിൽ തത്തുല്യയോഗ്യത.
- കുറിപ്പ്:** KS & SSR Part II, Rule 10 (a) (ii) ബാധകമാണ്.

#### കാറ്റഗറി നമ്പർ: 4/2015 ഇൻസ്പെക്ടർ ലീഗൽ മെട്രോളജി വകുപ്പ്

- വകുപ്പ്** : ലീഗൽ മെട്രോളജി വകുപ്പ്
- ഉദ്യോഗപ്പേര്** : ഇൻസ്പെക്ടർ
- ശമ്പളം** : ₹ 16180 - 29180/-
- ഒഴിവുകളുടെ എണ്ണം** : 9 (ഒൻപത്)
- നിയമനരീതി** : നേരിട്ടുള്ള നിയമനം
- പ്രായം** : 19-37.

ഉദ്യോഗാർത്ഥികൾ 02.01.1978 നും 01.01.1996 നും ഇടയിൽ ജനിച്ചവരായിരിക്കണം. (രണ്ടുതീയതികളും ഉൾപ്പെടെ) (a) മറ്റു പിന്നോക്ക സമുദായങ്ങൾക്ക്: 19 - 40. അപേക്ഷകർ 02.01.1975 നും 01.01.1996 നും ഇടയിൽ ജനിച്ചവരായിരിക്കണം. (രണ്ടുതീയതികളും ഉൾപ്പെടെ) (b) പട്ടികജാതി/പട്ടികവർഗ്ഗക്കാർക്ക്: 19-42. അപേക്ഷകർ 02.01.1973 നും 01.01.1996 നും ഇടയിൽ ജനിച്ചവരായിരിക്കണം. (രണ്ടുതീയതികളും ഉൾപ്പെടെ) (വയസ്സിളവിനെ സംബന്ധിച്ച മറ്റു വ്യവസ്ഥകൾക്ക് വിജ്ഞാപനത്തിലെ പൊതുവ്യവസ്ഥകളിലെ രണ്ടാം ഖണ്ഡിക നോക്കുക).

**7 യോഗ്യതകൾ** 1 ഒരു അംഗീകൃത സർവ്വകലാശാലയിൽ നിന്നും ഫിസിക്കൽ ഒരു വിഷയമായി സയൻസിലോ ടെക്നോളജിയിലോ അല്ലെങ്കിൽ എഞ്ചിനീയറിംഗിലോ (മെക്കാനിക്കൽ/ഇലക്ട്രോണിക്സ്/ഇലക്ട്രോണിക്സും കമ്പ്യൂട്ടറേഷനും/അല്ലെങ്കിൽ ഇലക്ട്രോണിക്സ്/ഇൻസ്ട്രുമെന്റേഷൻ ടെക്നോളജി) ഉള്ള ബിരുദം. അല്ലെങ്കിൽ ഒരു അംഗീകൃത സർവ്വകലാശാലയിൽ നിന്നോ ബോർഡ് ഓഫ് ടെക്നിക്കൽ എഡ്യൂക്കേഷനിൽ നിന്നോ മൂന്ന് വർഷത്തിൽ കുറയാതെ ദൈർഘ്യമുള്ള ഒരു റഗുലർ കോഴ്സിലുള്ള പഠനശേഷം നൽകുന്ന ഡിപ്ലോമ (മെക്കാനിക്കൽ/ഇലക്ട്രോണിക്സ്/ഇലക്ട്രോണിക്സും കമ്പ്യൂട്ടറേഷനും/അല്ലെങ്കിൽ ഇലക്ട്രോണിക്സ്/ഇൻസ്ട്രുമെന്റേഷൻ ടെക്നോളജി).

2 സംസ്ഥാനത്തെ പ്രാദേശിക ഭാഷയിൽ സംസാരിക്കുവാനും എഴുതുവാനും വായിക്കുവാനുമുള്ള കഴിവുണ്ടായിരിക്കണം. കുറിപ്പ് (i) ഈ തസ്തികയുടെ തിരഞ്ഞെടുപ്പിന് KS & SSR Part II Rule 10(a)(ii) ബാധകമാണ്.

**8 പരിശീലനം** (i) ഇൻസ്പെക്ടർ തസ്തികയിൽ നിയമിക്കപ്പെടുന്ന ആൾ പ്രസ്തുത തസ്തികയ്ക്ക് കൺഫർമേഷൻ പ

രിഗണിക്കപ്പെടുന്നതിനു മുമ്പ് കേന്ദ്രഗവൺമെന്റിന്റെ കീഴിലുള്ള ഇൻഡ്യൻ ഇൻസ്റ്റിറ്റ്യൂട്ട് ഓഫ് ലീഗൽ മെട്രോളജി നടത്തുന്ന ബേസിക് ട്രെയിനിംഗ് കോഴ്സ് വിജയകരമായി പൂർത്തിയാക്കിയിരിക്കണം. (ii) ലീഗൽ മെട്രോളജി ഇൻസ്പെക്ടർ തസ്തികയിൽ നിയമിക്കപ്പെടുന്ന ആൾ ആർ മാസത്തിൽ കുറയാത്തകാലം മുൻപായിലുള്ള ഇന്ത്യാ ഗവൺമെന്റിന്റെ കമ്മട്ടത്തിലോ നിലവാരമുള്ള തുലാസുകൾ നിർമ്മിക്കുന്ന ഒരു അംഗീകൃത ഫാക്ടറിലോ പരിശീലനം നേടേണ്ടതാണ്. തുലാസുകളുടെ അറ്റകുറ്റപ്പണികൾ നടത്തുന്നതിനും കേടുപാടുകൾ തീർക്കുന്നതിനും തയാറാകേണ്ടതാണ്.

#### കാറ്റഗറി നമ്പർ: 5/2015-6/2015 ഒന്നാം ഗ്രേഡ് ഓവർസിയർ/ഒന്നാം ഗ്രേഡ് ഡ്രാഫ്റ്റ്സ്മാൻ (സിവിൽ) പൊതുമരാമത്ത്/ജലസേചനം

- വകുപ്പ്** : പൊതുമരാമത്ത്/ജലസേചനം
- ഉദ്യോഗപ്പേര്** : ഒന്നാം ഗ്രേഡ് ഓവർസിയർ/ഒന്നാം ഗ്രേഡ് ഡ്രാഫ്റ്റ്സ്മാൻ (സിവിൽ)
- ശമ്പളം** : ₹ 13,900-24,040/
- നിയമന രീതിയും ഒഴിവുകളുടെ എണ്ണവും:**

**I. കാറ്റഗറി നമ്പർ: 5/2015**  
പൊതുമരാമത്ത് വകുപ്പിലെ ഉദ്യോഗസ്ഥരിൽ നിന്ന് മാത്രമുള്ള നേരിട്ടുള്ള നിയമനം - പ്രതീക്ഷിത ഒഴിവുകൾ (പൊതുമരാമത്ത് വകുപ്പിലേക്കുള്ള നിയമനത്തിന്)

**II കാറ്റഗറി നമ്പർ 6/2015**  
ജലസേചന വകുപ്പിലെ ഉദ്യോഗസ്ഥരിൽ നിന്ന് മാത്രമുള്ള നേരിട്ടുള്ള നിയമനം - പ്രതീക്ഷിത ഒഴിവുകൾ (ജലസേചന വകുപ്പിലേക്കുള്ള നിയമനത്തിന്)

**കുറിപ്പ്:** (i) കെ.എസ് & എസ്.എസ്.ആർ രണ്ടാം ഭാഗത്തിലെ 14 മുതൽ 17 വരെയുള്ള ചട്ടങ്ങൾ ഈ തിരഞ്ഞെടുപ്പിന് ബാധകമല്ല.

**5. പ്രായം** : ഉയർന്ന പ്രായ പരിധി ബാധകമല്ല. എന്നാൽ യാതൊരു കാരണവശാലും ഉയർന്ന പ്രായം 01.01.2015-ന് 50 (അമ്പത്) വയസ്സ് കവിയാൻ പാടില്ല. (കാറ്റഗറി നമ്പർ: I നും II നും)

**6. യോഗ്യതകൾ:**  
കാറ്റഗറി I മുതൽ II വരെ  
(a) കേരള സർവ്വകലാശാലയിൽ നിന്നുള്ള സിവിൽ എഞ്ചിനീയറിംഗ് ഡിപ്ലോമ അല്ലെങ്കിൽ തത്തുല്യമായി സർക്കാർ അംഗീകരിച്ചിട്ടുള്ള ഡിപ്ലോമ.  
**കുറിപ്പ്:** കെ.എസ്. & എസ്.എസ്.ആർ പാർട്ട് II റൂൾ 10 (a) II ബാധകമാണ്.  
(b) ബന്ധപ്പെട്ട വകുപ്പിൽ രണ്ടാം ഗ്രേഡ് ഓവർസിയർ/ഡ്രാഫ്റ്റ്സ്മാൻ, മൂന്നാം ഗ്രേഡ് ഓവർസിയർ/ട്രേസർ, ക്ലർക്ക്, ടെക്നീഷ്യൻ, ടെക്നീഷ്യൻ-ക്ലർക്ക് അല്ലെങ്കിൽ കോൺഫിഡൻഷ്യൽ അസിസ്റ്റന്റ് തസ്തികയിൽ രണ്ട് വർഷത്തിൽ കുറയാത്ത സേവനം.  
**കുറിപ്പ്:** 1. ഉദ്യോഗാർത്ഥികൾ സേവന ദൈർഘ്യം തെളിയിക്കുന്നതിന് ബന്ധപ്പെട്ട ഓഫീസ് മേധാവിയിൽ നിന്നോ വകുപ്പ് മേധാവിയിൽ നിന്നോ ലഭിച്ച സർവീസ് സർട്ടിഫിക്കറ്റിന്റെ അസ്സൽ കമ്മീഷൻ ആവശ്യപ്പെടുമ്പോൾ ഹാജരാക്കേണ്ടതാണ്. സർവീസ് സർട്ടിഫിക്കറ്റ് താഴെ കാണിച്ചിട്ടുള്ള മാതൃകയിൽ ആയിരിക്കണം.

**അസാധാരണ ഗസറ്റ് തീയതി: 12-03-2015 അവസാന തീയതി: 16-04-2015 രാത്രി 12 മണി വരെ**

**സർവീസ് സർട്ടിഫിക്കറ്റ്**

1. ഉദ്യോഗസ്ഥന്റെ/ഉദ്യോഗസ്ഥയുടെ പേര് :
2. ഇപ്പോൾ വഹിക്കുന്ന തസ്തിക :
3. ശമ്പള നിരക്ക് :
4. ഇപ്പോൾ ജോലി ചെയ്യുന്ന വകുപ്പ് :
5. ഇപ്പോൾ ജോലി ചെയ്യുന്ന തസ്തികയിൽ പ്രൊബേഷൻ പ്രഖ്യാപിച്ച തീയതി :
6. സേവനം സംബന്ധിച്ച് വിശദാംശങ്ങൾ (സർവീസിൽ പ്രവേശിച്ച തീയതി മുതൽ ഇതുവരെയുള്ളത്) തസ്തികയുടെ പേര് ശമ്പള വകുപ്പ് കാലയളവ് നിരക്ക് മുതൽ വരെ

ആകെ സർവീസ് ..... വർഷം ..... മാസം .... ദിവസം മേൽപ്പറഞ്ഞ വിവരങ്ങൾ ഉദ്യോഗാർത്ഥിയുടെ സർവീസ് രേഖകൾ പരിശോധിച്ച് ശരിയാണെന്ന് ബോധ്യപ്പെട്ടിട്ടുണ്ട്. ശ്രീ/ശ്രീമതി..... പൊതുമാതൃകയിൽ/ ജലസേചന വകുപ്പിൽ ഒന്നാം ഗ്രേഡ് ഓവർസിയർ/ഒന്നാം ഗ്രേഡ് ഡ്രാഫ്റ്റ്സ്മാൻ (സിവിൽ) (ഡിപ്ലോമിട്ട്) മേലധികാരിയുടെ ഒപ്പും (തീയതി സഹിതം) പേരും ഔദ്യോഗിക പദവിയും സ്മലം: തീയതി:

(ആഫീസ് മുദ്ര)

**കുറിപ്പ്:** 2. മേൽപ്പറഞ്ഞ തസ്തികയിൽ താൽക്കാലിക അടിസ്ഥാനത്തിൽ ജോലി നോക്കുന്നവരുടെ അപേക്ഷകൾ പരിഗണിക്കുന്നതല്ല.

**കുറിപ്പ്:** 3. ഏതെങ്കിലും സമയത്ത് യോഗ്യതയുള്ള അപേക്ഷകരെ ലഭിക്കാതെ വരുന്നപക്ഷം ഡിപ്ലോമിട്ടുമെന്റർ കാട്ടു ഒഴിവുകൾ ഒപ്പുണ്ട് മാർക്കറ്റ് വിഭാഗത്തിലെ യോഗ്യതയുള്ള ഉദ്യോഗാർത്ഥികളിൽ നിന്നും നേരിട്ടുള്ള നിയമനം വഴി നികത്തുന്നതാണ്.

**ജനറൽ റിക്രൂട്ട്മെന്റ് (ജില്ലാതലം)**

**കാറ്റഗറി നമ്പർ: 7/2015  
ജില്ലാ സഹകരണ ബാങ്ക് പബ്ലിക് റിലേഷൻസ് ഓഫീസർ പാർട്ട് ഒന്ന് (നേരിട്ടുള്ള നിയമനം)**

1. സ്ഥാപനം : ജില്ലാ സഹകരണ ബാങ്ക്
  2. ഉദ്യോഗപ്പേര് : പബ്ലിക് റിലേഷൻസ് ഓഫീസർ
  3. ശമ്പളം : ₹ 13,075-31,300/-
  4. ഒഴിവുകളുടെ എണ്ണം : പാലക്കാട് 1  
(ആകെ ഒഴിവുകളുടെ 50% ഈ വിഭാഗത്തിൽ നിന്ന് നികത്തുന്നതാണ്).
- കുറിപ്പ്:** (i) ഈ വിജ്ഞാപനപ്രകാരം ഉദ്യോഗാർത്ഥികൾ മുകളിൽ ഒഴിവ് രേഖപ്പെടുത്തിയിട്ടുള്ള ജില്ലാ സഹകരണ ബാങ്കിലെ ടി തസ്തികയിലേയ്ക്ക് മാത്രമേ അപേക്ഷിക്കുവാൻ പാടുള്ളൂ. അപേക്ഷയുടെ നിർദ്ദിഷ്ടകോളത്തിൽ പ്രസ്തുത ജില്ലയുടെ പേര് രേഖപ്പെടുത്തേണ്ടതാണ്.
- 5. നിയമന രീതി :** നേരിട്ടുള്ള നിയമനം.
- 6. പ്രായം :** 18-40. ഉദ്യോഗാർത്ഥികൾ 02.01.1975നും 01.01.1997നും ഇടയിൽ ജനിച്ചവരായിരിക്കണം. (രണ്ടു തീയതികളും ഉൾപ്പെടെ). പട്ടികജാതി/പട്ടികവർഗ്ഗ വിഭാഗത്തിലുള്ളവർക്കും മറ്റു പിന്നോക്ക വിഭാഗത്തിൽപ്പെട്ടവർക്കും, നിയമാനുസൃത വയസ്സിലുപരി ലഭിക്കുന്നതായിരിക്കും.
- കുറിപ്പ്:** (i) യാതൊരു കാരണവശാലും ഉയർന്ന പ്രായപരിധി 50 (അൻപത്) വയസ് കവിയാൻ പാടില്ല എന്ന വ്യവസ്ഥയ്ക്ക് വിധേയമായി ഉയർന്ന പ്രായപരിധിയിൽ അനുവദിച്ചിട്ടുള്ള പ്രത്യേക ആനുകൂല്യങ്ങൾക്ക് ഈ വിജ്ഞാപനത്തിന്റെ പാർട്ട് 2 പൊതുവ്യവസ്ഥകൾ ഖണ്ഡിക 2 നോക്കുക.

09.03.1998ലെ സർക്കാർ ഉത്തരവ് (പി) നമ്പർ 41/98ൽ പറയുന്ന ഇരുപത്തിയൊൻപത് സഹകരണ സ്ഥാപനങ്ങളിൽ എംപ്ലോയ്മെന്റ് എക്സ്പ്രെസ്സ് മുഖേന താൽക്കാലികമായി പ്രൊബേഷനൽ നിയമനം ലഭിച്ചിട്ടുള്ളവർക്ക് (സർവീസിൽ തുടരുന്നവരോ പിരിച്ചുവിട്ടിട്ടുള്ളവരോ ആയിട്ടുള്ളവർ) ഒരു വർഷത്തിൽ കുറയാതെ സർവീസ് ഉള്ളപക്ഷം തങ്ങളുടെ സർവീസിന്റെ ദൈർഘ്യത്തോളം ഉയർന്ന പ്രായപരിധിയിൽ ഇളവ് നൽകുന്നതാണ്. എന്നാൽ പ്രായപരിധിയിലുള്ള ഈ ഇളവ് പരമാവധി അഞ്ചുവർഷക്കാലത്തേക്ക് മാത്രമേ ലഭിക്കുകയുള്ളൂ. ഒരിക്കൽ സ്ഥിരമായ അടിസ്ഥാനത്തിൽ (റെഗുലർ ബേസിസ്) നിയമനം ലഭിച്ചുകഴിഞ്ഞാൽ ഈ ആനുകൂല്യം മറ്റേതെങ്കിലും തസ്തികയിലേയ്ക്കുള്ള നിയമനത്തിന് നൽകുന്നതല്ല. ഈ ആനുകൂല്യം ലഭിക്കേണ്ടവർ ആ വിവരം അപേക്ഷയിലെ നിർദ്ദിഷ്ട കോളത്തിൽ കാണിച്ചിരിക്കേണ്ടതും ബന്ധപ്പെട്ട സഹകരണ സ്ഥാപനങ്ങളിലെ വകുപ്പ്/ ഓഫീസ് മേധാവിയിൽ നിന്നോ നിയമനാധികാരിയിൽ നിന്നോ താല്ക്കാലിക നിയമനത്തിലിരുന്ന തസ്തികയുടെ പേര്, ശമ്പളനിരക്ക്, വകുപ്പ്/ സ്ഥാപനം ജോലിയിൽ പ്രവേശിച്ച തീയതി, പിരിച്ചുവിട്ടിട്ടുള്ള തീയതി മുതലായ വിശദവിവരങ്ങൾ വ്യക്തമാക്കുന്ന

സർട്ടിഫിക്കറ്റ് (അസ്സൽ) കമ്മീഷൻ ആവശ്യപ്പെടുന്ന സമയത്ത് ഹാജരാക്കേണ്ടതുമാണ്. പ്രസ്തുത സർട്ടിഫിക്കറ്റിൽ അപേക്ഷകൻ സഹകരണ സ്ഥാപനത്തിലെ റഗുലർ സർവീസിലെല്ലാ ജോലി നോക്കിയിരുന്നതെന്ന് രേഖപ്പെടുത്തേണ്ടതാണ്. അപ്രകാരം ഹാജരാക്കപ്പെടുന്ന സർട്ടിഫിക്കറ്റ് (അസ്സൽ) ഉദ്യോഗാർത്ഥികൾക്ക് മടക്കിക്കൊടുക്കുന്നതല്ല.

**7. യോഗ്യതകൾ:** 1 (എ) ഒരു അംഗീകൃത സർവ്വകലാശാലയിൽ നിന്നും പബ്ലിക് റിലേഷൻസിലോ ജേർണലിസത്തിലോ 50% മാർക്കിൽ കുറയാതെ ലഭിച്ചിട്ടുള്ള ബാച്ചിലർ ബിരുദം/മാസ്റ്റർ ബിരുദം.

**അല്ലെങ്കിൽ**

(ബി) ഒരു അംഗീകൃത സർവ്വകലാശാലയിൽ നിന്നും ഇംഗ്ലീഷ് സാഹിത്യത്തിലോ മലയാളം സാഹിത്യത്തിലോ 50% മാർക്കിൽ കുറയാതെ ലഭിച്ചിട്ടുള്ള മാസ്റ്റർ ബിരുദവും ഒരു അംഗീകൃത സർവ്വകലാശാലയിൽ നിന്നും/സ്ഥാപനത്തിൽ നിന്നും പബ്ലിക് റിലേഷൻസിലോ ജേർണലിസത്തിലോ ലഭിച്ചിട്ടുള്ള പോസ്റ്റ് ഗ്രാഡ്വേറ്റ് ഡിപ്ലോമയും ഉണ്ടായിരിക്കണം. (KS & SSR Part II Rule 10 (a) ii ബാധകമാണ്).

2. പരിചയം. പ്രസ്തുത മേഖലയിൽ ചുരുങ്ങിയത് മൂന്ന് വർഷത്തെ പരിചയം ഉണ്ടായിരിക്കണം.

പ്രവൃത്തിപരിചയം അടിസ്ഥാനയോഗ്യത നേടിയതിനുശേഷവും വിജ്ഞാപനപ്രകാരം പ്രസ്തുത തസ്തികയുടെ അപേക്ഷ സ്വീകരിക്കുന്നതിനായി നിശ്ചയിച്ചിരിക്കുന്ന അവസാന തീയതിക്കുമുമ്പായും നേടിയതായിരിക്കണം. പരിചയ സർട്ടിഫിക്കറ്റ് താഴെ പറയുന്ന ബന്ധപ്പെട്ട നിയന്ത്രണാധികാരി സാക്ഷ്യപ്പെടുത്തിയിരിക്കണം.

(എ) സഹകരണ സ്ഥാപനങ്ങൾ : പ്രസ്തുത ജില്ലയിലെ സഹകരണ സംഘം ജോയിന്റ് രജിസ്ട്രാർ

(ബി) കമ്പനികൾ/കോർപ്പറേഷനുകൾ : പ്രസ്തുത സ്ഥാപനത്തിലെ ജനറൽ മാനേജർ റാങ്കിൽ താഴെയല്ലാത്ത ഓഫീസർ

(സി) പത്രസ്ഥാപനങ്ങൾ : എഡിറ്റർ/ജനറൽ മാനേജർ റാങ്കിൽ താഴെയല്ലാത്ത ഓഫീസർ

(മുകളിൽ ബി.സി വിഭാഗങ്ങളിലെ സർട്ടിഫിക്കറ്റുകൾ ഗവൺമെന്റിലെ ബന്ധപ്പെട്ട വകുപ്പിന്റെ ജില്ലാതല റാങ്കിൽ കുറയാത്ത ഓഫീസർ സാക്ഷ്യപ്പെടുത്തേണ്ടതാണ്.

(ഡി) ഷെഡ്യൂൾഡ് ബാങ്കുകൾ : ബന്ധപ്പെട്ട ബാങ്കിന്റെ റീജിയണൽ മാനേജറുടെ റാങ്കിൽ കുറയാത്ത ഓഫീസർ.

(ഇ) സർക്കാർ സ്ഥാപനങ്ങൾ : ബന്ധപ്പെട്ട സർക്കാർ സ്ഥാപനങ്ങൾ/ പൊതുമേഖലാ സ്ഥാപനങ്ങൾ : വ്യവസായ വകുപ്പിലെയോ തൊഴിൽ വകുപ്പിലെയോ ബന്ധപ്പെട്ട ജില്ലാതല ഓഫീസർമാർ.

(സർട്ടിഫിക്കറ്റുകളുടെ സത്യവസ്ഥ പരിശോധനയ്ക്ക് വിധേയമാക്കുന്നതും വ്യാജസർട്ടിഫിക്കറ്റുകൾ നൽകുന്നവരുടെയും ഹാജരാക്കുന്ന ഉദ്യോഗാർത്ഥികളുടെയും പേരിൽ നിയമാനുസൃത നടപടികൾ സ്വീകരിക്കുന്നതുമാണ്).

ഉദ്യോഗാർത്ഥികൾ തൊഴിൽ പരിചയം തെളിയിക്കുന്നതിന് ഹാജരാക്കേണ്ട സർട്ടിഫിക്കറ്റിൽ താഴെ പറയുന്ന വിവരങ്ങൾ ഉൾക്കൊള്ളിച്ചിരിക്കണം.

1. സ്ഥാപനത്തിന്റെ/കമ്പനി/ ഗവൺമെന്റ് വകുപ്പ്/ സഹകരണ സ്ഥാപനങ്ങൾ മുതലായവയുടെ പേരും രജിസ്ട്രേഷൻ നമ്പരും
2. ഉദ്യോഗാർത്ഥിയുടെ പേരും മേൽവിലാസവും ;
3. തസ്തികയുടെ പേര് (ജോലിചെയ്തിരുന്ന തസ്തികയുടെ പേരും ജോലിയുടെ സ്വഭാവവും) ;
- (അതായത് ശമ്പളത്തോടു കൂടിയോ അല്ലാതെയോ ഉള്ള അപ്രന്റീസ് അല്ലെങ്കിൽ സ്ഥിരമായോ താൽക്കാലികമായോ ആയ ജീവനക്കാരൻ ഇവയിലേതാണോ അത് സൂചിപ്പിക്കണം).
4. ശമ്പള നിരക്ക് ;
5. പരിചയത്തിന്റെ ദൈർഘ്യം : ..... മുതൽ ..... വരെ
6. സർട്ടിഫിക്കറ്റ് നൽകുന്ന ഓഫീസറുടെ പേരും ഒപ്പും ഔദ്യോഗിക പദവിയും ;

സ്ഥലം : (ഓഫീസ് മുദ്ര) (സാക്ഷ്യപ്പെടുത്തൽ) കൗണ്ടർ സിഗ്നേച്ചർ) തീയതി : (ഓഫീസ് മുദ്ര)

**കാറ്റഗറി നമ്പർ: 8/2015  
ജില്ലാ സഹകരണ ബാങ്ക് പബ്ലിക് റിലേഷൻസ് ഓഫീസർ പാർട്ട് രണ്ട്**

1. സ്ഥാപനം : ജില്ലാ സഹകരണ ബാങ്ക്
2. ഉദ്യോഗപ്പേര് : പബ്ലിക് റിലേഷൻസ് ഓഫീസർ
3. ശമ്പളം : ₹ 13,075- 31,300/-
4. ഒഴിവുകളുടെ എണ്ണം : പാലക്കാട് (പ്രതീക്ഷിത ഒഴിവുകൾ)

പ്രസ്തുത തസ്തികയുടെ റാങ്ക് ലിസ്റ്റിന്റെ കാലവധിക്കുള്ളിൽ എഴുതി അറിയിക്കപ്പെടുന്ന ആകെ ഒഴിവുകളുടെ (ഇപ്പോൾ വിജ്ഞാപനം ചെയ്ത ഒഴിവുകൾ ഉൾപ്പെടെ) 50% ഈ

വിഭാഗത്തിൽ നിന്നും നികത്തുന്നതാണ്.

**കുറിപ്പ്:** (i) ഈ വിജ്ഞാപനപ്രകാരം തയ്യാറാക്കപ്പെടുന്ന റാങ്ക് ലിസ്റ്റ് പ്രാബല്യത്തിൽ വരുന്ന തീയതി മുതൽ ഏറ്റവും കുറഞ്ഞത് ഒരു വർഷവും ഏറ്റവും കൂടിയത് മൂന്ന് വർഷവും നിലവിലിരിക്കുന്നതാണ്. എന്നാൽ ഒരു വർഷത്തിനുശേഷം ഇതേ ഉദ്യോഗത്തിന് ഒരു പുതിയ റാങ്ക് ലിസ്റ്റ് പ്രസിദ്ധീകരിക്കപ്പെടുകയാണെങ്കിൽ ആ തീയതി മുതൽ ഈ വിജ്ഞാപനപ്രകാരം തയ്യാറാക്കപ്പെടുന്ന റാങ്ക് ലിസ്റ്റിന് പ്രാബല്യമുണ്ടായിരിക്കുന്നതല്ല. ലിസ്റ്റ് പ്രാബല്യത്തിലിരിക്കുന്ന സമയത്ത് എഴുതി അറിയിക്കപ്പെടുന്ന കൂടുതൽ ഒഴിവുകളുടെ 50% ഈ ലിസ്റ്റിൽ നിന്നും നികത്തുന്നതാണ്.

(ii) ഈ വിജ്ഞാപനപ്രകാരമുള്ള തെരഞ്ഞെടുപ്പ് ജില്ലാടിസ്ഥാനത്തിൽ നടത്തുന്നതാണ്. ആയതിനാൽ ഉദ്യോഗാർത്ഥികൾ മുകളിൽ ഒഴിവ് രേഖപ്പെടുത്തിയിട്ടുള്ളതും അവരവരുടെ മെമ്പർ സൊസൈറ്റി/പ്രാഥമിക സഹകരണ സംഘങ്ങൾ അഫിലിയേറ്റ് ചെയ്യപ്പെട്ടിട്ടുള്ളതുമായ ജില്ലാ സഹകരണ ബാങ്കിലെ ടി തസ്തികയിലേക്കു മാത്രം അപേക്ഷിക്കേണ്ടതും, അപേക്ഷയുടെ നിർദ്ദിഷ്ട കോളത്തിൽ പ്രസ്തുത ജില്ലയുടെ പേര് രേഖപ്പെടുത്തേണ്ടതാണ്.

**5. നിയമന രീതി :** മുകളിൽ ഒഴിവ് രേഖപ്പെടുത്തിയിട്ടുള്ള ജില്ലാ സഹകരണ ബാങ്കിൽ അഫിലിയേറ്റ് ചെയ്ത മെമ്പർ സൊസൈറ്റി/പ്രാഥമിക സഹകരണ സംഘങ്ങളിൽ സ്ഥിരമായി ജോലി ചെയ്തുവരുന്നവരും നിശ്ചിത യോഗ്യതയുള്ളവരുമായ ജീവനക്കാരിൽ നിന്ന് നേരിട്ടുള്ള നിയമനം.

**6. പ്രായം :** 18-50 ഉദ്യോഗാർത്ഥികൾ 02.01.1965 നും 01.01.1997നും ഇടയിൽ ജനിച്ചവരായിരിക്കണം (രണ്ടു തീയതികളും ഉൾപ്പെടെ)

**7. യോഗ്യതകൾ :** 1. (എ) ഒരു അംഗീകൃത സർവ്വകലാശാലയിൽ നിന്നും പബ്ലിക് റിലേഷൻസിലോ ജേർണലിസത്തിലോ 50% മാർക്കിൽ കുറയാതെ ലഭിച്ചിട്ടുള്ള ബാച്ചിലർ ബിരുദം/മാസ്റ്റർ ബിരുദം.

**അല്ലെങ്കിൽ**

(ബി) ഒരു അംഗീകൃത സർവ്വകലാശാലയിൽ നിന്നും ഇംഗ്ലീഷ് സാഹിത്യത്തിലോ മലയാളം സാഹിത്യത്തിലോ 50% മാർക്കിൽ കുറയാതെ ലഭിച്ചിട്ടുള്ള മാസ്റ്റർ ബിരുദവും ഒരു അംഗീകൃത സർവ്വകലാശാലയിൽ നിന്നും/സ്ഥാപനത്തിൽ നിന്നും പബ്ലിക് റിലേഷൻസിലോ ജേർണലിസത്തിലോ ലഭിച്ചിട്ടുള്ള പോസ്റ്റ് ഗ്രാഡ്വേറ്റ് ഡിപ്ലോമയും ഉണ്ടായിരിക്കണം. (KS & SSR Part II Rule 10 (a) ii ബാധകമാണ്).

2. പരിചയം. പ്രസ്തുത മേഖലയിൽ ചുരുങ്ങിയത് മൂന്ന് വർഷത്തെ പരിചയം ഉണ്ടായിരിക്കണം.

പ്രവൃത്തിപരിചയം അടിസ്ഥാനയോഗ്യത നേടിയതിനുശേഷവും വിജ്ഞാപനപ്രകാരം പ്രസ്തുത തസ്തികയുടെ അപേക്ഷ സ്വീകരിക്കുന്നതിനായി നിശ്ചയിച്ചിരിക്കുന്ന അവസാന തീയതിക്കുമുമ്പായും നേടിയതായിരിക്കണം.

3. ബന്ധപ്പെട്ട ജില്ലാ സഹകരണ ബാങ്കിൽ അഫിലിയേറ്റ് ചെയ്ത മെമ്പർ സൊസൈറ്റി/പ്രാഥമിക സഹകരണ സംഘങ്ങളിൽ ഏതെങ്കിലും തസ്തികയിൽ 3 വർഷത്തിൽ കുറയാതെ യുള്ള റഗുലർ സർവീസുള്ളവരും സർവീസിൽ തുടരുന്നവരുമായ സ്ഥിരം ജീവനക്കാരായിരിക്കണം. ജീവനക്കാർ അപേക്ഷ അയയ്ക്കുന്ന അവസരത്തിൽ മാത്രമല്ല ജോലി ലഭിക്കുന്ന തീയതിയിലും സംഘത്തിന്റെ സേവനത്തിൽ ഉണ്ടായിരിക്കണം.

ബന്ധപ്പെട്ട അപ്ലൈഡ്/കേന്ദ്ര സൊസൈറ്റിയിൽ അഫിലിയേറ്റ് ചെയ്തിട്ടുള്ള പ്രാഥമിക സഹകരണ/അംഗസംഘങ്ങളിലെ ജീവനക്കാർക്ക് സംവരണം ചെയ്തിട്ടുള്ള ഒഴിവിൽ പി.എസ്. സി മുഖേന നിയമിക്കപ്പെട്ടവർ അപ്രകാരമുള്ള തസ്തികയിൽ തുടരുമ്പോൾ ഈ വിജ്ഞാപന പ്രകാരമുള്ള തസ്തികയിൽ നിയമനം ലഭിക്കുന്ന തീയതിയിലും അഫിലിയേറ്റ് ചെയ്തിട്ടുള്ള പ്രാഥമിക സഹകരണ/അംഗസംഘത്തിന്റെ സേവനത്തിലായിരിക്കണമെന്ന നിബന്ധന അവർക്ക് ബാധകമാകുന്നതല്ല.

പരിചയ സർട്ടിഫിക്കറ്റ് താഴെ പറയുന്ന ബന്ധപ്പെട്ട നിയന്ത്രണാധികാരി സാക്ഷ്യപ്പെടുത്തിയിരിക്കണം.

(എ) സഹകരണ സ്ഥാപനങ്ങൾ : പ്രസ്തുത ജില്ലയിലെ സഹകരണ സംഘം ജോയിന്റ് രജിസ്ട്രാർ

(ബി) കമ്പനികൾ/കോർപ്പറേഷനുകൾ : പ്രസ്തുത സ്ഥാപനത്തിലെ ജനറൽ മാനേജർ റാങ്കിൽ താഴെയല്ലാത്ത ഓഫീസർ

(സി) പത്രസ്ഥാപനങ്ങൾ : എഡിറ്റർ/ജനറൽ മാനേജർ റാങ്കിൽ താഴെയല്ലാത്ത ഓഫീസർ

(മുകളിൽ ബി.സി വിഭാഗങ്ങളിലെ സർട്ടിഫിക്കറ്റുകൾ ഗവൺമെന്റിലെ ബന്ധപ്പെട്ട വകുപ്പിന്റെ ജില്ലാതല റാങ്കിൽ കുറയാത്ത ഓഫീസർ സാക്ഷ്യപ്പെടുത്തേണ്ടതാണ്).

(ഡി) ഷെഡ്യൂൾഡ് ബാങ്കുകൾ : ബന്ധപ്പെട്ട ബാങ്കിന്റെ റീജിയണൽ മാനേജറുടെ റാങ്കിൽ കുറയാത്ത ഓഫീസർ.

(ഇ) സർക്കാർ സ്ഥാപനങ്ങൾ : ബന്ധപ്പെട്ട സർക്കാർ വകുപ്പിന്റെ ജില്ലാതല ഓഫീസർമാർ (എഫ്) അർദ്ധ സർക്കാർ സ്ഥാപനങ്ങൾ/ പൊതുമേഖലാ സ്ഥാപനങ്ങൾ : വ്യവസായ വകുപ്പിലെയോ തൊഴിൽ വകുപ്പിലെയോ ബന്ധപ്പെട്ട ജില്ലാതല ഓഫീസർമാർ.

**അസാധാരണ ഗസറ്റ് തീയതി: 12-03-2015 അവസാന തീയതി: 16-04-2015 രാത്രി 12 മണി വരെ**

ഉദ്യോഗാർത്ഥികൾ തൊഴിൽ പരിചയം തെളിയിക്കുന്നതിന് ഹാജരാക്കേണ്ട സർട്ടിഫിക്കറ്റിൽ താഴെ പറയുന്ന വിവരങ്ങൾ ഉൾക്കൊള്ളിച്ചിരിക്കണം.

1. സ്ഥാപനത്തിന്റെ/കമ്പനി/ ഗവൺമെന്റ് വകുപ്പ്/ സഹകരണ സ്ഥാപനങ്ങൾ മുതലായവയുടെ പേര് (രജിസ്ട്രേഷൻ നമ്പരും രജിസ്റ്റർ ചെയ്ത തീയതിയും) ;
  2. ഉദ്യോഗാർത്ഥിയുടെ പേരും മേൽവിലാസവും ;
  3. തസ്തികയുടെ പേര് (ജോലിചെയ്തിരുന്ന തസ്തികയുടെ പേരും ജോലിയുടെ സ്വഭാവവും) ;
  - (അതായത് ശമ്പളത്തോടു കൂടിയോ അല്ലാതെയോ ഉള്ള അപ്രന്റീസ് അല്ലെങ്കിൽ സ്ഥിരമായോ താൽക്കാലികമായോ ആയ ജീവനക്കാരൻ ഇവയിലേതാണോ അത് സൂചിപ്പിക്കണം).
  4. ശമ്പള നിരക്ക് ;
  5. പരിചയത്തിന്റെ ദൈർഘ്യം : ..... മുതൽ ..... വരെ
  6. സർട്ടിഫിക്കറ്റ് നൽകുന്ന ഓഫീസറുടെ പേരും ഒപ്പും ഔദ്യോഗിക പദവിയും ;
- സ്ഥലം :  
തീയതി : (ഓഫീസ് മുദ്ര)

(കൗണ്ടർ സിഗ്നച്ചർ)  
(ഓഫീസ് മുദ്ര)

**കുറിപ്പ്:** (i) ജനറൽ ഓപ്പൺ മാർക്കറ്റ് ഉദ്യോഗാർത്ഥികൾക്കും മെമ്പർ സൊസൈറ്റികൾ/പ്രൈമറി സഹകരണസംഘങ്ങൾ എന്നിവിടങ്ങളിൽ നിന്നുള്ള ഉദ്യോഗാർത്ഥികൾക്കും വെവ്വേറെ റാങ്ക് ലിസ്റ്റുകൾ തയ്യാറാക്കുന്നതാണ്. ജനറൽ ഓപ്പൺ മാർക്കറ്റ് ഉദ്യോഗാർത്ഥികളുടെയും മെമ്പർ സൊസൈറ്റി/പ്രാഥമിക സംഘങ്ങളിലെ ജീവനക്കാരന്റെയും റാങ്ക് ലിസ്റ്റുകളിൽ നിന്നും ഉദ്യോഗാർത്ഥികളെ ഒന്നിടവിട്ട് യഥാക്രമം നിയമന ശിപാർശ നടത്തുകയും ആദ്യ നിയമന ശിപാർശ ജനറൽ ഓപ്പൺ മാർക്കറ്റിൽപ്പെട്ട ഉദ്യോഗാർത്ഥികൾക്ക് നൽകുന്നതുമാണ്. ഗവൺമെന്റ് വകുപ്പുകളിലേയും പൊതുമേഖല സ്ഥാപനങ്ങളിലേയും ഒഴിവുകളിലേക്ക് കമ്മീഷൻ നിയമനശിപാർശ നടത്തുന്നതുപോലെ റൊട്ടേഷൻ തുടർച്ചയായിട്ടുള്ളതായിരിക്കുന്നതാണ്. മെമ്പർ സൊസൈറ്റികളിലെ/ പ്രാഥമിക സഹകരണ സംഘങ്ങളിലെ ജീവനക്കാരെക്കുറേവേണ്ടി തയ്യാറാക്കുന്ന റാങ്ക് ലിസ്റ്റിൽ ഉദ്യോഗാർത്ഥികളുടെ കുറവുണ്ടായാൽ ഒഴിവുകൾ ഓപ്പൺ മാർക്കറ്റ് ഉദ്യോഗാർത്ഥികളുടെ റാങ്ക് ലിസ്റ്റിൽ നിന്നും നികത്തുന്നതാണ്. ഇപ്രകാരം നികത്തപ്പെടുന്ന ഒഴിവുകൾക്ക് പിന്നീട് പകരം കൊടുക്കുന്നതല്ല. കെ.എസ്. & എസ്.എസ്.ആറിലെ ജനറൽ റൂൾസ് 14 മുതൽ 17 വരെയുള്ള സാമ്പത്തികവ്യവസ്ഥകൾ പാലിച്ചായിരിക്കും രണ്ടു ലിസ്റ്റിൽ നിന്നുമുള്ള നിയമനങ്ങൾ

(ii) ഈ തസ്തികയിലേക്ക് അപേക്ഷിക്കുന്ന മെമ്പർ സൊസൈറ്റി/പ്രൈമറി സഹകരണ സംഘങ്ങളിൽ നിന്നുള്ള ഉദ്യോഗാർത്ഥികൾ അപേക്ഷ സമർപ്പിക്കുന്നതിനുള്ള അർഹത തെളിയിക്കുന്നതിനായി സർട്ടിഫിക്കറ്റ് സംബന്ധിക്കുന്ന വിശദ വിവരങ്ങൾ രേഖപ്പെടുത്തിയിട്ടുള്ള സർട്ടിഫിക്കറ്റ് അസിസ്റ്റന്റ് രജിസ്ട്രാർ (ജനറൽ) അല്ലെങ്കിൽ വ്യവസായ സഹകരണ സംഘങ്ങളുടെ കാര്യത്തിൽ തത്തുല്യമായ റെക്കോർഡുള്ള ഉദ്യോഗസ്ഥൻ സാക്ഷ്യപ്പെടുത്തിയത് വാങ്ങി സൂക്ഷിക്കേണ്ടതാണ്. കമ്മീഷൻ ആവശ്യപ്പെടുന്ന സമയത്ത് ഹാജരാക്കേണ്ടതുമാണ്. സർട്ടിഫിക്കറ്റ് സർട്ടിഫിക്കറ്റിൽ താഴെ പറയുന്ന വിവരങ്ങൾ ഉണ്ടായിരിക്കണം .

**സർട്ടിഫിക്കറ്റ് സർട്ടിഫിക്കറ്റ്**

- 1 ഉദ്യോഗാർത്ഥിയുടെ പേര് :
- 2 ഉദ്യോഗപ്പേര്, ശമ്പളനിരക്ക് (ഇപ്പോൾ ജോലി ചെയ്യുന്ന തസ്തികയുടെ പേരും, ശമ്പളവും ഓരോ തസ്തികയിലും സ്ഥിരമായി ജോലി നോക്കിയിട്ടുള്ള കാലയളവും) ;
- 3 ടിയാൻ ജോലി ചെയ്യുന്ന സഹകരണ സംഘത്തിന്റെ പേരും ടി സഹകരണ സംഘം ..... ജില്ലാ സഹകരണ ബാങ്കിൽ അഫിലിയേറ്റു ചെയ്ത തീയതിയും ;
- 4 ടി സംഘത്തിൽ സ്ഥിരസേവനം ആരഭിച്ച തീയതിയും തസ്തികയും ;

മേൽപ്പറഞ്ഞ മെമ്പർ സൊസൈറ്റി/പ്രൈമറി സഹകരണ സംഘത്തിലെ സ്ഥിരം ജീവനക്കാരനായ ശ്രീ/ശ്രീമതി ..... യെ സംബന്ധിച്ചുള്ള വിവരങ്ങൾ ടി ഉദ്യോഗാർത്ഥിയുടെ സർട്ടിഫിക്കറ്റ് സംബന്ധമായ വിവരങ്ങളുമായി ഒത്തുനോക്കിയതിൽ ആയവ സത്യമാണെന്ന് എനിക്ക് ബോധ്യമായിട്ടുള്ളതായി ഞാൻ സാക്ഷ്യപ്പെടുത്തുന്നു.

ഒപ്പും പേരും  
സ്ഥലം : അസിസ്റ്റന്റ് രജിസ്ട്രാർ (ജനറൽ)  
തീയതി : താലൂക്ക് സഹകരണ വകുപ്പ്  
(ആഫീസ് മുദ്ര)

**കുറിപ്പ്:** (i) സർട്ടിഫിക്കറ്റ് സർട്ടിഫിക്കറ്റ് നൽകുന്ന സ്ഥാപനത്തിന്റെ രജിസ്ട്രേഷൻ നമ്പരും രജിസ്റ്റർ ചെയ്ത തീയതിയും വ്യക്തമായി രേഖപ്പെടുത്തിയിരിക്കണം. സർട്ടിഫിക്കറ്റ് സഹകരണ വകുപ്പിലെ അസിസ്റ്റന്റ് രജിസ്ട്രാർ ജനറൽ അല്ലെങ്കിൽ വ്യവസായ സഹകരണ സംഘങ്ങളുടെ കാര്യത്തിൽ തത്തുല്യമായ റെക്കോർഡുള്ള ഉദ്യോഗസ്ഥൻ സാക്ഷ്യപ്പെടുത്തിയിരിക്കണം. സർട്ടിഫിക്കറ്റുകളുടെ സത്യവസ്ഥ പരിശോധനയ്ക്ക് വിധേയമാക്കുന്നതും വ്യജ സർട്ടിഫിക്കറ്റുകൾ നൽകുന്നവരുടെയും ഹാജരാക്കുന്ന ഉദ്യോഗാർത്ഥികളുടെയും പേരിൽ നിയമാനുസൃതമായ നടപടികൾ സ്വീകരിക്കുന്നതുമാണ്. (ii) മെമ്പർ സൊസൈറ്റികളിൽ/പ്രാഥമിക സഹകരണ സംഘങ്ങളിൽ സേവനമനുഷ്ഠിക്കുന്ന ജീവനക്കാരൻ തങ്ങൾ ജോലി

ചെയ്യുന്ന സംഘം അംഗമായിട്ടുള്ളതും അഫിലിയേറ്റ് ചെയ്തിട്ടുള്ളതുമായ ബന്ധപ്പെട്ട ജില്ലാ സഹകരണ ബാങ്കിലേക്ക് അപേക്ഷിക്കുമ്പോൾ അപേക്ഷ കേരള പബ്ലിക് സർവ്വീസ് കമ്മീഷൻ സമർപ്പിക്കുന്നതിനുമുമ്പായി നിയമനാധികാരിയിൽ നിന്ന് താഴെ കൊടുത്തിട്ടുള്ള മാതൃകയിൽ ഒരു രസീതോ (സമ്മതപത്രം) രസീതിന്റെ അഭാവത്തിൽ ഒരു സർട്ടിഫിക്കറ്റോ വാങ്ങിയിരിക്കേണ്ടതും ആയവ കമ്മീഷൻ ആവശ്യപ്പെടുമ്പോൾ ഹാജരാക്കേണ്ടതുമാണ്.

**FORM OF RECEIPT**

**(To be obtained from the Head of Office)**

Certified that a copy of application/print out page of the online application for selection to the post of ..... on Rs ..... in the ..... (here enter the name of Department/Corporation/Company/Local Authority/Co-operative Institution) notified in the gazette dated ..... has been received in this office on....., ie, on or before the last date fixed for the receipt of application for the post from Sri/Smt.....(here enter the name and designation of the applicant) and that objections if any to the entertainment of the applications will be communicated to the Head Office/Regional Office/District Office of the Kerala Public Service Commission within one month from the last date fixed for receipt of applications.

Signature  
Name & Designation of  
the Head of Office

Place :  
Date : (Office Seal)

**CERTIFICATE**

**(To be obtained from the Head of Office, in lieu of the Receipt)**

Certified that a copy of request for receipt, in the form given in the General Conditions of the Gazette notification inviting application for the post, dated ..... has been received in this office on .....ie, on or before the last date fixed for receipt of application for the post, from Sri/Smt..... (here enter the name and designation of the applicant) applying for selection to the post of ..... on Rs ..... in the ..... Dept/Corporation/Company/Local Authority/Co-operative Institution notified in the gazette dated .....

Signature  
Name & Designation of  
the Head of Office

Place :  
Date : (Office Seal)

**കാറ്റഗറി നമ്പർ: 9/2015**

**അഗ്രികൾച്ചറൽ ഓഫീസർ ജില്ലാ സഹകരണ ബാങ്ക്**

**പാർട്ട് - ഒന്ന്**

1. സ്ഥാപനം : ജില്ലാ സഹകരണ ബാങ്ക്
2. ഉദ്യോഗപ്പേര് : അഗ്രികൾച്ചറൽ ഓഫീസർ
3. ശമ്പളം : ₹ 13,075-31,300/
4. ഒഴിവുകളുടെ എണ്ണം : ജില്ലാടിസ്ഥാനത്തിൽ കണ്ണൂർ 1

ഈ തസ്തികയുടെ റാങ്ക് ലിസ്റ്റിന്റെ കാലാവധിയിലുള്ള എഴുതി അറിയിക്കപ്പെടുന്ന ആകെ ഒഴിവുകളുടെ (ഇപ്പോൾ വിജ്ഞാപനം ചെയ്തിട്ടുള്ള ഒഴിവ് ഉൾപ്പെടെ) 50% ഈ വിഭാഗത്തിൽ നിന്നും നികത്തുന്നതാണ്.

**കുറിപ്പ്:** (i) ഈ വിജ്ഞാപനപ്രകാരമുള്ള തെരഞ്ഞെടുപ്പ് ജില്ലാടിസ്ഥാനത്തിൽ നടത്തുന്നതാണ്. ഈ വിജ്ഞാപനപ്രകാരം തയ്യാറാക്കപ്പെടുന്ന റാങ്ക് ലിസ്റ്റ് പ്രാബല്യത്തിൽ വരുന്ന തീയതി മുതൽ ഏറ്റവും കുറഞ്ഞത് ഒരു വർഷവും ഏറ്റവും കൂടിയത് മൂന്ന് വർഷവും നിലവിലിരിക്കുന്നതാണ്. എന്നാൽ ഒരു വർഷത്തിനുശേഷം ഇതേ ഉദ്യോഗത്തിന് ഒരു പുതിയ റാങ്ക് ലിസ്റ്റ് പ്രസിദ്ധീകരിക്കപ്പെടുകയാണെങ്കിൽ ആ തീയതി മുതൽ ഈ വിജ്ഞാപനപ്രകാരം തയ്യാറാക്കപ്പെടുന്ന റാങ്ക് ലിസ്റ്റിന് പ്രാബല്യമുണ്ടായിരിക്കുന്നതല്ല. ലിസ്റ്റ് പ്രാബല്യത്തിലിരിക്കുന്ന സമയത്ത് എഴുതി അറിയിക്കപ്പെടുന്ന കൂടുതൽ ഒഴിവുകളുടെ 50% ഈ ലിസ്റ്റിൽ നിന്നും നികത്തുന്നതാണ്.

**5. നിയമന രീതി :** നേരിട്ടുള്ള നിയമനം.

**6. പ്രായം :** 18-40. ഉദ്യോഗാർത്ഥികൾ 02.01.1975നും 01.01.1997നും ഇടയിൽ ജനിച്ചവരായിരിക്കണം. (രണ്ടു തീയതികളും ഉൾപ്പെടെ). (പട്ടികജാതി/പട്ടികവർഗ്ഗ വിഭാഗത്തിലുള്ളവർക്കും മറ്റു പിന്നോക്ക വിഭാഗത്തിൽപ്പെട്ടവർക്കും , നിയമാനുസൃത വയസ്സിളവ് ലഭിക്കുന്നതായിരിക്കും). [വയസ്സിളവിനെ സംബന്ധിച്ച വ്യവസ്ഥകൾക്ക് പൊതുവ്യവസ്ഥകളിലെ 2-ാം ഖണ്ഡിക നോക്കുക]

**കുറിപ്പ്:** (i) യാതൊരു കാരണവശാലും ഉയർന്ന പ്രായപരിധി 50 (അൻപത്) വയസ് കവിയാൻ പാടില്ല എന്ന വ്യവസ്ഥയ്ക്ക് വിധേയമായി ഉയർന്ന പ്രായപരിധിയിൽ അനുവദിച്ചിട്ടുള്ള പ്രത്യേക ആനുകൂല്യങ്ങൾക്ക് ഈ വിജ്ഞാപനത്തിന്റെ പാർട്ട് 2 പൊതുവ്യവസ്ഥകൾ ഖണ്ഡിക 2 നോക്കുക).

**09.03.1998ലെ സർക്കാർ ഉത്തരവ് (പി) നമ്പർ 41/98ൽ പറയുന്ന ഇരുപത്തിയൊൻപത് സഹകരണ സ്ഥാപനങ്ങളിൽ എംപ്ലോയ്മെന്റ് എക്സ്പെഞ്ച് മുഖേന താൽക്കാലികമായി (പ്രോവിഷണൽ) നിയമനം ലഭിച്ചിട്ടുള്ളവർക്ക് (സർട്ടിഫിക്കറ്റ് തുട**

രുന്നവരോ പിരിച്ചുവിടപ്പെട്ടിട്ടുള്ളവരോ ആയിട്ടുള്ളവർ) ഒരു വർഷത്തിൽ കുറയാതെ സർട്ടിഫിക്കറ്റ് ഉള്ളപക്ഷം തങ്ങളുടെ സർട്ടിഫിക്കറ്റ് ദൈർഘ്യത്തോളം ഉയർന്ന പ്രായപരിധിയിൽ ഇളവ് നൽകുന്നതാണ്. എന്നാൽ പ്രായപരിധിയിലുള്ള ഈ ഇളവ് പരമാവധി അഞ്ചുവർഷക്കാലത്തേക്ക് മാത്രമേ ലഭിക്കുകയുള്ളൂ. ഒരിക്കൽ സ്ഥിരമായ അടിസ്ഥാനത്തിൽ (റെഗുലർ ബേസിസ്) നിയമനം ലഭിച്ചുകഴിഞ്ഞാൽ ഈ ആനുകൂല്യം മറ്റേതെങ്കിലും തസ്തികയിലേയ്ക്കുള്ള നിയമനത്തിന് നൽകുന്നതല്ല. ഈ ആനുകൂല്യം ലഭിക്കേണ്ടവർ ആ വിവരം അപേക്ഷയിലെ നിർദ്ദിഷ്ട കോളത്തിൽ കാണിച്ചിരിക്കേണ്ടതും ബന്ധപ്പെട്ട സഹകരണ സ്ഥാപനങ്ങളിലെ വകുപ്പ്/ഓഫീസ് മേധാവിയിൽ നിന്നോ നിയമനാധികാരിയിൽ നിന്നോ താൽക്കാലിക നിയമനത്തിലിരുന്ന തസ്തികയുടെ പേര്, ശമ്പളനിരക്ക്, വകുപ്പ്/ സ്ഥാപനം ജോലിയിൽ പ്രവേശിച്ച തീയതി, പിരിച്ചുവിടപ്പെട്ട തീയതി മുതലായ വിശദവിവരങ്ങൾ വ്യക്തമാക്കുന്ന സർട്ടിഫിക്കറ്റ് (അസ്സൽ) കമ്മീഷൻ ആവശ്യപ്പെടുന്ന സമയത്ത് ഹാജരാക്കേണ്ടതുമാണ്. പ്രസ്തുത സർട്ടിഫിക്കറ്റിൽ അപേക്ഷകൻ സഹകരണ സ്ഥാപനത്തിലെ റെഗുലർ സർട്ടിഫിക്കറ്റിലെ ജോലി നോക്കിയിരുന്നതെന്ന് രേഖപ്പെടുത്തേണ്ടതാണ്. അപ്രകാരം ഹാജരാക്കപ്പെടുന്ന സർട്ടിഫിക്കറ്റ് (അസ്സൽ) ഉദ്യോഗാർത്ഥികൾക്ക് മടക്കിക്കൊടുക്കുന്നതല്ല.

(ii) ജനറൽ ഓപ്പൺ മാർക്കറ്റ് ഉദ്യോഗാർത്ഥികൾക്കും മെമ്പർ സൊസൈറ്റികൾ/പ്രൈമറിസഹകരണസംഘങ്ങൾ എന്നിവിടങ്ങളിൽ നിന്നുള്ള ഉദ്യോഗാർത്ഥികൾക്കും വെവ്വേറെ റാങ്ക് ലിസ്റ്റുകൾ തയ്യാറാക്കുന്നതാണ്. ജനറൽ ഓപ്പൺ മാർക്കറ്റ് ഉദ്യോഗാർത്ഥികളുടെയും മെമ്പർ സൊസൈറ്റി/പ്രാഥമിക സംഘങ്ങളിലെ ജീവനക്കാരന്റെയും റാങ്ക് ലിസ്റ്റുകളിൽ നിന്നും ഉദ്യോഗാർത്ഥികളെ ഒന്നിടവിട്ട് യഥാക്രമം നിയമന ശിപാർശ നടത്തുകയും ആദ്യ നിയമന ശിപാർശ ജനറൽ ഓപ്പൺ മാർക്കറ്റിൽപ്പെട്ട ഉദ്യോഗാർത്ഥികൾക്ക് നൽകുന്നതുമാണ്. ഗവൺമെന്റ് വകുപ്പുകളിലേയും പൊതുമേഖല സ്ഥാപനങ്ങളിലേയും ഒഴിവുകളിലേക്ക് കമ്മീഷൻ നിയമനശിപാർശ നടത്തുന്നതുപോലെ റൊട്ടേഷൻ തുടർച്ചയായിട്ടുള്ളതായിരിക്കുന്നതാണ്. മെമ്പർ സൊസൈറ്റികളിലെ/പ്രാഥമിക സഹകരണ സംഘങ്ങളിലെ ജീവനക്കാരെക്കുറേവേണ്ടി തയ്യാറാക്കുന്ന റാങ്ക് ലിസ്റ്റിൽ ഉദ്യോഗാർത്ഥികളുടെ കുറവുണ്ടായാൽ ഒഴിവുകൾ ഓപ്പൺ മാർക്കറ്റ് ഉദ്യോഗാർത്ഥികളുടെ റാങ്ക് ലിസ്റ്റിൽ നിന്നും നികത്തുന്നതാണ്. ഇപ്രകാരം നികത്തപ്പെടുന്ന ഒഴിവുകൾക്ക് പിന്നീട് പകരം കൊടുക്കുന്നതല്ല. കെ.എസ്. & എസ്.എസ്.ആറിലെ ജനറൽ റൂൾസ് 14 മുതൽ 17 വരെയുള്ള സാമ്പത്തികവ്യവസ്ഥകൾ പാലിച്ചായിരിക്കും രണ്ടു ലിസ്റ്റിൽ നിന്നുമുള്ള നിയമനങ്ങൾ.

**7. യോഗ്യതകൾ:**

ഒരു അംഗീകൃത സർവ്വകലാശാലയിൽ നിന്നും അഗ്രിക്കൾച്ചർ അല്ലെങ്കിൽ ഹോർട്ടിക്കൾച്ചറിലുള്ള ബാച്ചിലേഴ്സ് ബിരുദം. (KS & SSR se Part II Rule 10 (a) ii ബാധകമാണ്).

**കാറ്റഗറി നമ്പർ: 10/2015**

**അഗ്രികൾച്ചറൽ ഓഫീസർ ജില്ലാ സഹകരണ ബാങ്ക്**

**പാർട്ട് രണ്ട്**

1. സ്ഥാപനം : ജില്ലാ സഹകരണ ബാങ്ക്
2. ഉദ്യോഗപ്പേര് : അഗ്രികൾച്ചറൽ ഓഫീസർ
3. ശമ്പളം : ₹ 13,075-31,300/
4. ഒഴിവുകളുടെ എണ്ണം : ജില്ലാടിസ്ഥാനത്തിൽ കണ്ണൂർ (പ്രതീക്ഷിത ഒഴിവുകൾ)

നിലവിലുള്ളതും ഈ തസ്തികയുടെ റാങ്ക് ലിസ്റ്റിന്റെ കാലാവധിയിലുള്ളതും എഴുതി അറിയിക്കപ്പെടുന്നതുമായ ആകെ ഒഴിവുകളുടെ 50% ഈ വിഭാഗത്തിൽ നിന്നും നികത്തുന്നതാണ്.

**കുറിപ്പ്:** (i) ഈ വിജ്ഞാപനപ്രകാരം തയ്യാറാക്കുന്ന റാങ്ക് ലിസ്റ്റ് പ്രാബല്യത്തിൽ വരുന്ന തീയതി മുതൽ ഏറ്റവും കുറഞ്ഞത് ഒരു വർഷവും ഏറ്റവും കൂടിയത് മൂന്ന് വർഷവും നിലവിലിരിക്കുന്നതാണ്. എന്നാൽ ഒരു വർഷത്തിനുശേഷം ഇതേ ഉദ്യോഗത്തിന് ഒരു പുതിയ റാങ്ക് ലിസ്റ്റ് പ്രസിദ്ധീകരിക്കപ്പെടുകയാണെങ്കിൽ ആ തീയതി മുതൽ ഈ വിജ്ഞാപനപ്രകാരം തയ്യാറാക്കപ്പെടുന്ന റാങ്ക് ലിസ്റ്റിന് പ്രാബല്യമുണ്ടായിരിക്കുന്നതല്ല. ലിസ്റ്റ് പ്രാബല്യത്തിലിരിക്കുന്ന സമയത്ത് എഴുതി അറിയിക്കപ്പെടുന്ന കൂടുതൽ ഒഴിവുകളുടെ 50% ഈ ലിസ്റ്റിൽ നിന്നും നികത്തുന്നതാണ്.

(ii) ഈ വിജ്ഞാപനപ്രകാരമുള്ള തെരഞ്ഞെടുപ്പ് ജില്ലാടിസ്ഥാനത്തിൽ നടത്തുന്നതാണ്. ആയതിനാൽ ഉദ്യോഗാർത്ഥികൾ മുഖേന ഒഴിവ് രേഖപ്പെടുത്തിയിട്ടുള്ളതും അവരവരുടെ മെമ്പർ സൊസൈറ്റി/പ്രാഥമിക സഹകരണ സംഘങ്ങൾ അഫിലിയേറ്റ് ചെയ്യപ്പെട്ടിട്ടുള്ളതുമായ ജില്ലാ സഹകരണ ബാങ്കിലെ ടി തസ്തികയിലേക്കു മാത്രം അപേക്ഷിക്കേണ്ടതും, അപേക്ഷയുടെ നിർദ്ദിഷ്ട കോളത്തിൽ പ്രസ്തുത ജില്ലയുടെ പേര് രേഖപ്പെടുത്തേണ്ടതാണ്.

**5. നിയമന രീതി :** മുകളിൽ ഒഴിവ് രേഖപ്പെടുത്തിയിട്ടുള്ള ജില്ലാ സഹകരണ ബാങ്കിൽ അഫിലിയേറ്റ് ചെയ്ത മെമ്പർ സൊസൈറ്റി/പ്രാഥമിക സഹകരണ സംഘങ്ങളിൽ സ്ഥിരമായി ജോലി ചെയ്തുവരുന്നവരും നിശ്ചിത യോഗ്യതയുള്ളവരുമായ ജീവനക്കാരൻ നിന്ന് നേരിട്ടുള്ള നിയമനം.

**6. പ്രായം :** 18-50 ഉദ്യോഗാർത്ഥികൾ 02.01.1965നും 01.01.1997

**അസാധാരണ ഗസറ്റ് തീയതി: 12-03-2015 അവസാന തീയതി: 16-04-2015 രാത്രി 12 മണി വരെ**

നും ഇടയിൽ ജനിച്ചവരായിരിക്കണം (രണ്ടു തീയതികളും ഉൾപ്പെടെ)

**7. യോഗ്യതകൾ:** (1) ഒരു അംഗീകൃത സർവ്വകലാശാലയിൽ നിന്നും അഗ്രിക്കൾച്ചറിൽ അല്ലെങ്കിൽ ഹോർട്ടിക്കൾച്ചറിൽ റിലീജിയസ് ബാച്ചിലേഴ്സ് ബിരുദം.

(KS & SSR se Part II Rule 10 (a) ii ബാധകമാണ്).

(2) കണ്ണൂർ ജില്ലാ സഹകരണ ബാങ്കിൽ അഫിലിയേറ്റ് ചെയ്ത മെമ്പർ സൊസൈറ്റി/പ്രാഥമിക സഹകരണ സംഘങ്ങളിൽ ഏതെങ്കിലും തസ്തികയിൽ 3 വർഷത്തിൽ കുറയാതെയുള്ള റഗുലർ സർവ്വീസുള്ളവരും സർവ്വീസിൽ തുടരുന്നവരുമായ സ്ഥിരം ജീവനക്കാരായിരിക്കണം. ജീവനക്കാരൻ/ജീവനക്കാരി അപേക്ഷ അയയ്ക്കുന്ന അവസരത്തിൽ മാത്രമല്ല ജോലി ലഭിക്കുന്ന തീയതിയിലും സംഘത്തിന്റെ സേവനത്തിൽ ഉണ്ടായിരിക്കണം.

**കുറിപ്പ്:** (i) ബന്ധപ്പെട്ട അപ്ലൈഡ്/കേന്ദ്ര സൊസൈറ്റിയിൽ അഫിലിയേറ്റ് ചെയ്തിട്ടുള്ള പ്രാഥമിക സഹകരണ/അംഗസംഘങ്ങളിലെ ജീവനക്കാരൻ/സംവരണം ചെയ്തിട്ടുള്ള ഒഴിവിൽ പി.എസ്.സി മുഖേന നിയമിക്കപ്പെട്ടവർ അപ്രകാരമുള്ള തസ്തികയിൽ തുടരുമ്പോൾ ഈ വിജ്ഞാപന പ്രകാരമുള്ള തസ്തികയിൽ നിയമനം ലഭിക്കുന്ന തീയതിയിലും അഫിലിയേറ്റ് ചെയ്തിട്ടുള്ള പ്രാഥമിക സഹകരണ/അംഗസംഘത്തിന്റെ സേവനത്തിലായിരിക്കണമെന്ന നിബന്ധന അവർക്ക് ബാധകമാകുന്നതല്ല.

(ii) ജനറൽ ഓപ്പൺ മാർക്കറ്റ് ഉദ്യോഗാർത്ഥികൾക്കും മെമ്പർ സൊസൈറ്റികൾ/പ്രൈമറി സഹകരണസംഘങ്ങൾ എന്നിവടങ്ങളിൽ നിന്നുള്ള ഉദ്യോഗാർത്ഥികൾക്കും വെവ്വേറെ റാങ്ക് ലിസ്റ്റുകൾ തയ്യാറാക്കുന്നതാണ്. ജനറൽ ഓപ്പൺ മാർക്കറ്റ് ഉദ്യോഗാർത്ഥികളുടെയും മെമ്പർ സൊസൈറ്റി/പ്രാഥമിക സംഘങ്ങളിലെ ജീവനക്കാരുടെയും റാങ്ക് ലിസ്റ്റുകളിൽ നിന്നും ഉദ്യോഗാർത്ഥികളെ ഒന്നിടവിട്ട് യഥാക്രമം നിയമന ശിപാർശ നടത്തുകയും ആദ്യ നിയമന ശിപാർശ ജനറൽ ഓപ്പൺ മാർക്കറ്റിലെ ഉദ്യോഗാർത്ഥികൾക്ക് നൽകുന്നതുമാണ്. ഗവൺമെന്റ് വകുപ്പുകളിലേയും പൊതുമേഖലാസ്ഥാപനങ്ങളിലേയും ഒഴിവുകളിലേക്ക് കമ്മീഷൻ നിയമനശിപാർശ നടത്തുന്നതുപോലെ റോട്ടേഷൻ തുടർച്ച യാചിച്ചിട്ടുള്ളതായിരിക്കുന്നതാണ്. മെമ്പർ സൊസൈറ്റികളിലെ/പ്രാഥമിക സഹകരണ സംഘങ്ങളിലെ ജീവനക്കാരെക്കുറിച്ചുള്ള തയ്യാറാക്കുന്ന റാങ്ക് ലിസ്റ്റിൽ ഉദ്യോഗാർത്ഥികളുടെ കുറവുണ്ടായാൽ ഒഴിവുകൾ ഓപ്പൺ മാർക്കറ്റ് ഉദ്യോഗാർത്ഥികളുടെ റാങ്ക് ലിസ്റ്റിൽനിന്നും നികത്തുന്നതാണ്. ഇപ്രകാരം നികത്തപ്പെടുന്ന ഒഴിവുകൾക്ക് പിന്നീട് പകരം കൊടുക്കുന്നതല്ല. കെ.എസ്. & എസ്.എസ്.ആറിലെ ജനറൽ റൂൾസ് 14 മുതൽ 17 വരെയുള്ള സംവരണവ്യവസ്ഥകൾ പാലിച്ചായിരിക്കും രണ്ടു ലിസ്റ്റിൽ നിന്നുമുള്ള നിയമനങ്ങൾ (iii) ഈ തസ്തികയിലേക്ക് അപേക്ഷിക്കുന്ന മെമ്പർ സൊസൈറ്റി/പ്രൈമറി സഹകരണ സംഘങ്ങളിൽ നിന്നുള്ള ഉദ്യോഗാർത്ഥികൾ അപേക്ഷ സമർപ്പിക്കുന്നതിനുള്ള അർഹത തെളിയിക്കുന്നതിനായി സർവ്വീസിലെ സംബന്ധിക്കുന്ന വിശദ വിവരങ്ങൾ രേഖപ്പെടുത്തിയിട്ടുള്ള സർവ്വീസ് സർട്ടിഫിക്കറ്റ് അസിസ്റ്റന്റ് രജിസ്ട്രാർ (ജനറൽ) അല്ലെങ്കിൽ വ്യവസായ സഹകരണ സംഘങ്ങളുടെ കാര്യത്തിൽ തത്തുല്യമായ റാങ്കിലുള്ള ഉദ്യോഗസ്ഥൻ സാക്ഷ്യപ്പെടുത്തിയത് വാങ്ങി സൂക്ഷിക്കേണ്ടതും കമ്മീഷൻ ആവശ്യപ്പെടുന്ന സമയത്ത് ഹാജരാക്കേണ്ടതുമാണ്. സർവ്വീസ് സർട്ടിഫിക്കറ്റിൽ താഴെ പറയുന്ന വിവരങ്ങൾ ഉണ്ടായിരിക്കണം .

**സർവ്വീസ് സർട്ടിഫിക്കറ്റ്**

- 1 ഉദ്യോഗാർത്ഥിയുടെ പേര് :
- 2 ഉദ്യോഗപ്പേര്, ശമ്പളനിരക്ക് (ഇപ്പോൾ ജോലി ചെയ്യുന്ന തസ്തികയുടെ പേരും, ശമ്പളവും ഓരോ തസ്തികയിലും സ്ഥിരമായി ജോലി നോക്കിയിട്ടുള്ള കാലയളവും) :
- 3 ടിയാൻ ജോലി ചെയ്യുന്ന സഹകരണ സംഘത്തിന്റെ പേരും സഹകരണ സംഘം ..... ജില്ലാ സഹകരണ ബാങ്കിൽ അഫിലിയേറ്റു ചെയ്ത തീയതിയും :
- 4 ടി സംഘത്തിൽ സ്ഥിരസേവനം ആരംഭിച്ച തീയതിയും തസ്തികയും മേൽപ്പറഞ്ഞ മെമ്പർ സൊസൈറ്റി/പ്രൈമറി സഹകരണ സംഘത്തിലെ സ്ഥിരം ജീവനക്കാരനായ ശ്രീ /ശ്രീമതി ..... യെ സംബന്ധിച്ചുള്ള വിവരങ്ങൾ ടി ഉദ്യോഗാർത്ഥിയുടെ സർവ്വീസ് സംബന്ധമായ വിവരങ്ങളുമായി ഒത്തുനോക്കിയതിൽ ആയവ സത്യമാണെന്ന് എനിക്ക് ബോധ്യമായിട്ടുള്ളതായി ഞാൻ സക്ഷ്യപ്പെടുത്തുന്നു.

ഒപ്പും പേരും  
അസിസ്റ്റന്റ് രജിസ്ട്രാർ (ജനറൽ)  
താലൂക്ക്, സഹകരണ വകുപ്പ്  
തീയതി : (ആഫീസ് മുദ്ര)

**കുറിപ്പ്:** സർവ്വീസ് സർട്ടിഫിക്കറ്റ് നൽകുന്ന സ്ഥാപനത്തിന്റെ രജിസ്ട്രേഷൻ നമ്പരും രജിസ്റ്റർ ചെയ്ത തീയതിയും വ്യക്തമായി രേഖപ്പെടുത്തിയിരിക്കണം. സർവ്വീസ് സർട്ടിഫിക്കറ്റ് സഹകരണ വകുപ്പിലെ അസിസ്റ്റന്റ് രജിസ്ട്രാർ ജനറൽ അല്ലെങ്കിൽ വ്യവസായ സഹകരണ സംഘങ്ങളുടെ കാര്യത്തിൽ തത്തുല്യമായ റാങ്കിലുള്ള ഉദ്യോഗസ്ഥൻ സാക്ഷ്യപ്പെടുത്തിയിരിക്കണം. സർട്ടിഫിക്കറ്റുകളുടെ സത്യാവസ്ഥ പരിശോധനയ്ക്ക് വിധേയമാക്കുന്നതും വ്യാജ സർട്ടിഫിക്കറ്റുകൾ നൽകുന്ന

വരുടെയും ഹാജരാക്കുന്ന ഉദ്യോഗാർത്ഥികളുടെയും പേരിൽ നിയമാനുസൃതമായ നടപടികൾ സ്വീകരിക്കുന്നതുമാണ്. മെമ്പർ സൊസൈറ്റികളിൽ/പ്രാഥമിക സഹകരണ സംഘങ്ങളിൽ സേവനമനുഷ്ഠിക്കുന്ന ജീവനക്കാരൻ തങ്ങൾ ജോലി ചെയ്യുന്ന സംഘം അംഗമായിട്ടുള്ളതും അഫിലിയേറ്റ് ചെയ്തിട്ടുള്ളതുമായ ബന്ധപ്പെട്ട ജില്ലാ സഹകരണ ബാങ്കിലേക്ക് അപേക്ഷിക്കുമ്പോൾ അപേക്ഷ കേരള പബ്ലിക് സർവ്വീസ് കമ്മീഷൻ സമർപ്പിക്കുന്നതിനുമുമ്പായി നിയമനാധികാരിയിൽ നിന്ന് താഴെ കൊടുത്തിട്ടുള്ള മാതൃകയിൽ ഒരു രസീതോ (സമ്മതപത്രം) രസീതിന്റെ അഭാവത്തിൽ ഒരു സർട്ടിഫിക്കറ്റോ വാങ്ങിയിരിക്കേണ്ടതും ആയവ കമ്മീഷൻ ആവശ്യപ്പെടുമ്പോൾ ഹാജരാക്കേണ്ടതുമാണ്.

**നിയമനാധികാരിയിൽ നിന്നും വാങ്ങിയിരിക്കേണ്ട രസീതിന്റെ മാതൃക**  
FORM OF RECEIPT, CERTIFICATE എന്നിവയുടെ മാതൃകയ്ക്ക് വെബ്സൈറ്റ് സന്ദർശിക്കുക.

**കാറ്റഗറി നമ്പർ: 11/2015  
ഫാർമസിസ്റ്റ് ഗ്രേഡ് II  
ആരോഗ്യം**

1. **വകുപ്പ്** : ആരോഗ്യം
2. **ഉദ്യോഗപ്പേര്** : ഫാർമസിസ്റ്റ് ഗ്രേഡ് II
3. **ശമ്പളം** : ₹ 11,620-20,240/
4. **ഒഴിവുകളുടെ എണ്ണം** : ജില്ലാടിസ്ഥാനത്തിൽ വയനാട് 1 (ഒന്ന്) മലപ്പുറം 2 (രണ്ട്) തൃശ്ശൂർ 2 (രണ്ട്) കണ്ണൂർ 1 (ഒന്ന്) തിരുവനന്തപുരം കൊല്ലം ആലപ്പുഴ കോട്ടയം ഇടുക്കി പ്രതീക്ഷിത എറണാകുളം ഒഴിവുകൾ പാലക്കാട് കോഴിക്കോട് കാസറഗോഡ്

**കുറിപ്പ് :** സർക്കാർ ഉത്തരവ് നമ്പർ G.O (P) No 1/99/P&ARD dt 01.01.1999 & G.O (P) No 1/13/SJD തീയതി 03.01.2013 പ്രകാരം ഈ തസ്തികയിലേക്കുള്ള 3% (മൂന്നു ശതമാനം) ഒഴിവുകൾ യോഗ്യരായ വികലാംഗ ഉദ്യോഗാർത്ഥികൾക്കായി സംവരണം ചെയ്തിരിക്കുന്നു. (അതിൻപ്രകാരം ലോക്കോമോട്ടോർ ഡിസബിലിറ്റി/സെറിബ്രൽ പാൾസി എന്നീ കാറ്റഗറികൾ മേൽ 3% ത്തിന് ചട്ടപ്രകാരം അർഹരാണ്)

**5. നിയമന രീതി :** നേരിട്ടുള്ള നിയമനം.

**6 പ്രായം :** 18-36. ഉദ്യോഗാർത്ഥികൾ 02.01.1979നും 01.01.1997നും ഇടയിൽ ജനിച്ചവരായിരിക്കണം. (രണ്ടു തീയതികളും ഉൾപ്പെടെ). മറ്റു പിന്നോക്ക വിഭാഗത്തിൽപ്പെട്ടവർക്കും, പട്ടികജാതി/പട്ടികവർഗ്ഗ വിഭാഗത്തിലുള്ളവർക്കും നിയമാനുസൃത ഇളവുണ്ടായിരിക്കും.

**നോട്ട്:** യാതൊരുകാരണവശാലും ഉയർന്ന പ്രായപരിധി 50 (അൻപത്) വയസ്സ് കവിയാൻ പാടില്ല എന്ന വ്യവസ്ഥയ്ക്ക് വിധേയമായി ഉയർന്ന പ്രായപരിധിയിൽ അനുവദിച്ചിട്ടുള്ള പ്രത്യേക ആനുകൂല്യങ്ങൾക്ക് ഈ വിജ്ഞാപനത്തിന്റെ പാർട്ട് II ലെ പൊതു വ്യവസ്ഥകൾ (ബന്ധിക 2) നോക്കുക.

**7. യോഗ്യതകൾ :** (i) പ്രീഡിഗ്രി/പ്ലസ് ടു/വി.എച്ച്.എസ്.ഇ (ii) ഫാർമസിയിൽ ലഭിച്ചിട്ടുള്ള ഡിപ്ലോമ (D.Pharm). (iii) കേരള സംസ്ഥാന ഫാർമസി കൗൺസിലിൽ നിന്നും ലഭിച്ച രജിസ്ട്രേഷൻ.

**കുറിപ്പ്:** ഈ തസ്തികയിലേക്കുള്ള തിരഞ്ഞെടുപ്പിന് KS&SSR Part II Rule 10 (a) (ii) ബാധകമായിരിക്കുന്നതാണ്.

**കാറ്റഗറി നമ്പർ: 12/2015  
പോലീസ് കോൺസ്റ്റബിൾ  
(ആംഡ് പോലീസ് ബറ്റാലിയൻ)**

**പോലീസ്**

1. **വകുപ്പ്** : പോലീസ്
2. **ഉദ്യോഗപ്പേര്** : പോലീസ് കോൺസ്റ്റബിൾ (ആംഡ് പോലീസ് ബറ്റാലിയൻ)
3. **ശമ്പളം** : ₹ 10,480-18,300/
4. **ഒഴിവുകളുടെ എണ്ണം** : ബറ്റാലിയൻ അടിസ്ഥാനത്തിൽ (1) തിരുവനന്തപുരം (എസ്.എ.പി) (2) പത്തനംതിട്ട (കെ.എ.പി III) (3) ഇടുക്കി (കെ.എ.പി V) (4) എറണാകുളം (കെ.എ.പി I) (പ്രതീക്ഷിതഒഴിവുകൾ) (5) തൃശ്ശൂർ (കെ.എ.പി II) (6) മലപ്പുറം (എം.എസ്.പി) (7) കാസറഗോഡ് (കെ.എ.പി IV)

ക്രമ ബറ്റാലിയനിൽ ഉൾപ്പെടുന്ന ജില്ലകളും നമ്പർ ബറ്റാലിയൻ പോലീസ് ജില്ലകളും

- 1 എസ്.എ.പി തിരുവനന്തപുരം റവന്യൂ ജില്ല (തിരുവനന്തപുരം സിറ്റി, റൂറൽ പോലീസ് ഡിസ്ട്രിക്റ്റ്)
- 2 കെ.എ.പി III കൊല്ലം, ആലപ്പുഴ, പത്തനംതിട്ട റവന്യൂ ജില്ലകൾ (കൊല്ലം, ആലപ്പുഴ, പത്തനംതിട്ട പോലീസ് ഡിസ്ട്രിക്റ്റുകൾ)
- 3 കെ.എ.പി V കോട്ടയം, ഇടുക്കി റവന്യൂ ജില്ലകൾ (കോട്ടയം, ഇടുക്കി എന്നീ പോലീസ് ഡിസ്ട്രിക്റ്റുകൾ)
- 4 കെ.എ.പി I എറണാകുളം റവന്യൂ ജില്ല (കൊച്ചി സിറ്റി ആന്റ് എറണാകുളം റൂറൽ പോലീസ് ഡിസ്ട്രിക്റ്റുകൾ)
- 5 കെ.എ.പി II തൃശ്ശൂർ, പാലക്കാട് റവന്യൂ ജില്ലകൾ (തൃശ്ശൂർ, പാലക്കാട് പോലീസ് ഡിസ്ട്രിക്റ്റുകൾ)
- 6 എം.എസ്.പി മലപ്പുറം, കോഴിക്കോട് റവന്യൂ ജില്ലകൾ (മലപ്പുറം പോലീസ് ഡിസ്ട്രിക്റ്റ്, കോഴിക്കോട് സിറ്റി ആന്റ് റൂറൽ ഡിസ്ട്രിക്റ്റുകൾ)
- 7 കെ.എ.പി IV കണ്ണൂർ, വയനാട്, കാസറഗോഡ് റവന്യൂ ജില്ലകൾ (കണ്ണൂർ, വയനാട്, കാസറഗോഡ് പോലീസ് ഡിസ്ട്രിക്റ്റുകൾ)

തിരഞ്ഞെടുപ്പ് ബറ്റാലിയനടിസ്ഥാനത്തിൽ നടത്തുന്നതായിരിക്കും അപ്രകാരം വിവിധ ബറ്റാലിയനുകളിലേക്ക് തിരഞ്ഞെടുക്കപ്പെടുന്നവർക്ക്, നിയമനം ലഭിക്കുന്ന ബന്ധപ്പെട്ട ജില്ലാ ആംഡ് റിസർവിലേക്ക് മാത്രമേ സ്ഥലം മാറ്റത്തിന് അർഹത ഉണ്ടായിരിക്കുകയുള്ളൂ.

**കുറിപ്പ് :** (i) ഈ വിജ്ഞാപനപ്രകാരം ഒരു ഉദ്യോഗാർത്ഥി ഏതെങ്കിലും ഒരു ബറ്റാലിയനിലേക്കു മാത്രമേ അപേക്ഷിക്കുവാൻ പാടുള്ളൂ.

(ii) ഈ വിജ്ഞാപനപ്രകാരം ബറ്റാലിയൻ അടിസ്ഥാനത്തിൽ റാങ്ക് ലിസ്റ്റുകൾ തയ്യാറാക്കുന്നതാണ്. അപ്രകാരം തയ്യാറാക്കപ്പെടുന്ന റാങ്ക് ലിസ്റ്റിന്റെ കലാവാധി റാങ്ക് ലിസ്റ്റ് പ്രാബല്യത്തിലാരുള്ള തീയതി മുതൽ ഒരു വർഷകാലം അഥവാ ഒരു വർഷത്തിനകം റാങ്ക് ലിസ്റ്റിൽ നിന്നും അവസാനമായി നിയമന ശിപാർശ ചെയ്യപ്പെടുന്നവരുടെ പരിശീലനം തുടങ്ങുന്ന തീയതി മുതൽ ഒരുമാസമോ ഏതാണ്ട് അവസാനമായി വരുന്നത് അതുവരെ ആയിരിക്കും. ഈ വിജ്ഞാപനപ്രകാരം തയ്യാറാക്കപ്പെടുന്ന റാങ്ക് ലിസ്റ്റിൽ നിന്നും മേൽസൂചിപ്പിച്ച ഒഴിവുകളിലേക്കും ലിസ്റ്റ് പ്രാബല്യത്തിലിരിക്കുന്ന സമയത്ത് എഴുതി അറിയിക്കുന്ന ഒഴിവുകളിലേക്കും നിയമന ശിപാർശ നടത്തുന്നതാണ്.

**5. നിയമന രീതി :** നേരിട്ടുള്ള നിയമനം.

(ബറ്റാലിയൻ അടിസ്ഥാനത്തിൽ)

**6. പ്രായം :** 18-26. ഉദ്യോഗാർത്ഥികൾ 02.01.1989നും 01.01.1997നും ഇടയിൽ ജനിച്ചവരായിരിക്കണം.

**കുറിപ്പ്:** (i) പിന്നോക്ക സമുദായങ്ങളിലപ്പെട്ട ഉദ്യോഗാർത്ഥികളും പട്ടികജാതി/പട്ടികവർഗ്ഗത്തിൽപ്പെട്ട ഉദ്യോഗാർത്ഥികളും വിമുക്തഭടന്മാരായ ഉദ്യോഗാർത്ഥികളും യഥാക്രമം 2.1.1986 നോ അതിനുശേഷമോ 2.1.1984 നോ അതിനുശേഷമോ 2.01.1974 നോ ജനിച്ചവരായിരിക്കണം

(ii) വയസ്സിലുപരി സംബന്ധിച്ച് പൊതു വ്യവസ്ഥകളിലെ രണ്ടാം ഭാഗത്ത് ചേർത്തിട്ടുള്ള മറ്റു വ്യവസ്ഥകൾ ഈ തിരഞ്ഞെടുപ്പിന് ബാധകമല്ല

(iii) വനിതകളും ഭിന്നശേഷിയുള്ളവർക്കും ഈ വിജ്ഞാപനപ്രകാരം അപേക്ഷിക്കുവാൻ അർഹത ഉണ്ടായിരിക്കുന്നതല്ല.

**7. യോഗ്യതകൾ :** (എ) വിദ്യാഭ്യാസയോഗ്യത എസ്.എസ്.എൽ.സി പരീക്ഷയോ തത്തുല്യമായ പരീക്ഷയോ ജയിച്ചിരിക്കണം. (KS & SSR Part II Rule 10 (a) (ii) ബാധകമാണ്).

(ബി) ശാരീരിക യോഗ്യതകൾ

1) ഉയരം : കുറഞ്ഞത് 167 cms.

2) നെഞ്ചളവ് : കുറഞ്ഞത് 81 cms (കുറഞ്ഞത് 5 cm വികാസം വേണം)

**കുറിപ്പ്:** പട്ടികജാതി/പട്ടികവർഗ്ഗത്തിൽപ്പെട്ട ഉദ്യോഗാർത്ഥികൾക്ക് കുറഞ്ഞത് 160 സെ.മീ ഉയരവും 76 സെ.മീ നെഞ്ചളവും ഉണ്ടായിരുന്നാൽ മതിയാകും. എന്നാൽ നെഞ്ചളവിന്റെ വികാസം 5 സെന്റിമീറ്റർ വേണമെന്ന നിബന്ധന പട്ടികജാതി/പട്ടികവർഗ്ഗക്കാർക്കും ബാധകമാണ്.

3) കാഴ്ച ശക്തി: താഴെ പറയുന്നതരത്തിൽ, കണ്ണടവയ്ക്കാതെയുള്ള, കാഴ്ചശക്തിയുള്ളതായി സാക്ഷ്യപ്പെടുത്തിയിരിക്കണം.

വലതുകണ്ണ് ഇടതുകണ്ണ്

എ) ദൂരകാഴ്ച 6/6 സ്നെല്ലൻ 6/6 സ്നെല്ലൻ

ബി) സമീപകാഴ്ച 0.5 സ്നെല്ലൻ 0.5 സ്നെല്ലൻ

**കുറിപ്പ്** (1) ഓരോ കണ്ണിനും പൂർണ്ണമായ കാഴ്ച ശക്തി ഉണ്ടായിരിക്കണം.

(2) വർണ്ണാന്ധത, സ്കിന്റ് അല്ലെങ്കിൽ കണ്ണിന്റെയോ കൺപോളകളുടെയോ മോർബിഡ് ആയിട്ടുള്ള അവസ്ഥ എന്നിവ അയോഗ്യതയായി കണക്കാക്കുന്നതാണ്.

(3) മുട്ടുതട്ട്, പരന്നപാദം, നെഞ്ച് വീക്കം, വളഞ്ഞ കാലുകൾ, വൈകല്യമുള്ള കൈകാലുകൾ, കോമ്പല്ല് (മുൻപെല്ല), ഉന്തിയ പല്ലുകൾ, കൊണ്ടത, കേൾവിയിലും സംസാരത്തിലുമുള്ള കുറവുകൾ എന്നിങ്ങനെയുള്ള ശാരീരിക ന്യൂനതകൾ ഉണ്ടായിരിക്കരുത്.

സി) മുക്തിൽ പറഞ്ഞിട്ടുള്ള യോഗ്യതകൾക്കു പുറമെ ഓരോ

**അസാധാരണ ഗസറ്റ് തീയതി: 12-03-2015 അവസാന തീയതി: 16-04-2015 രാത്രി 12 മണി വരെ**

ഉദ്യോഗാർത്ഥിയേയും ശാരീരികക്ഷമതാ പരീക്ഷയ്ക്ക് വിധേയമാക്കുന്നതാണ്. വൺസ്റ്റാർ നിലവാരത്തിലുള്ള നാഷണൽ ഫിസിക്കൽ എഫിഷ്യൻസി ടെസ്റ്റിലെ താഴെപ്പറയുന്ന 8 (എട്ട്) ഇനങ്ങളിൽ ഏതെങ്കിലും 5 (അഞ്ച്) എണ്ണത്തിൽ യോഗ്യത നേടിയിരിക്കണം.

ക്രമ നമ്പർ	ഇനങ്ങൾ	വൺസ്റ്റാർ നിലവാരം
1	100 മീറ്റർ ഓട്ടം	14 സെക്കന്റ്
2	ഹൈ ജമ്പ്	132.20 cms
3	ലോംഗ് ജമ്പ്	457.20 cms
4	പുട്ടിംഗ് ദ ഷോട്ട് (7264 ഗ്രാം )	609.60 cms
5	ത്രോയിംഗ് ദി ക്രിക്കറ്റ് ബോൾ	6096 cms
6	റോപ്പ് ക്ലൈംബിംഗ് (കൈകൾ മാത്രം ഉപയോഗിച്ച്)	365.80 cms
7	പുൾ അപ് അഥവാ ചിന്നിംഗ്	8 തവണ
8	1500 മീറ്റർ ഓട്ടം	5 മിനിട്ട് 44 സെക്കന്റ്

കുറിപ്പ് : ഉദ്യോഗാർത്ഥി കളുടെ ശാരീരിക അളവുകൾ കായികക്ഷമതാ പരീക്ഷയ്ക്ക് മുമ്പ് എടുക്കുന്നതാണ്. നിശ്ചിത അളവുകൾ ഇല്ലാത്ത ഉദ്യോഗാർത്ഥികളെ കായികക്ഷമതാ പരീക്ഷയിൽ പങ്കെടുപ്പിക്കുന്നതിൽ അപകടം സംഭവിക്കുകയോ പരിക്കേല്ക്കുകയോ ചെയ്യുന്ന ഉദ്യോഗാർത്ഥികൾക്ക് കായികക്ഷമതാ പരീക്ഷയിൽ വീണ്ടും പങ്കെടുക്കുവാൻ അവസരം നൽകുന്നതല്ല.

ഉദ്യോഗാർത്ഥി കൾ കായികക്ഷമതാ പരീക്ഷാ സമയത്ത് താഴെ കൊടുത്തിട്ടുള്ള ഫോറത്തിൽ സർക്കാർ സർവ്വീസിലെ അസിസ്റ്റന്റ് സർജനിൽ കുറയാത്ത റാങ്കുള്ള ഒരു മെഡിക്കൽ ഓഫീസറിൽ നിന്നും ശാരീരിക യോഗ്യതയും കണ്ണട കൂടാതെ യുള്ള കാഴ്ച ശക്തിയും തെളിയിക്കുന്നതിന് മെഡിക്കൽ സർട്ടിഫിക്കറ്റിന്റെ അസ്സൽ ഹാജരാക്കേണ്ടതാണ്.

**FORM OF MEDICAL CERTIFICATE**

I have this day medically examined Sri.....(address) and found that he has no disease or infirmity, which would render him unsuitable for Government Service. His age according to his own statement is ..... and by appearance is ..... and his standards of vision are as follows. Standards of Vision (without glasses)

Right Eye                      Left eye

- i) Distant Vision ..... Snellen ..... Snellen
- ii) Near Vision ..... Snellen ..... Snellen
- iii) Field Vision ..... (Specify whether field of vision is full or not. Entries such as Normal, Good etc are inappropriate here)
- iv) Colour Blindness .....
- v) Squint .....
- vi) Any morbid condition of the eyes or lids of either eye .....

He is Physically fit for the post of Police Constable in the Armed Police Battalion.

Place : \_\_\_\_\_ Signature \_\_\_\_\_  
Date: \_\_\_\_\_ Name and Designation of the Medical Officer (office seal)

കാഴ്ച ശക്തിയെ സംബന്ധിച്ച വിവരങ്ങൾ സർട്ടിഫിക്കറ്റിൽ വ്യക്തമായി രേഖപ്പെടുത്തിയിരിക്കണം. കാഴ്ചശക്തി സംബന്ധിച്ച് Normal, good എന്നിങ്ങനെയുള്ള അവ്യക്തമായ പ്രസ്താവനകൾ സ്വീകരിക്കപ്പെടുന്നതല്ല. ഓരോ കണ്ണിനേയും സംബന്ധിച്ച വിവരങ്ങൾ പ്രത്യേകമായി രേഖപ്പെടുത്തിയിരിക്കണം. കാഴ്ച ശക്തി മുകളിൽ സൂചിപ്പിച്ചിട്ടുള്ള വിധത്തിൽ അല്ലെങ്കിൽ, കണ്ണിന് സൂചിപ്പിച്ചിട്ടുള്ളതിലും മെച്ചപ്പെട്ട കാഴ്ച ശക്തിയുണ്ടെന്നോ മോശമായ കാഴ്ചശക്തിയുണ്ടെന്നോ ഉള്ള വിവരം സർട്ടിഫിക്കറ്റ് നൽകുന്ന ഉദ്യോഗസ്ഥൻ സർട്ടിഫിക്കറ്റിൽ രേഖപ്പെടുത്തേണ്ടതാണ്. അല്ലാതെയുള്ള സർട്ടിഫിക്കറ്റ് സ്വീകരിക്കുന്നതല്ല.

**തെരഞ്ഞെടുപ്പിനായുള്ള താൽക്കാലിക ഷെഡ്യൂൾ ഒ.എ.ആർ പരീക്ഷാ തീയതി സെപ്റ്റംബർ 2015 ശാരീരിക അളവെടുപ്പും കായികക്ഷമതാപരീക്ഷയും ജനുവരി/ഫെബ്രുവരി 2016**

**കാറ്റഗറി നമ്പർ: 13/2015 പോലീസ് കോൺസ്റ്റബിൾ (ആംഡ് പോലീസ് ബറ്റാലിയൻ) പോലീസ്**

കേരള സംസ്ഥാന സർവ്വീസിൽ താഴെ പറയുന്ന ഉദ്യോഗത്തിന് തെരഞ്ഞെടുക്കപ്പെടുന്നതിന്, കാറ്റഗറി നമ്പർ 12/2015 ലെ വിദ്യാഭ്യാസ യോഗ്യതയായ എസ്.എസ്.എൽ.സി ജയിച്ചവരുടെ അഭാവത്തിൽ മാത്രം പരിഗണിക്കുന്നതിന് എസ്.എസ്.എൽ.സി തോറ്റ പട്ടികജാതി/പട്ടികവർഗ്ഗ ഉദ്യോഗാർത്ഥികളിൽ നിന്നും ഓൺലൈനായി മാത്രം ഒറ്റത്തവണ രജിസ്ട്രേഷൻ പ്രകാരം അപേക്ഷകൾ ക്ഷണിച്ചുകൊള്ളുന്നു.

- 1. വകുപ്പ് : പോലീസ്
  - 2. ഉദ്യോഗപ്പേര് : പോലീസ് കോൺസ്റ്റബിൾ (ആംഡ് പോലീസ് ബറ്റാലിയൻ)
  - 3. ശമ്പളം : ₹ 10,480-18,300/
  - 4. ഒഴിവുകളുടെ എണ്ണം : ബറ്റാലിയൻ അടിസ്ഥാനത്തിൽ കാറ്റഗറി നമ്പർ 12/2015 പ്രകാരം എസ്.എസ്.എൽ.സി ജയിച്ച പട്ടികജാതി/പട്ടികവർഗ്ഗ ഉദ്യോഗാർത്ഥികളുടെ അഭാവത്തിൽ ഉണ്ടാകാവുന്ന ഒഴിവുകൾ.
- കുറിപ്പ് :** കാറ്റഗറി നമ്പർ 12/2015ൽ പറഞ്ഞിട്ടുള്ള മറ്റൊരു വിവരങ്ങളും ഇതിനും ബാധകമാണ്.

**കാറ്റഗറി നമ്പർ: 14/2015 ആയുർവേദ തെറാപ്പിസ്റ്റ് ഇന്ത്യൻ സിസ്റ്റംസ് ഓഫ് മെഡിസിൻ**

- 1. വകുപ്പ് : ഇന്ത്യൻ സിസ്റ്റംസ് ഓഫ് മെഡിസിൻ
- 2. ഉദ്യോഗപ്പേര് : ആയുർവേദ തെറാപ്പിസ്റ്റ്
- 3. ശമ്പളം : ₹ 9940 - 16580/
- 4. ഒഴിവുകളുടെ എണ്ണം : ജില്ലാടിസ്ഥാനത്തിൽ മലപ്പുറം 1 (ഒന്ന്)

(V) പുർണ്ണമായ കാഴ്ചശക്തിയില്ലാത്തവർക്കും കുറഞ്ഞ കാഴ്ചയുള്ളവർക്കും 03.01.2013 ലെ സർക്കാർ ഉത്തരവ് നമ്പർ G.O (P) No 1/13/SJD അനുസരിച്ച് 3% വികലാംഗ നിയമനത്തിന് അർഹതയുണ്ടായിരിക്കുന്നതാണ്.

- 5. നിയമന രീതി : നേരിട്ടുള്ള നിയമനം.
- 6. പ്രായം : 18-36. ഉദ്യോഗാർത്ഥികൾ 02.01.1979നും 01.01.1997നും ഇടയിൽ ജനിച്ചവരായിരിക്കണം. (രണ്ടു തീയതികളും ഉൾപ്പെടെ). മറ്റു പിന്നോക്ക വിഭാഗത്തിൽപ്പെട്ടവർക്കും, പട്ടികജാതി/പട്ടികവർഗ്ഗ വിഭാഗത്തിലുള്ളവർക്കും നിയമാനുസൃത ഇളവുണ്ടായിരിക്കും.

**നോട്ട്:** യാതൊരു കാരണവശാലും ഉയർന്ന പ്രായപരിധി 50 (അൻപത്) വയസ്സ് കവിയാൻ പാടില്ല എന്ന വ്യവസ്ഥയ്ക്ക് വിധേയമായി ഉയർന്ന പ്രായപരിധിയിൽ അനുവദിച്ചിട്ടുള്ള പ്രത്യേക ആനുകൂല്യങ്ങൾക്ക് ഈ വിജ്ഞാപനത്തിന്റെ പാർട്ട് II ലെ പൊതു വ്യവസ്ഥകൾ (ഖണ്ഡിക 2) നോക്കുക.

**7. യോഗ്യതകൾ :**  
(i) എസ്.എസ്.എൽ.സി ജയിച്ചിരിക്കണം അല്ലെങ്കിൽ തത്തുല്യ യോഗ്യത.  
(ii) കേരള സർക്കാർ നടത്തുന്ന ആയുർവേദ തെറാപ്പിസ്റ്റ് കോഴ്സ് ജയിച്ചിരിക്കണം.

**കുറിപ്പ്:** ഈ തസ്തികയിലേക്കുള്ള തെരഞ്ഞെടുപ്പിന് KS&SSR Part II Rule 10 (a) (ii) ബാധകമായിരിക്കുന്നതാണ്.

**എൻ.സി.എ ഒഴിവുകളിലേക്ക് സംവരണ സമുദായങ്ങൾക്ക് നേരിട്ടുള്ള നിയമനം (സംസ്ഥാനതലം)**

**കാറ്റഗറി നമ്പർ: 15/2015 ലക്ചറർ ഇൻ ഫിസിക്കൽ എഡ്യൂക്കേഷൻ കോളേജ് വിദ്യാഭ്യാസം ഒന്നാം എൻ.സി.എ. വിജ്ഞാപനം**

- 1. വകുപ്പ് : കോളേജ് വിദ്യാഭ്യാസം
- 2. ഉദ്യോഗപ്പേര് : ലക്ചറർ ഇൻ ഫിസിക്കൽ എഡ്യൂക്കേഷൻ
- 3. ശമ്പളം : യു.ജി.സി. നിരക്കിൽ
- 4. ഒഴിവുകളുടെ എണ്ണം : ഹിന്ദു നാടാർ 1 (ഒന്ന്)

മേൽപ്പറഞ്ഞ ഒഴിവ് ഇപ്പോൾ നിലവിലുള്ളതാണ്. ഈ വിജ്ഞാപന പ്രകാരം തയ്യാറാക്കപ്പെടുന്ന റാങ്ക് ലിസ്റ്റ് ഈ തസ്തികയുടെ 22.01.2014 ൽ നിലവിൽ വന്ന റാങ്ക് ലിസ്റ്റിന്റെ കാലയളവിൽ പ്രസ്തുത സമുദായത്തിനുവേണ്ടി നീക്കിവെച്ചിട്ടുള്ള ഒഴിവുകളിലേയ്ക്കും ആ സമുദായത്തിലെ ഉദ്യോഗാർത്ഥികളുടെ അഭാവത്തിൽ നികത്തപ്പെടാതെ വരുന്ന ഒഴിവുകളിലേയ്ക്കും നിയമന ശുപാർശയും നിയമനവും നടത്തുന്നതുവരെ പ്രാബല്യത്തിൽ ഉണ്ടായിരിക്കുന്നതാണ്.

**5 നിയമന രീതി :** നേരിട്ടുള്ള നിയമനം (ഹിന്ദു നാടാർ വിഭാഗത്തിൽ നിന്ന് മാത്രം).

**6 പ്രായം :** 22-43. ഉദ്യോഗാർത്ഥികൾ 02.01.1972 നും 01.01.1993 നും ഇടയിൽ ജനിച്ചവരായിരിക്കണം. (രണ്ട് തീയതികളും ഉൾപ്പെടെ). (വയസ്സിളവിനെ സംബന്ധിച്ച മറ്റു വ്യവസ്ഥകൾക്ക് വിജ്ഞാപനത്തിലെ പൊതുവ്യവസ്ഥകളിലെ രണ്ടാം ഖണ്ഡിക നോക്കുക).(ഖണ്ഡിക 2 (3)ഒഴികെ)

**7 യോഗ്യതകൾ :** 1) അൻപത്തഞ്ച് ശതമാന (55%) ത്തിൽ കുറയാതെയുള്ള മാർക്കോടെ ബന്ധപ്പെട്ട വിഷയത്തിൽ ബിരുദാനന്തരബിരുദം അല്ലെങ്കിൽ തത്തുല്യ യോഗ്യത ഉണ്ടായിരിക്കണം. കൂടാതെ മെച്ചപ്പെട്ട വിദ്യാഭ്യാസ നിലവാരം പുലർത്തിയിരിക്കണം.

2) യൂണിവേഴ്സിറ്റി ഗ്രാന്റ്സ് കമ്മീഷനോ അല്ലെങ്കിൽ സംസ്ഥാന സർക്കാർ പ്രത്യേകം രൂപീകരിച്ച ഏജൻസിയോ ഇതിനായി നടത്തുന്ന ബന്ധപ്പെട്ട വിഷയത്തിലുള്ള സമഗ്ര പരീക്ഷ (comprehensive test) ജയിച്ചിരിക്കണം. യോഗ്യത തുല്യമായിരിക്കുമ്പോൾ മലയാളത്തിൽ പരിജ്ഞാനമുള്ള ഉദ്യോഗാർത്ഥികൾക്ക് മുൻഗണന നൽകുന്നതാണ്.  
**കുറിപ്പ്:** i) 19.09.1991 ന് മുമ്പ് ബിരുദാനന്തര ബിരുദം നേടിയ

പി.എച്ച്.ഡി. യോഗ്യതയുള്ള ഉദ്യോഗാർത്ഥികൾക്ക് ബിരുദാനന്തര ബിരുദത്തിന് 50% മാർക്ക് മതിയാകുന്നതാണ്. (G.O.(MS) No 2/07/H.Edn dated 04.01.2007)

ii) ബന്ധപ്പെട്ട വിഷയത്തിൽ പി.എച്ച്.ഡി. യോഗ്യത നേടിയവരെ യു.ജി.സി.യുടെ സമഗ്ര പരീക്ഷ (നെറ്റ്) പാസ്സായിരിക്കണമെന്ന നിബന്ധനയിൽ നിന്ന് ഒഴിവാക്കിയിട്ടുണ്ട്. (G.O. (MS) No.86/07/H.Edn dated 19.06.2007)

iii) മേൽപ്പറഞ്ഞ തസ്തികയിലേയ്ക്കുള്ള തെരഞ്ഞെടുപ്പിന് യൂണിവേഴ്സിറ്റി ഗ്രാന്റ്സ് കമ്മീഷൻ അംഗീകരിച്ചിട്ടുള്ള സർവ്വകലാശാലകൾ നൽകുന്ന ബിരുദങ്ങൾ മാത്രമേ പരിഗണിക്കുകയുള്ളൂ.

iv) KS & SSR, Part II Rule 10(a)(ii) ബാധകമാണ്.

**കാറ്റഗറി നമ്പർ: 16/2015- 18/2015 മെഡിക്കൽ ഓഫീസർ (നേത്ര) ഇന്ത്യൻ സിസ്റ്റംസ് ഓഫ് മെഡിസിൻ ഒന്നാം എൻ.സി.എ. വിജ്ഞാപനം**

- 1. വകുപ്പ് : ഇന്ത്യൻ സിസ്റ്റംസ് ഓഫ് മെഡിസിൻ
- 2. ഉദ്യോഗപ്പേര് : മെഡിക്കൽ ഓഫീസർ (നേത്ര)
- 3. ശമ്പളം : ₹ 20740 - 36140/
- 4. ഒഴിവുകളുടെ എണ്ണം : \_\_\_\_\_

ക്രമ നമ്പർ	കാറ്റഗറി നമ്പർ	സമുദായം	ഒഴിവുകൾ
1	16/15	മുസ്ലീം/മാപ്പിള	1
2	17/15	വിശ്വകർമ്മ	1
3	18/15	പട്ടികജാതി	1

**നോട്ട്:-** മുകളിൽ കാണിച്ചിട്ടുള്ള ഒഴിവ് ഇപ്പോൾ നിലവിലുള്ളതാണ്. ഈ വിജ്ഞാപന പ്രകാരം തയ്യാറാക്കപ്പെടുന്ന റാങ്ക് ലിസ്റ്റ് ഈ തസ്തികയുടെ 23.10.2013ൽ നിലവിൽവന്ന 482/13/SVI നമ്പർ റാങ്ക് ലിസ്റ്റിന്റെ കാലയളവിൽ മുസ്ലീം/മാപ്പിള വിശ്വകർമ്മ, പട്ടികജാതി സമുദായത്തിൽപ്പെടുന്ന ഉദ്യോഗാർത്ഥികളുടെ അഭാവത്തിൽ നികത്തപ്പെടാതെ വരുന്ന ഒഴിവുകളിലേയ്ക്ക് നിയമന ശുപാർശയും നിയമനവും നടത്തുന്നതുവരെ പ്രാബല്യത്തിൽ ഉണ്ടായിരിക്കുന്നതാണ്.

**5 നിയമന രീതി :** നേരിട്ടുള്ള നിയമനം.  
**കുറിപ്പ്:** (i) പട്ടിക ജാതിയിൽപ്പെട്ട ഉദ്യോഗാർത്ഥികളുടെ അഭാവത്തിൽ പട്ടിക വർഗ്ഗത്തിൽപ്പെട്ട ഉദ്യോഗാർത്ഥികളുടെ അപേക്ഷകളും പരിഗണിക്കുന്നതാണ്.

(ii) മുസ്ലീം/മാപ്പിള, വിശ്വകർമ്മ, പട്ടികജാതി/പട്ടികവർഗ്ഗ സമുദായങ്ങളിൽപ്പെടാത്ത ഉദ്യോഗാർത്ഥികൾ സമർപ്പിക്കുന്ന അപേക്ഷകൾ നിരസിക്കുന്നതാണ്. അങ്ങനെയുള്ളവർക്ക് അപേക്ഷ നിരസിച്ചുകൊണ്ടുള്ള അറിയിപ്പ് പ്രത്യേകമായി നൽകുന്നതല്ല.

**6 പ്രായം :** മുസ്ലീം/മാപ്പിള, വിശ്വകർമ്മ : 19-44 ഉദ്യോഗാർത്ഥികൾ 02/01/1971-നും 01/01/1996 നും ഇടയിൽ ജനിച്ചവർ ആയിരിക്കണം. (രണ്ട് തീയതികളും ഉൾപ്പെടെ)  
പട്ടികജാതി/പട്ടികവർഗ്ഗം: 19-46 ഉദ്യോഗാർത്ഥികൾ 02/01/1969-നും 01/01/1996 നും ഇടയിൽ ജനിച്ചവർ ആയിരിക്കണം. (രണ്ട് തീയതികളും ഉൾപ്പെടെ)

**7. യോഗ്യതകൾ:**  
1) ഒരു അംഗീകൃത സർവ്വകലാശാലയിൽ നിന്നും ലഭിച്ച എം.ഡി (ആയുർവേദ) നേത്ര/ശാലക്യ  
2) ട്രാവൻകൂർ കൊച്ചിൻ മെഡിക്കൽ കൗൺസിലിൽ നിന്നുള്ള 'എ' ക്ലാസ്സ് സ്ഥിരം രജിസ്ട്രേഷൻ.

**കാറ്റഗറി നമ്പർ: 19/2015- 20/2015 ഡിവിഷണൽ അക്കൗണ്ടന്റ് കേരള സ്റ്റേറ്റ് ഇലക്ട്രിസിറ്റി ബോർഡ് ഒന്നാം എൻ.സി.എ. വിജ്ഞാപനം**

- 1. സ്ഥാപനത്തിന്റെ പേര് : കേരള സ്റ്റേറ്റ് ഇലക്ട്രിസിറ്റി ബോർഡ്
- 2. ഉദ്യോഗപ്പേര് : ഡിവിഷണൽ അക്കൗണ്ടന്റ്
- 3. ശമ്പളം : ₹ 20,170 - 33,230/- രൂപ
- 4. ഒഴിവുകളുടെ എണ്ണം : \_\_\_\_\_

**19/2015 പട്ടികജാതി : 3 (മൂന്ന്)**  
**20/2015 പട്ടികവർഗ്ഗം : 1 (ഒന്ന്)**  
(NCA ഒഴിവുകൾ)

**കുറിപ്പ് :** i) മേൽപ്പറഞ്ഞ ഒഴിവുകൾ ഇപ്പോൾ നിലവിലുള്ളതാണ്. ഈ വിജ്ഞാപനപ്രകാരം തയ്യാറാക്കപ്പെടുന്ന റാങ്ക് ലിസ്റ്റ് ഈ തസ്തികയുടെ 06.02.2014 തീയതിയിൽ നിലവിൽ വന്ന റാങ്ക് ലിസ്റ്റിന്റെ കാലയളവിൽ പ്രസ്തുത സമുദായത്തിനുവേണ്ടി നീക്കിവെച്ചിട്ടുള്ള ഒഴിവുകളിലേക്കും പ്രസ്തുത സംവരണ സമുദായത്തിലെ ഉദ്യോഗാർത്ഥികളുടെ അഭാവത്താൽ നികത്തപ്പെടാതെ വരുന്ന ഒഴിവുകളിലേക്കും നിയമന ശുപാർശയും നിയമനവും നടത്തുന്നതുവരെ പ്രാബല്യത്തിൽ ഉണ്ടായിരിക്കുന്നതാണ്.

**5. നിയമന രീതി :** നേരിട്ടുള്ള നിയമനം. (പട്ടികജാതി, പട്ടികവർഗ്ഗ സമുദായത്തിലുള്ള ഉദ്യോഗാർത്ഥികളിൽ നിന്നുമാത്രം)  
**കുറിപ്പ്:** പട്ടികജാതി, പട്ടികവർഗ്ഗ സമുദായത്തിൽപ്പെടാത്ത ഉദ്യോഗാർത്ഥികൾ ഈ തസ്തികയ്ക്ക് സമർപ്പിക്കുന്ന അപേക്ഷകൾ നിരസിക്കുന്നതാണ്. അങ്ങനെയുള്ളവർക്ക് അപേക്ഷ നിരസിച്ചുകൊണ്ടുള്ള അറിയിപ്പ് പ്രത്യേകമായി നൽകുന്നതല്ല.  
**6. പ്രായം :** 18-41 ഉദ്യോഗാർത്ഥികൾ 01.01.1997നും 02.01.1974













1. Who was the founder of Amritsar?  
**Guru Ram Das**
2. What important event in Indian or World History took place in the year 712  
**Arabs conquered sindh**
3. What was the court language of Mughals?  
**Persian**
4. Who was the head of the British Government in India when the congress for the first time passed its famous resolution for complete independence at Lahore?  
**Lord Irwin**
5. When was the first Atom Bomb exploded?  
**1945**
6. In which year was the first General Elections (after independence) in India took place?  
**1952**
7. In which year was China attacked India?  
**1962**
8. In which year "Quit India" Movement was launched by Indian National Congress?  
**1942**
9. Goa was liberated on  
**1961**
10. In which year did Asoka conquer Kalinga?  
**261 BC**
11. In which year was the Third Battle of Panipat fought?  
**1761**
12. In which year was Bangladesh Liberated?  
**1971**
13. In which year East India Company was established?  
**1600 AD**
14. In which year was Jesus Christ Born?  
**BC 4**
15. Ajanta paintings depicts scenes from?



**Jataka tales**

16. In which year was Martin Luther King Assassinated?  
**1968**
17. Pushyabhuti dynasty ruled over?  
**Thaneswar**
18. The Aryan came to India from .....  
**Central Asia**
19. In which year Portuguese captured Goa?  
**1510 AD**
20. In which year was Jesus Christ Crucified?  
**33 AD**
21. The partition of Bengal was carried out under the rule of .....

22. Emperor Kanishka belonged to ..... dynasty?  
**Kushan**
23. Megasthenes visited India during the reign of?  
**Chandra Gupta Maurya**
24. The first women ruler of Delhi was?

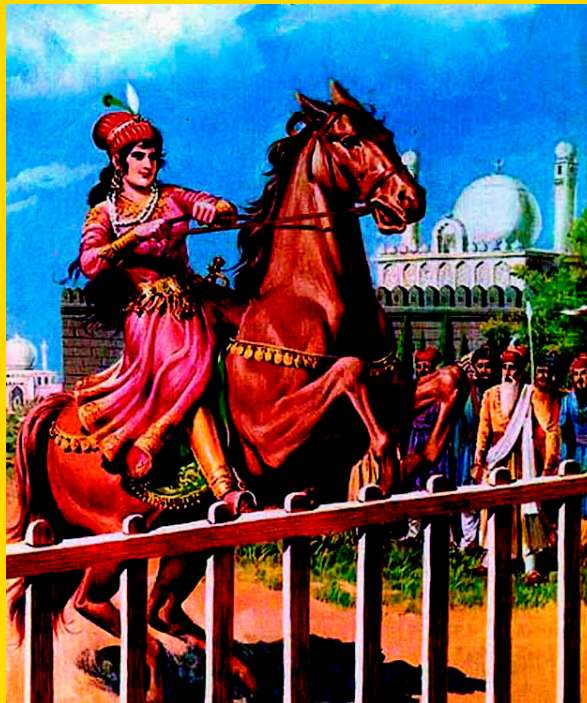

**Razia Sultana**

25. The Capital of Pallavas?  
**Kanchi**
26. Who was generally known as "Indian Napoleon"?  
**Samudragupta**
27. Whose reign in Ancient India is known as "The Golden Age"?  
**Shahjahan**
28. The Slogan "Jai Jawan Jai Kisan" was launched by whom?  
**Lal Bahadur Shastri**
29. The first Viceroy of India was....?  
**Lord Canning**
30. Hampi was the Capital of.....?  
**Vijayanagar Empire**
31. The first partition of Bengal was held on?  
**1905**
32. Who built the famous Taj Mahal in Agra?  
**Shahjahan**



33. Who founded Brahma Samaj?  
**Rajaram Mohan Roy**
34. In which year the first Sikh War took Place?  
**1845**
35. In which year Tashket agreement was signed?  
**1966**
36. In which year Alexander's Invasion of India took place?  
**326 BC**
37. In which year India was invaded by Timur?  
**1398**
38. Who founded Vijayanagar empire?  
**Harihara and Bukka with the help of Saint Vidyaranya**
39. Who founded Khilji Dynasty?  
**Jalaluddin Khilji**
40. The first battle of Panipat was fought between?  
**Babar and Ibrahim Lodhi**
41. Who was the founder of Maurya dynasty?  
**Chandra Gupta Maurya**
42. In which year The City of Amritsar was founded by Guru Ram Das, the 4th Sikh Guru?  
**1577 AD**
43. How many times did Muhammed Gazni invaded India?  
**17 times**
44. Who was the author of Aithiamala?



**Kottarathil Sankunni**

45. During whose reign Tansen lived?  
**Akbar**
46. Who is called the "Father of Indian Rupee"?  
**Shershah Suri**
47. The first Muslim Ruler in India to introduce the standing army was?  
**Ala -ud-din- khilji**



48. The founder of Arya Samaj?  
**Swami Dayananda Saraswati**
49. Punjab was annexed to British territories in the year?  
**1849**
50. Who was the founder of Great Magadha Empire?  
**Bimbisara**
51. Buland Darwaza was built by Whom?  
**Akbar**
52. The title 'Vikramaditya' was assumed by?  
**Chandra Gupta II**
53. The transfer of Capital to Devagiri from Delhi by Mohammed Bin Tuglak had one good effect that is?  
**The country could now be governed from a central place**
54. The most noteworthy difference between the Cholas and the other Indian rulers of the time is seen in?  
**Cholas encouragement to Local Self Government in Villages**
55. Who was the last Hindu King of Northern India?  
**Harsha Vardhana**
56. Railway was introduced in India by?  
**Lord Dalhousie**
57. Who designed City of Chandigarh?  
**Le Corbousier**
58. The first Women President of Indian National Congress?  
**Annie Besant**
59. Who wrote National Anthem of India?  
**Rabindranath Tagore**

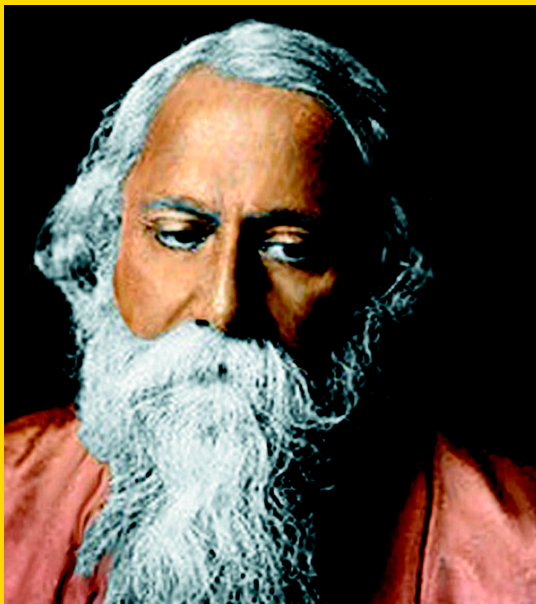

60. Who gave the call "Dilli Chalo"?  
**Subash Chandra Bose**
61. Srikakulam is the Capital of which dynasty?  
**Satavahanas**
62. The author of "Natyasastra"?  
**Bharathamuni**
63. The famous Gayathri Manthram is in ....?  
**Rig Veda**
64. Who wrote Aryabhateeyam?  
**Aryabhata**
65. "Call Him Ram, Rahim, Allah, Khuda, Hari, Govind but He is one" Who proclaimed this?  
**Tulsi Das**
66. The Grand Trunk Road was built by?  
**Sher shah Suri**
67. Megasthenes was the ambassador of?  
**Seleucus Nikator**
68. The battle of Plassey (1757) was fought between....?  
**Robert Clive and Siraj - ud- daulah**
69. "Kuchipudi" dance form originated in?  
**Kuchelapuram in Andhra Pradesh**
70. Who founded the Sunga Dynasty?  
**Pushyamitra Sunga**
71. Patanjali lived in whose Court?  
**Pushya Mitra's**
72. Who is known as "constantine of Buddhism"?



- Asoka**
73. Asoka was initiated to Buddhism by whom?  
**Upagupta**
74. The last ruler of Satavahana dynasty?  
**Yajnashri Satakarni**
75. The Capital of Kanishka empire?  
**Peshawar**
76. Red Fort was built by whom?  
**Shah Jahan**
77. Which ruler of Gupta Dynasty adopted the name "Maharajadhiraja"?  
**Chandragupta I**
78. The Allahabad Pillar inscription composed by Harisena Contain.....?  
**Informations about samudhragupta's conquest**
79. Who gave Raja Ram Mohan Roy the title "Raja"?  
**Akbar Shah II**
80. Famous Ayurveda Physician of Gupta Age?



- Dhanvanthari**
81. The World famous universities "Nalanda and Taxila" belongs to ..... period?  
**Gupta**
82. Who is popular by the names "Indian Shakespeare and Prince of Indian Poets"?  
**Kalidasa**
83. The government emblem of Gupta dynasty?  
**Garuda**
84. The Huna king Mihirakula's Capital?  
**Sialkot**
85. Who built Shiva Temple at Tanjavur?  
**Raja Raja Chola**
86. Pulikeshin II was the most famous ruler of .....dynasty?  
**Chalukya Dynasty**
87. The last Hindu king of Delhi?  
**Prithviraj Chauhan**
88. Who was the founder of Pallava Dynasty?  
**Simha Vishnu**
89. The Kailashnath Temple at Ellora was built by...?  
**Krishna I of Rashtrakuta dynasty**
90. The pala dynasty was founded by whom?  
**Gopala**
91. The Brihadeswara Temple at Tanjaore was built by whom?  
**Raja Raja Chola**
92. Which ruler adopted the title "Gangaikonda Chola"?  
**Rajendra I of chola dynasty**
93. Who wrote Tamil Ramayana?  
**Kambar**
94. The Hoysala dynasty (1027-1343) was founded by whom?  
**Nripakama**
95. Who wrote Raja Tarangini?  
**Kalhana**
96. The chola ruler who founded the city of Kaveripatnam?  
**Karikala Chola**
97. Who wrote Budha Charitha, Sutralankar and Saundrananda?  
**Aswaghosha**
98. The famous buddhist monk who propound the famous philosophy of 'Madhyamika'?  
**Nagarjuna**

# ഇന്ത്യാ ചരിത്രത്തിലെ നാഴികക്കല്ലുകൾ

ഡോ. റോബിൻസൺ ജോസ്

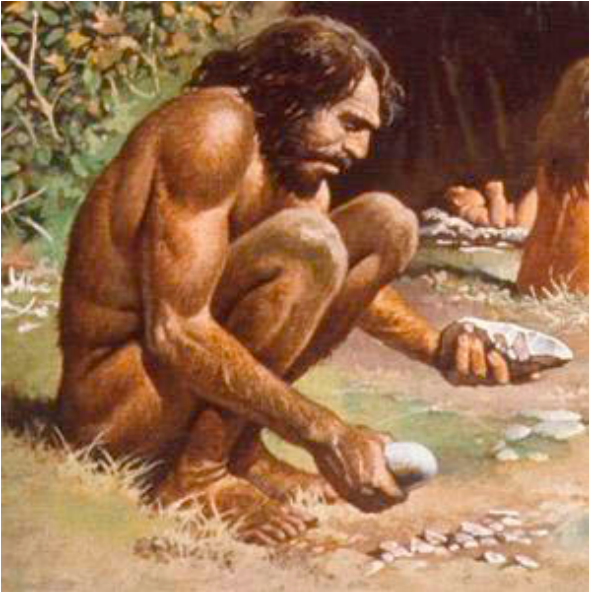

10000 BC യ്ക്ക് മുമ്പ്- പ്രാചീന ശിലായുഗം.  
 6000 BC യ്ക്ക് മുമ്പ്- മധ്യ ശിലായുഗം.  
 3000 BC യ്ക്ക് മുമ്പ്- നവീന ശിലായുഗം.  
 3000 BC-1500 BC- ഹാപ്പിൻ/സിന്ധുനദീതട സംസ്കാരം.  
 1500 BC-1000 BC- ഋഗ്വേദ കാലഘട്ടം.  
 1000 BC-600 BC- പിതൃക്കാല വേദ കാലഘട്ടം (സാമവേദം, യജുർവേദം, അഥർവ്വവേദം).  
 563 BC- ഗൗതമബുദ്ധന്റെ ജനനം.  
 540 BC- മഹാവീരന്റെ ജനനം.  
 483 BC- ഗൗതമബുദ്ധന്റെ നിർവ്വാനം.  
 483 BC- രാജഗൃഹയിൽ വെച്ച് ഒന്നാമത്തെ ബുദ്ധമത സമ്മേളനം.  
 468 BC- മഹാവീരന്റെ നിർവ്വാനം.  
 383 BC- വൈശാലിയിൽ വെച്ച് രണ്ടാമത്തെ ബുദ്ധമത സമ്മേളനം.  
 327 BC- മഹാനായ അലക്സാണ്ടറുടെ ഇന്ത്യൻ ആക്രമണവും ഹൈഡൽപക് യുദ്ധത്തിൽ പഞ്ചാബിലെ ഭരണാധികാരിയായിരുന്ന പോറസിന്റെ പരാജയവും.  
 323 BC- ബാബിലോണിൽ വെച്ച് അലക്സാണ്ടറുടെ അന്ത്യം.  
 322 BC- ചന്ദ്രഗുപ്തമൗര്യൻ മൗര്യരാജവംശം സ്ഥാപിച്ചു.  
 303 BC- ചന്ദ്രഗുപ്തമൗര്യൻ അലക്സാണ്ടറുടെ ജനറലായിരുന്ന സെല്യൂക്കസ് നിക്കോറ്ററിനെ പരാജയപ്പെടുത്തി.  
 298 BC- ചന്ദ്രഗുപ്തമൗര്യന്റെ മകൾ ബിന്ദുസാരന്റെ കീഴടക്കലം.  
 272 BC- ബിന്ദുസാരന്റെ മകൻ അശോകൻ മൗര്യരാജാവായി.  
 261 BC- അശോകന്റെ കലിംഗയുദ്ധം.  
 250 BC- പാടലിപുത്രത്തിൽ വെച്ച് മൂന്നാമത്തെ ബുദ്ധമത സമ്മേളനം.  
 180 BC- മൗര്യരാജവംശത്തിന്റെ പതനം.  
 180 BC- പുഷ്യമിത്രസുംഗൻ സുംഗരാജവംശം സ്ഥാപിച്ചു.  
 30 BC- സിമുഖൻ ശതവാഹണ രാജവംശം സ്ഥാപിച്ചു.  
 40 AD- ശാകരാജവംശം സ്ഥാപിക്കപ്പെട്ടു.  
 52 AD- സെൻറ് തോമസ് പാർത്ഥിയൻ രാജാവായ ഗോണ്ടോ ഫെർനസിന്റെ സദസ്സ് സന്ദർശിച്ചു.  
 78 AD- കനിഷ്കൻ ശകവർഷം ആരംഭിച്ചു.  
 320 AD- ചന്ദ്രഗുപ്ത ഒന്നാമൻ ഗുപ്തസാമ്രാജ്യം സ്ഥാപിച്ചു.  
 320 AD- ഗുപ്തവർഷം ആരംഭിച്ചു.  
 330 AD- ചന്ദ്രഗുപ്തൻ ഒന്നാമൻ മകൻ സമുദ്രഗുപ്തൻ രാജാവായി.  
 360 AD- സമുദ്രഗുപ്തൻ വടക്കേ ഇന്ത്യ പൂർണ്ണമാകും. തെക്കേ ഇന്ത്യ ഭാഗികമായും കീഴടക്കി.  
 380 AD- സമുദ്രഗുപ്തന്റെ മകൻ ചന്ദ്രഗുപ്ത വിക്രമാദിത്യൻ രാജാവായി.  
 606 AD- ഹർഷവർദ്ധനൻ രാജാവായി.  
 622 AD- ഹിജ്റവർഷം ആരംഭിച്ചു.  
 712 AD- അറബികളുടെ (മുഹമ്മദ്ബിൻ ഖാസിം) സിന്ധ് ആക്രമണം.

753 AD- ദന്തിദുർഗ്ഗൻ രാഷ്ട്രകൂട രാജവംശം സ്ഥാപിച്ചു.  
 10000 AD- മുഹമ്മദ് ഗസ്നിയുടെ ആദ്യത്തെ ആക്രമണം.  
 1026 AD- മുഹമ്മദ് ഗസ്നി ഗുജറാത്തിലെ സോമനാഥക്ഷേത്രം നശിപ്പിച്ചു.  
 1191 AD- ഒന്നാം തരൈൻ യുദ്ധത്തിൽ ഡൽഹിയിലെ രാജാവായിരുന്ന പ്രിഥ്വിരാജ് ചൗഹാൻ മുഹമ്മദ് ഗോറിയെ പരാജയപ്പെടുത്തി.  
 1192 AD- രണ്ടാം തരൈൻ യുദ്ധത്തിൽ മുഹമ്മദ്ഗോറി പ്രിഥ്വിരാജ് ചൗഹാനെ പരാജയപ്പെടുകയും ഇന്ത്യയിൽ മുസ്ലീം ഭരണം സ്ഥാപിക്കുകയും ചെയ്തു.  
 1206 AD- ചുത്തബ്ദീൻ ഐബക് ഇന്ത്യയിലെ ആദ്യത്തെ മുസ്ലീം രാജവംശമായ അടിമവംശം സ്ഥാപിച്ചു.  
 1221 AD- ചെങ്കിഷ്ഖാന്റെ നേതൃത്വത്തിൽ മംഗോളിയരുടെ ഇന്ത്യൻ ആക്രമണം.  
 1226 AD- അടിമവംശത്തിലെ ശക്തനായ രാജാവായിരുന്ന ഗിയാസുദ്ദീൻ ബാൽബൻ രാജാവായി.  
 1290 AD- ജലാലുദ്ദീൻ ഖിൽജി ഖിൽജി രാജവംശം സ്ഥാപിച്ചു.  
 1298 AD- ഇറ്റാലിയൻ സഞ്ചാരിയായ മാർക്കോപോളോ ഇന്ത്യ സന്ദർശിച്ചു.  
 1320 AD- ഗിയാസുദ്ദീൻ തുഗ്ലക്ക് തുഗ്ലക്ക് രാജവംശം സ്ഥാപിച്ചു.  
 1325 AD- മുഹമ്മദ്ബിൻ തുഗ്ലക്ക് രാജാവായി.  
 1333 AD- ആഫ്രിക്കൻ സഞ്ചാരി ഇബൻബത്തൂത്ത ഇന്ത്യ സന്ദർശിച്ചു.  
 1336 AD- ഹരിഹരനും ബുക്കനും വിജയനഗര സാമ്രാജ്യം സ്ഥാപിച്ചു.  
 1398 AD- തുഗ്ലക്ക് രാജവംശം നശിക്കാനിടയായ തിമൂറിന്റെ ആക്രമണം.  
 1414 AD- വിസിർഖാൻ സയ്യിദ് രാജവംശം സ്ഥാപിച്ചു.  
 1451 AD- ബഹലൂൽ ലോധി ലോധിരാജവംശം സ്ഥാപിച്ചു.  
 1469 AD- ഗുരുനാനാക്കിന്റെ ജനനം.  
 1498 AD- വാസ്കോഡഗാമ കോഴിക്കോട് കപ്പലിറങ്ങി.



1526 AD- ഒന്നാം പാനിപ്പട്ട് യുദ്ധത്തിൽ ബാബർ ഇബ്രാഹിം ലോധിയെ പരാജയപ്പെടുത്തി മുഗൾ സാമ്രാജ്യം സ്ഥാപിച്ചു.  
 1527 AD- കബായുദ്ധത്തിൽ ബാബർ മേവറിലെ റാണസംഗയെ പരാജയപ്പെടുത്തി.  
 1530 AD- ബാബറിന്റെ മകൻ ഹുമയൂൺ രാജാവായി.  
 1539 AD- ചൗസയുദ്ധത്തിൽ ഷേർഷാസൂരി ഹുമയൂണിനെ പരാജയപ്പെടുത്തി; ഗുരുനാനാക്കിന്റെ അന്ത്യം.  
 1540 AD- കനൗജ് യുദ്ധത്തിൽ ഷേർഷാസൂരി ഹുമയൂണിനെ പരാജയപ്പെടുത്തി ഷെർഷാ സിംഹാസനം പിടിച്ചടക്കി സൂർ രാജവംശം സ്ഥാപിച്ചു.  
 1555 AD- സിർഹിന്ദ് യുദ്ധത്തിൽ സൂർ രാജവംശത്തിലെ അവസാനത്തെ രാജാവായിരുന്ന അസ്സംഷാസൂരിയെ ഹുമയൂൺ പരാജയപ്പെടുത്തി മുഗൾ രാജവംശം പുനഃസ്ഥാപിച്ചു.

1556 AD- ഹുമയൂണിന്റെ അന്ത്യത്തെ തുടർന്ന് അക്ബർ രാജാവായി. രണ്ടാം പാനിപ്പട്ട് യുദ്ധത്തിൽ അക്ബർ ഹേമുവിനെ പരാജയപ്പെടുത്തി.  
 1564 AD- അക്ബർ ജെസിയ എന്ന നികുതി നിരോധിച്ചു.  
 1565 AD- ഡെക്കാണിലെ മുസ്ലീം രാജാക്കന്മാർ വിജയനഗര സാമ്രാജ്യത്തെ പരാജയപ്പെടുത്തിയ തളിക്കോട്ട യുദ്ധം. ഈ യുദ്ധത്തോടെ വിജയനഗര സാമ്രാജ്യം അധഃപതിച്ചു.  
 1571 AD- അക്ബർ ഫത്തേപ്പൂർസിക്രി പണികഴിപ്പിച്ചു.  
 1576 AD- ഹാൽദീലട്ട് യുദ്ധത്തിൽ അക്ബർ മേവറിലെ ഭരണാധികാരിയായിരുന്ന മഹാരാണ പ്രതാപിനെ പരാജയപ്പെടുത്തി.  
 1582 AD- അക്ബർ ദിൻഇലാഹി എന്ന പുതിയ മതം സ്ഥാപിച്ചു.  
 1600 AD- ഇംഗ്ലീഷ് ഈസ്റ്റ് ഇന്ത്യാ കമ്പനി രൂപീകരിക്കുന്നതിനുള്ള ചാർട്ടറിൽ എലിസബത്ത് രാജ്ഞി ഒപ്പുവെച്ചു.  
 16002 AD- ഡച്ച് ഈസ്റ്റ് ഇന്ത്യാ കമ്പനി രൂപീകരിച്ചു.  
 1604 AD- സിക്കുകാരുടെ മതഗ്രന്ഥമായ ആദി ഗ്രന്ഥം ഗുരുജർജ്ജന്ദേവ് രചിച്ചു.  
 1605 AD- അക്ബറിന്റെ അന്ത്യത്തെ തുടർന്ന് ജഹാംഗീർ മുഗൾ രാജാവായി. ഡച്ചുകാർ അവരുടെ ആദ്യത്തെ ഫാക്ടറി മസൂചി പട്ടണത്തിൽ സ്ഥാപിച്ചു.  
 1606 AD- സിക്കുഗുരുവായിരുന്ന ഗുരു അർജുൻ ദേവിനെ ജഹാംഗീർ തൂക്കിക്കൊന്നു.  
 1608 AD- ഇന്ത്യയുമായി വാണിജ്യത്തിനുള്ള അനുവാദത്തിനായി ക്യാപ്റ്റർ വില്യം ഹോക്കിൻസ് ജഹാംഗീറിന്റെ സദസ്സ് സന്ദർശിച്ചെങ്കിലും അനുവാദം ലഭിച്ചില്ല.  
 1613 AD- ബ്രിട്ടീഷുകാർക്ക് സുറത്തിൽ ഫാക്ടറി സ്ഥാപിക്കുന്നതിനുള്ള അനുവാദത്തിനായി സർ തോമസ് റോജർസോണിന്റെ സദസ്സ് സന്ദർശിക്കുകയും അനുവാദം നേടുകയും ചെയ്തു.  
 1615 AD- ബ്രിട്ടീഷുകാർ ഇന്ത്യയിലെ അവരുടെ ആദ്യത്തെ ഫാക്ടറി ഗുജറാത്തിലെ സുറത്തിൽ സ്ഥാപിച്ചു.  
 1619 AD- ജഹാംഗീർ ഡച്ചുകാർക്ക് ഇന്ത്യയിൽ വാണിജ്യം നടത്തുന്നതിനുള്ള അനുവാദം നൽകി.  
 1627 AD- ജഹാംഗീറിന്റെ അന്ത്യത്തെ തുടർന്ന് ഷാജഹാൻ (പ്രിൻസ്ഖുറോ) മുഗൾ രാജാവായി. മറാത്ത രാജവംശം സ്ഥാപകനായ ശിവജി ശിവ്നർ എന്ന സ്ഥലത്ത് ജനിച്ചു.  
 1631 AD- മുതാസ്മഹലിന്റെ അന്ത്യം.  
 1658 AD- മുഗൾ രാജാവായിരുന്ന ഷാജഹാന്റെ ജയിലിലടച്ചതിനുശേഷം ഔറംഗസേബ് മുഗൾ രാജാവായി.  
 1666 AD- ഷാജഹാന്റെ അന്ത്യവും ഗുരുഗോവിന്ദ്സിംഗിന്റെ ജനനവും.  
 1675 AD- സിക്ക് ഗുരുവായിരുന്ന ഗുൽ തേജ് ബഹദൂറിനെ ഔറംഗസേബ് തൂക്കിക്കൊന്നു.  
 1699 AD- ഗുരുഗോബിന്ദ്സിംഗ് മുഗളർക്കെതിരെ "ഖൽസ" എന്ന പേരിൽ ഒരു തീവ്രവാദ സംഘടന ആരംഭിച്ചു.  
 1707 AD- ഔറംഗസേബിന്റെ അന്ത്യം.  
 1708 AD- ഗുരു ഗോബിന്ദ്സിംഗ് അന്തരിച്ചു.  
 1746 AD- ബ്രിട്ടീഷുകാരും ഫ്രഞ്ചുകാരും തമ്മിൽ ഏറ്റുമുട്ടിയ ഒന്നാം കർണ്ണാട്ടിക് യുദ്ധം (1-ാം ആംഗ്ലോ ഫ്രഞ്ച് യുദ്ധം).  
 1756 AD- ബംഗാളിൽ ഇരുട്ടൻ ദുരന്തം.  
 1757 AD- പ്ലാസിയുദ്ധത്തിൽ റോബർട്ട് ക്ലൈവ് ബംഗാളിലെ നവാബായിരുന്ന സിറാജ് ഉദ്ദാളയെ പരാജയപ്പെടുത്തി. ഇന്ത്യയിൽ ബ്രിട്ടീഷ് ഭരണത്തിന് അടിത്തറപാകിയ യുദ്ധമാണ് പ്ലാസിയുദ്ധം.  
 1760 AD- വാണ്ടിവാഷ് യുദ്ധത്തിൽ ബ്രിട്ടീഷുകാർ ഫ്രഞ്ചുകാർ പരാജയപ്പെടുത്തി. ഇന്ത്യയിൽ ഫ്രഞ്ചുകാരുടെ വളർച്ചയെ അവസാനിപ്പിച്ച യുദ്ധമാണിത്.  
 1761 AD- മൂന്നാം പാനിപ്പട്ട് യുദ്ധത്തിൽ അഹമ്മദ് ഷാ അബ്ദാലി മറാത്തികളെ പരാജയപ്പെടുത്തി. ഇന്ത്യയിൽ മറാത്ത ഭരണകൂടത്തിന്റെ വളർച്ച അവസാനിച്ചു.  
 1764 AD- ഇന്ത്യയിൽ ബ്രിട്ടീഷുകാരുടെ പരമോന്നതശക്തി സ്ഥാപിച്ച ബക്സർ യുദ്ധം.  
 1765 AD- ബംഗാൾ, ബീഹാർ, ഒറീസ്സ എന്നീ പ്രദേശങ്ങളിൽ നിന്ന് നികുതി പിരിച്ചെടുക്കാനുള്ള അവകാശം ബ്രിട്ടീഷുകാർ നേടിയെടുത്തു.  
 1767-69 AD- ഹൈദരാലി ബ്രിട്ടീഷുകാർ പരാജയപ്പെടുത്തിയ ഒന്നാം ആംഗ്ലോ-മൈസൂർ യുദ്ധം.  
 1773 AD- വാറൻഹേസ്റ്റിംഗ്സിന്റെ ഭരണകാലത്ത് ബ്രിട്ടീഷ് പാർലമെന്റ് റെഗുലേറ്റിംഗ് ആക്ട് പാസ്സാക്കി.

# FOLIO

## SCIENTIFIC DISCIPLINE

- Acoustics - The study of Sound.
- Aeronautics - The Science or art of Flight.
- Aetiology - The Science of Causation.
- Agronomy - The Science of Soil management and the production of field crops
- Alchemy - Chemistry in Ancient times.
- Anatomy - The Science dealing with the structure of animals, Plants or human body.
- Anthropology - The Science that deals with the origin, physical and cultural development of man kind.
- Arbore Culture - Cultivation of trees and vegetables.
- Astrology - The ancient art of predicting the course of human destinies with the help of the position and the movement of the heavenly bodies.
- Astronomy - The study of heavenly bodies.
- Bacteriology - The study of Bacteria.
- Biometry - The application of mathematics to the study of living things.
- Bionomics - The study of the relation of an organism to its environment.
- Ceramics - The art and technology of making objects from clay.
- Cosmography - The science that describes and maps the main future of universe.
- Cosmology - The science of nature origin and history of the Universe.
- Cryogenics - The science dealing with the production, control and application of very low temperature.
- Cyto Chemistry - The branch of Cytology dealing with the chemistry of cells.
- Cytology - The study of cells, especially their formation, structure and functions.
- Ecology - The study of relations of animals and plants to their surroundings animate and inanimate.
- Econometrics - The application of mathematics in testing economic theories.
- Embryology - The study of development of Embryos.
- Entomology - The Study of Insects
- Epigraphy - The Study of Inscriptions.
- Genetics - The branch of biology dealing with the phenomena of heredity and the laws governing it.
- Histology - The Study of tissues.
- Hydrography - The science of water measurements of the earth with special reference of their use for navigation
- Hydrotherapy - The treatment of disease by internal and external use of water.
- Hydroponics - The Cultivation of plants by placing the roots in liquid nutrient solutions rather than in soil.
- Mammography - Radiography of the mammary glands.
- Metallurgy - The Study of the Crystalline structures of metals and alloys
- Metallurgy - The process of extracting metals from their ore.
- Meteorology - The science of the atmosphere and its phenomena.
- Microbiology - The Study of minute living organisms, including bacteria, molds, and pathogenic protozoa.
- Mycology - The study of fungi and

- fungus diseases.
- Ornithology - The study of birds.
- Oneirology - The study of dreams.
- Osteology - The study of the bones.
- Paleontology - The study of fossils.
- Pathology - The study of diseases

## BOOKS AND AUTHORS

- Adam Bede - George Eliot
- Adonis - P. B. Shelly
- The adventure of Huckleberry Finn - Mark Twain
- Adventure of Sherlock Holmes - Arthur Conan Doyle
- After the dark night - S.M. Ai
- Ain-i - Akbari - Abul Fazal
- Ajat Shatru - Jain Shankar Prasad
- Akbarnama - Abul Fazal
- Alice in Wonderland - Lewis Carroll
- All the Prime Ministers Men - Janardhan Thakur
- Amar Kosh - Amar Singh
- An American Tragedy - Theodore Dreiser
- Autobiography of an unknown Indian - Nirad C. Choudhary
- Anna Karenina - Leo Tolstoy
- Antony and Cleopatra - William Shakespeare
- Apple Cart - George Bernard Shaw
- Arabian Night - Sir Richard Burton
- Area of Darkness - V. S. Naipaul
- Arms and the Man - George Bernard Shaw
- As you like it - William Shakespeare
- Asian Drama - Gunnar Myrdal
- August 1914 - Alexander Solzhenitsyn
- Bermuda Triangle - Charles Berlitz
- Bhagwad Githa - Ved Vyas
- Bharat Bharati - Maithili Sharan Gupta
- Autobiography of an Unknown Indian - Nirad C. Choudhary
- Birth and Death of the Sun - George Gurnow
- Bisarjan - R. N. Tagore
- Bitter Sweet - Noel Coward
- The Black Arrow - Robert Louis Stevenson
- The Bride's Book of beauty - Milk Raj Anand
- Brishbhikha - Bankim Chandra Chatterjee
- Broken Wing's - Sarojini Naidu
- The Bubble - Milk Raj Anand
- Budha Charitam - Ashtaghosha
- A Bunch of Old Letters - J. L. Nehru
- Caesar and Cleopatra - George Bernard Shaw
- Chandalika - R. N. Tagore
- Chemmeen - Thakazhi Siva Sankara Pillai
- Chidambaram - Sumitranandan Pant
- Comedy of Errors - William Shakespeare
- Common Sense - Thomas Paine
- Comus - John Milton
- Continent of Circle - Nirad C. Choudhary
- Coolie - Milk Raj Anand
- Crescent Moon - Rabindranath Tagore
- Dark Room - R. K. Narayan
- Das Capital - Karl Marx
- Daughter of East - Benazir Bhutto
- David Copper field - Charles Dickens
- Decline of the West - O. Spengler
- Descent of Man - Charles Darwin
- A Divine Comedy - A Dante
- Distant Neighbours - Kuldip Nayar
- Discovery of India - Jawaharlal Nehru
- Divine Life - Swami Sivanda
- Doctor's Dilema - G.B. Shaw
- Don Juan - Lord Byron
- Earth - Emile Zola
- Emile - J.J. Rousseau
- Essays on Githa - Sri Aurobindo Ghosh

## FOREIGN WORDS AND PHRASES

- Habeas Corpus - To present the person in body
- Idest - That is
- Idibem - in the same place, thing or case

- In camera - in a private room
- In toto - in the whole
- Impasse - A dead lock
- In-memorium - To the memory of
- Sine die - without a day being appointed
- Statusquo - The state in which
- Terra incognita - An unknown Country
- Ultra Vires - Beyond one's powers
- Via media - A middle course
- Par excellence - by the way of eminence
- Par example - For example
- Prima facie - On the first view
- R.S.V.P - Replay if you please
- Inter alia - Among other things
- Lingua Franca - Language for communication
- Locus Standi - A right to interfere
- Magnum opus - A great work
- Marriage the convenan - Marriage from convenience
- Beau garcon - A handsome man
- Bastide - A french country house
- Basta - Enough! no more!
- Ab initio - From the beginning
- Auto - An Act, a drama
- Ad Origine - From the Origin
- An revior - Until we meet again
- Ad hoc - For the Special purpose
- Annie Christi - In the year of christ
- Affair d'amour - A love affair
- A' la mode - In fashion
- Alter ego - One's other self
- Alma Mater - Benign mother
- Donnae' Mobile - W oman is changeable
- Ecce - Behold
- En masse - Universally
- Édition de luxe - A splendid and expensive edition of a book
- En Famile - Amongst the family
- Elite - The best part
- Etole - Star
- Etranger - Stranger
- Etu Brutel - You too, Brutus!
- Euge - W ell done
- Gens de letters - Literary man
- Eureka Mureka - I have found it
- Excelsior - Higher
- Fenome - Wife
- Exception Confimat- The exception proves the rule

## ANTONYMS

- Callous - x Soft
- Calm - x tempestuous
- Candid - x Secretive
- Capacious - x Confining
- Capital - x trivial
- Capricious - x steadfast
- Captious - x tolerant
- Captive - x repel
- Camal - x Spiritual
- Camivorous - x Vegetarian
- Carousal - x Sobriety
- Carping - x acquiescent
- Carte blanche - x restriction
- Catholic - x narrow - minded
- Caustic - x pleasing
- Celestial - x earthly
- Celibate - x married
- Centrifugal - x Centripetal
- Ceremonial - x informal
- Cessation - x beginning
- Chatting - x Serious
- Chaotic - x Systematic
- Charitable - x Selfish
- Chaste - x immoral
- Cherish - x neglect
- Chide - x Praise
- Chimerical - x real
- Chivalrous - x rude
- Choleric - x Pwematic
- Churlish - x Courteous
- Fable - x truth
- Fabulous - x usual

- Facsimile - x Original
- Factitious - x genuine
- Famine - x Satiety
- Fascinate - x repel
- Fatuous - x real
- Feasible - x impracticable
- Fecund - x infertile
- Feeble - x Strong
- Felicitous - x inappropriate
- Fervent - x apathetic
- Fiasco - x success
- Fickle - x loyal in affection
- Fiction - x fact
- Fidelity - x disloyalty
- Fierce - x tame
- Flagitious - x honest
- Flashy - x dull
- Flexible - x rigid
- Flighty - x responsible
- Fluster - x unagitated
- Forbear - x Claim
- Forlorn - x happy
- Fractious - x temperate
- Frenzy - x malodorous
- Fragrant - x calm
- Forward - x docile
- Frugal - x lavish
- Fugitive - x Permanent

## SYNONYMS

- Sagacious - Wise
- Salvation - Being Saved
- Sanguinary - Murderous
- Savour - Relish
- Schism - Division
- Sediment - Dregs
- Sedition - Treason
- Sentinel - A Soldier
- Serene - Clear
- Servile - Submissive
- Shrewd - Intelligent
- Sidle - Move Side wise
- Simulate - False appearance
- Sniew - Tendon
- Sinister - Malevolent
- Sloth - Inobedience
- Sluggish - Slothful
- Sojourn - Stay
- Solicitude - Carefulness
- Sordid - Filthy
- Remorse - Regret
- Repellent - Unattractive
- Repercussion - Reverberation
- Replenish - Refill
- Replete - Plentiful
- Replica - Facsimile
- Reprehensible - Deserving blame
- Reprove - Condemn
- Reptile - A Snake
- Rescind - To repeal
- Resuscitate - Revive
- Retribution - Punishment
- Retinue - Attendants
- Retort - Retaliate
- Retrograde - Receding
- Ribald - Coarsely Jocular
- Rife - Prevalent
- Rueful - Regretful
- Ruse - Trick
- Rabid - Furious
- Radiate - Rays
- Rage - Anger
- Rankel - Fester
- Rapacious - Greedy
- Rapier - Sword
- Rapture - Delight
- Recant - Recall
- Recreant - Cowardly
- Recuperation - Recover from illness
- Redolent - Odorous
- Redoubtable - Formidable
- Refuge - Place to hide
- Regale - Entertain
- Regimen - Rules
- Relegate - Banish
- Remiss - Lax
- Remonstrate - Protest

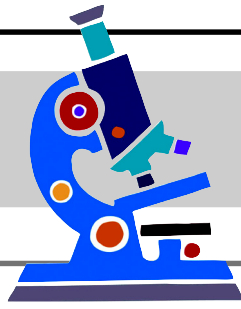

# General Science

Anil Deepu

## BRANCHES OF BIOLOGY

- Agriculture** - the study of producing crops.
- Anatomy** - the study of the animal form.
- Biochemistry** - the study of the chemical reactions in the body
- bioengineering** - the study of biology through the means of engineering and biotechnology.
- Bioinformatics** - the study, collection, and storage of genetic data
- Biophysics** - the study of biological processes through physics.
- Biotechnology** - study of manipulation of living matter, including genetic modification.
- Botany** - the study of plants
- Cell Biology** - the study of the cell.
- Cryobiology** - the study of the effects of lower than normally preferred temperatures on living beings.
- Developmental Biology** - the study of the processes through which an organism develops.
- Ecology** - the study of the relationship between living being and their environment.
- Entomology** - the study of insects
- Epidemiology** - the study of factors affecting the health and illness of populations
- Ethology** - the study of animal behavior.
- Evolution or Evolutionary Biology** - the study of the origin and decent of species over time
- Genetics** - the study of genes and heredity.
- Herpetology** - the study of reptiles.
- Histology** - The study of cells and tissue.
- Ichthyology** - the study of fish
- Mammology** - the study of mammals
- Microbiology** - the study of microscopic organisms (microorganisms) and their interactions with other living things
- Mycology** - the study of fungi
- Neurobiology** - the study of the nervous system
- Ornithology** - the study of birds
- Paleontology** - the study of fossils and sometimes geographic evidence of prehistoric life
- Patho biology or Pathology** - the study of diseases.
- Parasitology** - the study of parasites and parasitism
- Physiology** - the study of the functioning of living organisms and the organs and parts of living organisms

- Odometer** Instrument by which the distance covered by wheeled vehicles is recorded.
- Oscillograph** Instrument for recording electrical or mechanical vibrations.
- Photometer** Apparatus used to compare the illuminating power of two sources of light.
- Pyrometer** Instrument for recording high temperatures from a great distance.
- Radiometer** Instrument for measuring the emission of radiant energy.
- Rain gauge** Apparatus for recording of rainfall at a particular piece.
- Refractometer** Instrument to measure refractive indices.
- Saccharimeter** Instrument for determining the amount of sugar in a solution.
- Sextant** An optical instrument used for finding out the altitude of celestial bodies and their angular distances.
- Sphygmomanometer** Instrument used for measuring arterial blood pressure.
- Spherometer** Instrument for measuring curvature of surfaces.
- Seismograph** Instrument used for recording earthquake shocks.
- Tachometer** Instrument for determining speeds of aero planes and motor boats.
- Thermostat** Instrument used to regulate the temperature to a particular degree.
- Transformer** An electrical apparatus used to convert high voltage to low and vice versa.

### pH values

pH is the measure of acidity or basicity in an aqueous solution. A pH value of 7 is said to be neutral, that is the solution is neither acidic nor basic. Solutions with a pH less than 7 are said to be acidic and solutions with a pH greater than 7 are basic or alkaline.

### Common Substances and their pH values

Substance	pH value	Substance	pH value
Hydrochloric Acid	0	Rain water	6.5
Gastric Juices	1	Milk	6.6
Lemon juice	2.3	Pure water	7
Vinegar	2.9	Blood	7.4
Wine	3.5	Sea water	8.5
Tomato juice	4.1	Tooth paste	9.9
Black coffee	5	Lime water	11
Urine	6	Sodium Hydroxide	14

### THE CONCEPT OF SCIENTIFIC NAMES

Binomial Nomenclature is a formal system of naming living things by giving each a name composed of two parts- Genus and Species. The first part of the name identifies the **genus** to which the species belongs; the second part identifies the **species** within the genus. For example, humans belong to the genus *Homo* and within this genus to the species *Homo sapiens*. The formal introduction of this system of naming species is credited to Swedish natural scientist **Carl Linnaeus** after the publication of his work *Species Plantarum* in 1753.

### Scientific names- some examples

Dog	<i>Canis lupus</i>
Housefly	<i>Musca domestica</i>
Tiger	<i>Panthera tigris</i>
Leopard	<i>Panther pardus</i>
Lion	<i>Panthera leo</i>
Crow	<i>Corvus splendens</i>
Bat	<i>Chiroptera</i>
Buffalo	<i>Bison bonasus</i>
Cat	<i>Felis domesticus</i>
Asian Elephant	<i>Elephas maximus</i>
Fox	<i>Cannis vulpes</i>
Deer	<i>Artiodactyl cervidae</i>
Cobra	<i>Naja naja</i>
Sunflower	<i>Helianthus annuus</i>
Mango	<i>Magnifera indica</i>
Neem	<i>Azadicta indica</i>
Tulsi	<i>Ocimum sanctum</i>
Rice	<i>Oryza sativa</i>
Wheat	<i>Triticum</i>
Coriander	<i>Coriandrum sativum</i>
Cashew nut	<i>Anacardium occidentale</i>
Curry leaf	<i>Murraya koenigii</i>
Orange	<i>Citrus sinensis</i>
Papaya	<i>Carica papaya</i>
Pine apple	<i>Ananas comosus</i>
Cinnamon	<i>Cinnamomum zeylanicum</i>
Golden Shower (kanikkonna)	<i>Cassia fistula</i>

### NOBEL LAUREATES FROM INDIA (or with Indian connection) IN SCIENCE

Name	Year	Field
Ronald Ross	1902	Medicine
C V Raman	1930	Physics
Har Gobind Khorana	1968	Medicine
Subrahmanyam Chandrasekhar	1983	Physics
Venkatraman Ramakrishnan	2009	Chemistry

### SCIENTIFIC INSTRUMENTS AND USES

- Aerometer** Instrument for measuring weight and density of air and gases.
- Altimeter** Instrument used in aircraft to measure altitude.
- Ammeter** Instrument used to measure electrical current flowing in a circuit.
- Anemometer** Instrument to measure the force and velocity of wind.
- Audiometer** Instrument to measure intensity of sound.
- Barometer** Instrument used to measure the atmospheric pressure.
- Calorimeter** Instrument used for measuring quantities of heat.
- Cardiogram** A medical instrument for tracing heart movements.
- Cresco graph** Instrument for use in recording growth of plants.
- Dynamo** Instrument for transforming mechanical energy into electrical energy.
- Fathometer** Instrument used for measuring depth of the ocean.
- Geiger Counter** Instrument for recording the amount of radiation emitted by a source of radio-activity.
- Hydrometer** Instrument used for measuring the specific gravity of liquids
- Hydrophone** Instrument used for recording sound under water
- Hygrometer** Instrument for measuring the amount of water vapours (humidity) in the atmosphere.
- Kymograph** Instrument used to record graphically various physiological movements such as blood pressure, heart beating, study of lungs etc. in living beings.
- Lactometer** Apparatus used for measuring the purity of milk.
- Manometer** Apparatus used for determining the pressure of a gas.



# Arithmetic and Mental Ability

## Arithmetic and Mental Ability-1

- Choose the odd one:  
(a) B (b) C (c) D (d) E
- An ore contain 12% copper. How many kg of ore are required to obtain 69 kg of copper?  
(a) 424 (b) 575 (c) 828 (d) 1736
- Pointing to Veena in the photograph, Vishnu said "She is the daughter of my grand father's only son". How Veena related to Vishnu?  
(a) Sister (b) Mother  
(c) Niece (d) Aunt
- 32% of 350 = 73+?  
(a) 49 (b) 39 (c) 42 (d) 185
- Choose the odd one:  
(a) 7426 (b) 3672  
(c) 4465 (d) 5572
- 36% of 220 - 12% of 140 = ?  
(a) 62.4 (b) 63.4 (c) 64.2 (d) 66.4
- Bird: Feather :: Fish: ?  
(a) Scale (b) Tail  
(c) Beak (d) Wing
- The average speed of a bus is three fifth the average speed of a car which covers 3250 kms in 65 hours. What is the average speed of the bus?  
(a) 30 kmph (b) 20 kmph  
(c) 35 kmph (d) 36 kmph
- If 1394 is = ACID, then 4516 = ?  
(a) DEAD (b) DEAL  
(c) DEAN (d) DEAF
- Atul donates blood thrice in two years each time 350ml. How litres of blood will he donates in 6 years?  
(a) 1.2 (b) 3.15 (c) 4.5 (d) 6.3
- Choose the odd one:  
(a) 13,18 (b) 21,31  
(c) 19,24 (d) 48,63
- What is the value of three-seventh of 35 percent of 420?  
(a) 52 (b) 65 (c) 63 (d) 56
- Complete the series: 2,6,12,36,72,?  
(a) 216 (b) 214 (c) 146 (d) 144
- Three years ago the average age of A and B was 18 years. With C joining them, the average age becomes 22 years. How old C is now?  
(a) 24 years (b) 27 years  
(c) 28 years (d) 30 years
- Fire: Heat :: Flower: ?  
(a) Plant (b) Petals  
(c) Colour (d) Fragrance
- A train crossed a platform in 25 seconds. The length of the platform is 240 metres. What is the length of the train?  
(a) 140m (b) 200 m (c) 180 m (d) Cannot be determined
- If black means white, white means red, red means yellow, yellow means blue, then what is the colour of the clear sky?  
(a) Yellow (b) Blue  
(c) Black (d) Red
- A car completes certain journey in 8 hours. It covers half the distance at 40kmph and rest in 60 kmph. The length of the journey is:  
(a) 350 km (b) 420 km  
(c) 384 km (d) 400 km
- Choose the odd one:  
(a) 30-36 (b) 40-58  
(c) 42-50 (d) 65-75
- A man sold 20 articles for Rs. 60 and gained 20%. How many articles did he buy for Rs.60?  
(a) 22 (b) 24  
(c) 25 (d) 26
- Hut: Mansion :: ? : Elephant  
(a) Bungalow (b) Small  
(c) Rabbit (d) Lion
- 6235+433- 68 = ? + 1347

- (a) 5352 (b) 5253  
(c) 7947 (d) 7497
- What letter should come in the blank space to complete the series: ADGJMPS  
(a) T (b) U (c) V (d) W
- In an examination, 65% of the total students passed. If the number of failures is 420, the total number of students is:  
(a) 556 (b) 600  
(c) 1000 (d) 1200
- Choose the odd one:  
(a) ABE (b) FGI (c) IJM (d) RSW

## Answers

- (d) 2(b) 3 (a) 4 (b) 5(b) 6(a) 7(a) 8(a) 9(d) 10(b) 11(d) 12(c) 13(a) 14(a) 15(d) 16(d) 17(a) 18(c) 19(d) 20(b) 21(c) 22(b) 23(c) 24(d) 25(d)

## Arithmetic and Mental Ability-2

- Eye : Sight :: Tongue: ?  
(a) Mouth (b) Taste  
(c) Blind (d) Dumb
- If a number is subtracted by two-third of 75 per cent of 600, the value so obtained is 320. What is that number?  
(a) 300 (b) 620 (c) 720 (d) 500
- Treatment: Doctor :: Sport: ?  
(a) Coach (b) Game  
(c) Playground (d) Player
- 100000- 9999 = .....  
(a) 90001 (b) 90011  
(c) 91111 (d) 90000
- Court: Justice :: School: ?  
(a) Teacher (b) Education (c) Student  
(d) Class
- One kilo gram = .....  
(a) 1000 milligram (b) 100 milligram (c) 1000 grams  
(d) 10 centigrams
- If a man reduces the selling price of a fan from Rs. 400 to Rs.380, his loss increases by 2%. The cost price of the fan is:  
(a) Rs.600 (b) Rs.500  
(c) Rs. 480 (d) Rs.1000
- A box contain an equal number of red, blue and yellow marbles, all mixed up. What is the minimum number of marble to be taken out blind folded (or without looking at the box) so that you can be sure of getting 3 marbles of the same colour?  
(a) 10 (b) 8 (c) 7 (d) 9
- If the compound interest on a certain sum for 2 years at 10% per annum is Rs.2100, then the simple interest on the same sum at the same rate for two years will be:  
(a) Rs.1700 (b) Rs.1800  
(c) Rs.1900 (d) Rs.2000
- Which one of the following statements is always true about an army?  
(a) Engages in war  
(b) Gives soldiers training in warfare (c) Produces weapons for war  
(d) Defends the security of the country
- Father and mother are together 70 years old. Father and child together 50 years old. Mother and child are together 40 years old. How old was mother when the child was born?  
(a) 15 (b) 20 (c) 25 (d) 30
- 0.1 x 0.1 + 9.9 = .....  
(a) 9.9 (b) 9.10 (c) 10 (d) 9.91
- Which is the odd one?  
(a) Tom (b) Dick  
(c) Jane (d) Harry
- 97306-89306 = ?% of 32000  
(a) 20 (b) 40 (c) 35 (d) 25
- Complete the series: 12,15,21,24,30, ?  
(a) 36 (b) 39 (c) 32 (d) 33

- 450% of a number is 4725. What is the 82% of that number?  
(a) 861 (b) 1050 (c) 681 (d) 900
- Nose: Person :: ? : Duck  
(a) Horn (b) Nose  
(c) Bill (d) Neck
- A trader sells 40 metres of cloth for Rs.8200 at a profit of Rs.25 per metre of cloth. How much profit will the trader earn on 40 metres of cloth?  
(a) Rs.950 (b) Rs.1500  
(c) Rs.1000 (d) Rs.1200
- Which is the odd one?  
(a) Hockey (b) Tennis  
(c) Football (d) Cricket
- The average of 5 positive numbers is 344. The average of the first two numbers is 650 and the average of last two numbers is 100. What is the third number?  
(a) 200 (b) 210 (c) 180 (d) 220
- Morning : Night :: Break fast : ?  
(a) Lunch (b) Dinner  
(c) Buffet (d) Supper
- 12.5% of 350 X 8.4% of 250 = ?  
(a) 831.25 (b) 913.50  
(c) 918.75 (d) 1050
- Complete the series:A,Z,B,Y,C, ?  
(a) D (b) X (c) W (d) E
- The sum of two numbers is 15. Their difference is 3. The numbers are:  
(a) 15 and 12 (b) 9 and 6  
(c) 10 and 5 (d) 12 and 9
- LXF, MTJ, NPN, OLR, ?  
(a) PHV (b) PPV  
(c) PIU (d) None of these

## Answers

- (b) 2(b) 3 (a) 4 (a) 5(b) 6(c) 7(d) 8(c) 9(d) 10(d) 11(b) 12(d) 13(c) 14(d) 15(d) 16(a) 17(c) 18(c) 19(b) 20(d) 21(d) 22(c) 23(b) 24(b) 25(a)

## Arithmetic and Mental Ability-3

- Complete the series: 10,33,32,13,31,30,16,29,?  
(a) 19 (b) 29 (c) 28 (d) 20
- The volume of a sphere is equal to its surface area. The radius of the sphere is equal to:  
(a) 3 (b) 6 (c) 2 (d) 4
- Hot: Oven :: Cold : ?  
(a) Refrigerator (b) Air Conditioner  
(c) Snow (d) Ice Cream
- Rs 0.50+ 0.25 +0.80 = .....Ps  
(a) 38 (b) 155  
(c) 132.5 (d) 1325
- What is the basic characteristic of Democracy?  
(a) Multi party system  
(b) People's government  
(c) Freedom of speech  
(d) One party rule
- 48,32,24, .....  
(a) 20 (b) 16 (c) 106 (d) 85
- Among the following 5 items, 4 are alike in a certain way and so form a group. Which is the one that does not belong to the group? Elephant, Horse, Cow, Dog, Camel  
(a) Elephant (b) Dog  
(c) Horse (d) Camel
- A number, when divided by 221, leaves a remainder 64. What is the remainder if the same number is divided by 13?  
(a) 0 (b) 1 (c) 11 (d) 12
- Laugh : Joy :: Weep : ?  
(a) Baby (b) Punishment (c) Remorse (d) Grief
- The selling price of an article is reduced by 60%, then there is a loss of 10% on cost price. The initial profit percent is :

- (a) 70 (b) 80 (c) 100 (d) 125
11. Walk : Run :: Breeze : ?  
 (a) Air (b) Dust  
 (c) Wind (d) Cold
12. In an examination, a student to obtain 33% of the maximum marks to pass. He got 125 marks and failed by 40 marks. The maximum marks were:  
 (a) 500 (b) 600 (c) 800 (d) 1000
13. Select the odd one:  
 (a) Beer (b) Cola-drink (c) Soda water (d) Milk
14. The difference between the selling price and cost price of an article is Rs.210. If the profit percent is 25, then the selling price of the article is:  
 (a) Rs.950 (b) Rs.1050  
 (c) Rs.1150 (d) Rs.1250
15. Select the odd one:  
 (a) Snake (b) Lizard  
 (c) Whale shark (d) Crocodile
16. If the ratio of the cost price and the sale price of an article be 5:6, the percentage of gain is:  
 (a) 25 (b) 20 (c) 18 (d) 15
17. The next number in the sequence 3,7,15,31,63 is:  
 (a) 95 (b) 111 (c) 123 (d) 127
18. Select the odd one:  
 (a) Ranchi (b) Bhopal  
 (c) Nagpur (d) Bangalore
19. Heart : Cardiology :: Kidney : ?  
 (a) Nephology (b) Nephrology (c) Myology (d) Hepatology
20. A's income is 10% more than B's income. How much percent is B's income less than A's income?  
 (a) 10% (b) 9%  
 (c) 11  $\frac{1}{9}$ % (d) 9  $\frac{1}{11}$ %
21. Yes : No :: Alive : ?  
 (a) Funeral (b) Dead  
 (c) Live (d) Life
22. If the selling price of 4 articles is equal to the cost price of 5 articles, the profit is:  
 (a) 20% (b) 22.5% (c) 25% (d) 30%
23. 1,9,25, ..... 81  
 (a) 40 (b) 39 (c) 49 (d) 60
24. 2.65 - 0.5 = .....  
 (a) 2.60 (b) 3.70 (c) 3.15 (d) 2.15
25. Table: Carpenter :: Building : ?  
 (a) Mason (b) Owner  
 (c) Craftman (d) Contractor

### Answers

- 1 (c) 2(a) 3 (a) 4 (b) 5(b) 6(a) 7(b) 8(d) 9(d) 10(d) 11(c) 12(a) 13(d) 14(b) 15(c) 16(b) 17(d) 18(c) 19(b) 20(c) 21(b) 22(c) 23(c) 24(d) 25(a)

### Arithmetic and Mental Ability-4

1. Choose the odd one:  
 (a) B (b) C (c) D (d) E
2. An ore contain 12% copper. How many kg of ore are required to obtain 69 kg of copper?  
 (a) 424 (b) 575 (c) 828 (d) 1736
3. Pointing to Veena in the photograph, Vishnu said "She is the daughter of my grand father's only son". How Veena related to Vishnu?  
 (a) Sister (b) Mother  
 (c) Niece (d) Aunt
4. 32% of 350 = 73+?  
 (a) 49 (b) 39 (c) 42 (d) 185
5. Choose the odd one:  
 (a) 7426 (b) 3672  
 (c) 4465 (d) 5572
6. 36% of 220 - 12% of 140 = ?  
 (a) 62.4 (b) 63.4 (c) 64.2 (d) 66.4
7. Bird: Feather :: Fish: ?  
 (a) Scale (b) Tail  
 (c) Beak (d) Wing
8. The average speed of a bus is three fifth the average speed of a car which covers 3250 kms in 65 hours. What is the average speed of the bus?  
 (a) 30 kmph (b) 20 kmph  
 (c) 35 kmph (d) 36 kmph
9. If 1394 is = ACID, then 4516 = ?  
 (a) DEAD (b) DEAL  
 (c) DEAN (d) DEAF
10. Atul donates blood thrice in two years each time 350ml. How litres of blood will he donates in 6 years?  
 (a) 1.2 (b) 3.15 (c) 4.5 (d) 6.3
11. Choose the odd one:  
 (a) 13,18 (b) 21,31 (c) 19,24 (d) 48,63
12. What is the value of three-seventh of 35 percent of 420?  
 (a) 52 (b) 65 (c) 63 (d) 56
13. Complete the series: 2,6,12,36,72,?  
 (a) 216 (b) 214 (c) 146 (d) 144
14. Three years ago the average age of A and B was 18 years. With C joining them, the average age becomes 22 years.

How old C is now?

- (a) 24 years (b) 27 years  
 (c) 28 years (d) 30 years
15. Fire: Heat :: Flower : ?  
 (a) Plant (b) Petals  
 (c) Colour (d) Fragrance
16. A train crossed a platform in 25 seconds. The length of the platform is 240 metres. What is the length of the train?  
 (a) 140m (b) 200 m (c) 180 m (d) Cannot be determined
17. If black means white, white means red, red means yellow, yellow means blue, then what is the colour of the clear sky?  
 (a) Yellow (b) Blue (c) Black (d) Red
18. A car completes certain journey in 8 hours. It covers half the distance at 40kmph and rest in 60 kmph. The length of the journey is:  
 (a) 350 km (b) 420 km (c) 384 km (d) 400 km
19. Choose the odd one:  
 (a) 30-36 (b) 40-58  
 (c) 42-50 (d) 65-75
20. A man sold 20 articles for Rs. 60 and gained 20%. How many articles did he buy for Rs.60?  
 (a) 22 (b) 24  
 (c) 25 (d) 26
21. Hut: Mansion :: ? : Elephant  
 (a) Bungalow (b) Small  
 (c) Rabbit (d) Lion
22. 6235+433- 68 = ? + 1347  
 (a) 5352 (b) 5253  
 (c) 7947 (d) 7497
23. What letter should come in the blank space to complete the series: ADGJMPS  
 (a) T (b) U (c) V (d) W
24. In an examination, 65% of the total students passed. If the number of failures is 420, the total number of students is:  
 (a) 556 (b) 600  
 (c) 1000 (d) 1200
25. Choose the odd one:  
 (a) ABE (b) FGI (c) IJM (d) RSW

### Answers

- 1 (d) 2(b) 3 (a) 4 (b) 5(b) 6(a) 7(a) 8(a) 9(d) 10(b) 11(d) 12(c) 13(a) 14(a) 15(d) 16(d) 17(a) 18(c) 19(d) 20(b) 21(c) 22(b) 23(c) 24(d) 25(d)

# General English

- (a) Grammer (b) Gramer  
 (c) Gramar (d) Grammar
2. Choose the word which best expresses the meaning of the word 'Menace':  
 (a) Threat (b) Request  
 (c) Prayer (d) Curse
3. I have not seen my brother ..... six months.  
 (a) since (b) for (c) in (d) from
4. One who supports the claims of women for rights:  
 (a) Womenish (b) Feminist  
 (c) Pessimist (d) Feminize
5. The word which is nearest in meaning to the word 'Economical':  
 (a) Extravagent (b) Wealthy  
 (c) Thrifty (d) Lavish
6. This juice is made ..... fresh oranges.  
 (a) of (b) by (c) with (d) from
7. To be extremely interesting:  
 (a) Captivate (b) Capture  
 (c) Cantankerous (d) Dazzling
8. Choose the wrongly spelt word:  
 (a) Transgress (b) Total  
 (c) Tresspass (d) Train
9. It ..... heavily when I woke up yesterday.  
 (a) is raining (b) was raining  
 (c) has been raining (d) had been raining
10. It was with great difficulty he gained entry into the

- auditorium, but he made a sudden .....  
 (a) exit (b) departure  
 (c) arrival (d) passage
11. Roshan was so absorbed ..... his work that he didn't even raise his head.  
 (a) on (b) at (c) in (d) by
12. Since 1980 women's fashions.... a lot.  
 (a) changed (b) have changed (c) are changing (d) will have changed
13. The old man was too weak to travel ..... himself.  
 (a) for (b) on (c) with (d) by
14. The thieves not only robbed the travelers ..... , beat them up.  
 (a) but (b) and (c) also (d) but also
15. The word which is nearest in meaning to the word 'Profound':  
 (a) Mysterious (b) Profitable  
 (c) Deep (d) Complex
16. By this time tomorrow, I ..... this job.  
 (a) will finish (b) shall finish  
 (c) will have finished (d) will be finishing
17. Choose the correctly spelt word:  
 (a) Accademy (b) Academy  
 (c) Acadamy (d) Accadamy
18. My brother is good ..... boxing.  
 (a) in (b) with (c) at (d) about
19. The opposite of the word 'Cheap' is:

- (a) Uncheap (b) Dear  
 (c) Rare (d) Unavailable
20. The wind blew ..... the leaves fell.  
 (a) when (b) with (c) and (d) so
21. They are not ..... all the facts.  
 (a) beware of (b) aware for  
 (c) aware of (d) beware for
22. What ..... you..... when I knocked at the door.  
 (a) were, doing (b) have, done (c) do, do  
 (d) will, do
23. I shall come ..... Easter.]  
 (a) for (b) at (c) on (d) during
24. I will find you ..... you may be hiding.  
 (a) what (b) wherever  
 (c) in which (d) whichever
25. Rabia could not ..... her fear of spiders.  
 (a) put off (b) put in  
 (c) put up (d) put away
26. The .....of the ass is not sweet at all.  
 (a) roaring (b) screeching  
 (c) braying (d) howling
27. The family had lived ..... for several years:  
 (a) abroad (b) in abroad  
 (c) in the abroad (d) on the abroad
28. The pride of the .....is the glory of God.  
 (a) Cat (b) Peacock  
 (c) Rat (d) Dandy

29. The word which is more or less similar in meaning to 'FOREFEITURE' is:  
 (a) Cinema (b) Loss  
 (c) Cancellation (d) Defeat
30. The wrongly spelt word is :  
 (a) Glazier (b) Glazed  
 (c) Glacial (d) Geology
31. A manhunt may be also for a .....  
 (a) cat (b) woman  
 (c) stolen car (d) ghost
32. He ..... in the middle of the speech:  
 (a) put on (b) set out  
 (c) ran down (d) broke out
33. I want to avoid ..... him.  
 (a) to meet (b) from meeting (c) meeting  
 (d) meets
34. I will catch the man who hurt you ..... may be the price.  
 (a) however (b) whenever  
 (c) whatever (d) whichever
35. I'm afraid that the soup is ..... cold.  
 (a) fairly (b) more (c) most (d) rather
36. The correctly spelt word is:  
 (a) Crusifixion (b) Crucifixion  
 (c) Crucifiction (d) Crusification
37. The Indian cricket team was in a tight spot, but their bowlers ..... to the occasion.  
 (a) rose up (b) rising  
 (c) descended (d) lived
38. The opposite of 'Artless':  
 (a) Embroidered (b) Crafty  
 (c) Circumlocuted (d) Plain
39. The opposite of the word 'chaos':  
 (a) Order (b) Conceit  
 (c) Miracle (d) Caution
40. The synonym of 'Salute' is:  
 (a) Pollute (b) Dilate (c) Greet (d) March
41. A car and a bike ..... my means of transportation.  
 (a) had (b) will (c) are (d) is
42. Choose the correct sentence from the following.  
 (a) The boys have gone to a cinema last night  
 (b) The boys went to a cinema last night  
 (c) The boys had gone to a cinema last night  
 (d) The boys will go to a cinema last night
43. I am using my pen (change to passive).  
 (a) My pen is being used (b) My pen is using  
 (c) My pen used by me (d) My pen being used
44. One who abstains from completely from alcohol:  
 (a) Pagan (b) Hypocrite  
 (c) Cynic (d) Teetotaller
45. Personal belongings, or accessories, equipment associated with a trade or hobby:  
 (a) Paraphernalia (b) Etiquette  
 (c) Stereotype (d) Credentials
46. The box of books ..... yesterday.  
 (a) were opened (b) was opened  
 (c) had opened (d) had been opened
47. The Ex-Prime Minister exchanged some reminiscences with his former aides (Select the word that is closest in meaning to the underlined):  
 (a) Thoughts (b) Comments  
 (c) Anecdotes (d) Recollections
48. The factory ..... twenty thousand metres of cloth every day.  
 (a) works out (b) runs out  
 (c) turns out (d) makes out
49. Which word means 'rough or wild person'?  
 (a) Cynic (b) Barbarian  
 (c) Pedant (d) Truant
50. You can swim well, .....?  
 (a) would you (b) can't you  
 (c) can you (d) could you
51. 'One should never live beyond one's means'-What does means in the sentence mean?  
 (a) way (b) ends (c) sense (d) wealth
52. An ideal community or society possessing a perfect socio-politico-legal system:  
 (a) Dystopia (b) Utopia  
 (c) Eldorado (d) None of these
53. I have borrowed this motor bike ..... a friend:  
 (a) of (b) from (c) by (d) to
54. I have MALICE towards none (Select the antonym of the word given in CAPITAL letters)  
 (a) Sympathy (b) Goodwill  
 (c) Friendship (d) Attraction
55. Is there ..... hospital in your village.  
 (a) the (b) an (c) a (d) and
56. The phrase that means 'have little or only observational involvement in something':  
 (a) Take a back seat  
 (b) At one's beck and call  
 (c) The bottom line  
 (d) Cloud nine
57. The synonym of 'Wrath':  
 (a) Anger (b) Love  
 (c) Affinity (d) Support
58. They now wished they ..... harder at school. Then they wouldn't have failed their examinations.  
 (a) worked (b) will work  
 (c) had worked (d) would have worked
59. To lead a simple life:  
 (a) Sparse (b) Spartan  
 (c) Scurrilous (d) Spawn
60. .... do you get up in the morning?  
 (a) At what (b) When  
 (c) What (d) Were
61. .... enough food for all?  
 (a) Are there (b) Is there  
 (c) Where there (d) Were there
62. Choose the correct sentence:  
 (a) He came back yesterday  
 (b) He has come back yesterday (c) He is coming back yesterday  
 (d) He comes back yesterday
63. Monkeys enjoy ..... on the branches of tree.  
 (a) swings (b) swinging  
 (c) swing (d) Swung
64. Rumours ..... very fast.  
 (a) spread (b) spred  
 (c) widespread (d) spreads
65. She bought a present for her mother. The direct object in this sentence is:  
 (a) She (b) Her mother  
 (c) bought (d) a present
66. Sheela swam ..... the river.  
 (a) on top of (b) beneath  
 (c) across (d) over
67. Ten kilograms of rice ..... over two hundred rupees.  
 (a) costs (b) coast  
 (c) coasts (d) cost
68. The snake crept into a .....  
 (a) whole (b) holl  
 (c) howl (d) hole
69. The synonym of 'frugal':  
 (a) Strong (b) Stingy  
 (c) Tranquil (d) Extravagant
70. The word 'anticipate' means:  
 (a) Accompany (b) Satisfy  
 (c) Foresee (d) Divide
71. Carcass means:  
 (a) An animal  
 (b) Dead body of an animal  
 (c) A bird (d) A reptile
72. Everyone knows that she is very intelligent...is a :  
 (a) Compound sentence  
 (b) Simple sentence  
 (c) Complex sentence  
 (d) Compound complex sentence
73. He ..... to climb the coconut tree.  
 (a) tryed (b) tired (c) tried (d) try
74. I cannot bear people ..... are always complaining about this or that:  
 (a) whom (b) who (c) that (d) which
75. If I were a bird I ..... fly.  
 (a) will (b) would (c) may (d) can
76. Opposite of the word 'Perilous':  
 (a) Safe (b) Natural  
 (c) Contributory (d) Precarious
77. She was surprised by his amiability (Choose the word which is most nearly opposite in meaning to the underlined word):  
 (a) Prudence (b) Petulance  
 (c) Pessimistic (d) Sincerety
78. The antonym of 'honest' is:  
 (a) Unhonest (b) Dishonest  
 (c) Nonhonest (d) Mishonest
79. The weather is ..... hot.  
 (a) quite (b) quiet (c) quiet (d) quiet
80. The workers ..... it since yesterday morning.  
 (a) have been doing (b) did  
 (c) are doing (d) have done
81. Unless you hurry, you ..... late.  
 (a) would have been (b) will be  
 (c) would be (d) can be
82. Which is the correctly spelt word?  
 (a) Possession (b) Possession  
 (c) Possesion (d) Posesion
83. Which of the following words correctly spelt?  
 (a) Elvation (b) Elevation  
 (c) Elavation (d) Elevetion
84. Which word is wrongly spelt?  
 (a) Bourgeois (b) Assasination  
 (c) Mandate (d) Commissioner
85. He failed \_\_\_\_ his best efforts.  
 (a) in addition to (b) owing to  
 (c) in spite of (d) not mentioning
86. In which part of the sentence is the mistake ? Mumbai is  
 (a) /one of the most  
 (b) /densely populated  
 (c) /place in India  
 (d)
87. She \_\_\_\_ wearing a blue saree yesterday.  
 (a) has been (b) had been  
 (c) is (d) was
88. She is bent \_\_\_\_ mischief.  
 (a) for (b) in (c) on z(d) with
89. The \_\_\_\_ window was repaired:  
 (a) breaking (b) broken  
 (c) broke (d) broken
90. The opposite of 'Sharp':  
 (a) Blunt (b) Weak  
 (c) Powerful (d) Strong
91. The sun ..... when I got up.  
 (a) rose (b) had risen  
 (c) is rising (d) would risen
92. This is the car ..... my brother bought last week.  
 (a) what (b) whom (c) if (d) which
93. We should help \_\_\_\_ poor.  
 (a) a (b) this (c) the (d) an
94. What time.....?  
 (a) is it (b) it is (c) is now (d) now
95. Which is the sentence similar in meaning to "The Ganges is the holiest river in India"?  
 (a) No other river in India is as holy as the Ganges.  
 (b) The Ganges is a holy river  
 (c) The Ganges is the holier river  
 (d) The Ganges is holier than many rivers
96. Which of the following is wrongly spelt?  
 (a) Reciept (b) Neurology  
 (c) Pneumonia (d) Lieutenant
97. Even though it was hard at first , I came \_\_\_\_ the work in the factory.  
 (a) to enjoy (b) enjoyed  
 (c) enjoying (d) enjoys
98. How .... they beat an innocent child:  
 (a) should (b) may (c) might (d) dare
99. The patient is sinking. There is ..... a doctor can do to help him.  
 (a) little (b) a little (c) much (d) enough
100. To make one feel less tired:  
 (a) Retire (b) Exhaust  
 (c) Suffer (d) Refresh

### Answers

- 1 (d) 2(d) 3 (b) 4 (b) 5(c) 6(d) 7(a) 8(c) 9(b) 10(a)  
 11(c) 12(b) 13(d) 14(d) 15(c) 16(c) 17(b) 18(c) 19(b) 20(c)  
 21 (c) 22(a) 23 (c) 24 (b) 25(d) 26(c) 27(a) 28(b) 29(c) 30(a)  
 31(b) 32(d) 33(c) 34(c) 35(d) 36(b) 37(a) 38(b) 39(a) 40(c)  
 41(d) 42 (b) 43(a) 44 (d) 45(a) 46(b) 47 (d) 48(c) 49(b) 50(b)  
 51(d) 52(b) 53(b) 54(b) 55(c) 56(a) 57(a) 58(c) 59(b) 60(b)  
 61(b) 62(a) 63(b) 64(a) 65(d) 66(c) 67(a) 68(d) 69(b) 70(c)  
 71(b) 72(c) 73(c) 74(b) 75(b) 76(a) 77 (b) 78(b) 79(a) 80(a)  
 81(b) 82(b) 83(b) 84(b) 85(c) 86(d) 87(d) 88(c) 89(b) 90(a)  
 91(b) 92(d) 93(c) 94(a) 95(a) 96(a) 97(a) 98(d) 99(a) 100(d)



# MATHS CORNER - PROFIT AND LOSS

Shaji K

1. Aravind buys an old scooter for Rs. 4700 and spends Rs. 800 on its repairs. If he sells the scooter for Rs. 5800, what is his gain percent?  
A. 12% B. 10% C. 44.7% D. 5.45 %

**Answer : Option D**

Explanation :

$$\begin{aligned} \text{Cost Price (CP)} &= 4700 + 800 = \text{Rs. } 5500 \\ \text{Selling Price (SP)} &= \text{Rs. } 5800. \\ \text{Gain} &= (\text{SP}) - (\text{CP}) = 5800 - 5500 = \text{Rs. } 300. \\ \text{Gain\%} &= \frac{\text{Gain}}{\text{CP}} \times 100 \\ &= \frac{300}{5500} \times 100 \\ &= 300 \div 55 \\ &= 60 \div 11 \\ &= 5.45 \end{aligned}$$

2. The cost price of 20 articles is the same as the selling price of x articles. If the profit is 25%, find out the value of x  
A. 15 B. 25 C. 18 D. 16

**Answer : Option D**

Explanation :

$$\begin{aligned} \text{Let the Cost Price (CP) of one article} &= 1 \\ \Rightarrow \text{CP of } x \text{ articles} &= x \text{ -----( 1)} \\ \text{CP of 20 articles} &= 20 \\ \text{Given that cost price of 20 articles is the same as the} & \\ \text{selling price of } x \text{ articles} & \\ \Rightarrow \text{Selling price (SP) of } x \text{ articles} &= 20 \text{ -----( 2)} \\ \text{Given that Profit} &= 25\% \\ \frac{\text{SP}-\text{CP}}{\text{CP}} & \\ = \frac{25}{100} = \frac{1}{4} \text{ -----( 3)} & \\ \text{Substituting equations 1 and 2 in equation 3,} & \\ \Rightarrow (20-x) \div x &= \frac{1}{4} \\ \Rightarrow 80-4x &= x \\ \Rightarrow 5x &= 80 \\ \Rightarrow x &= 80 \div 5 \\ &= 16 \end{aligned}$$

3. If selling price is doubled, the profit triples. What is the profit percent?  
A. 100 B. 105.33 C. 66.66 D. 120

**Answer : Option A**

Explanation :

$$\begin{aligned} \text{Let the CP} &= x, \text{ SP} = y \\ \text{profit} &= \text{SP} - \text{CP} = y - x \\ \text{If SP is doubled, SP} &= 2y \\ \text{Now Profit} &= \text{SP} - \text{CP} = 2y - x \\ \text{Given that If selling price is doubled, the profit triples} & \\ \Rightarrow 2y - x &= 3(y - x) \\ \Rightarrow 2y - x &= 3y - 3x \\ \Rightarrow y &= 2x \\ \Rightarrow \text{Profit\%} &= \frac{\text{Profit}}{\text{CP}} \times 100 \\ &= \frac{(y-x)}{x} \times 100 \\ &= \frac{(2x-x)}{x} \times 100 \\ &= \frac{x}{x} \times 100 = 100\% \end{aligned}$$

4. In a shop, the profit is 320% of the cost. If the cost increases by 25% but the selling price remains constant, find out approximately what percentage of the selling price is the profit?  
A. 250% B. 100% C. 70% D. 30%

**Answer : Option C**

Explanation :

$$\begin{aligned} \text{Let the CP} &= 100 \\ \text{Profit} &= (320 \div 100) \times 100 \\ &= 320 \\ \text{SP} &= \text{CP} + \text{Profit} = 100 + 320 = 420 \\ \text{If the cost increases by 25\%,} & \\ \text{New CP} &= (125 \div 100) \times 100 = 125 \\ \text{Selling Price is constant,} & \\ \text{hence New SP} &= 420 \\ \text{Profit} &= \text{SP} - \text{CP} = 420 - 125 = 295 \\ \text{Required Percentage} &= \frac{295}{420} \times 100 \\ &= 2950 \div 42 \\ &\approx 70 \text{ (approximately)} \end{aligned}$$

5. Sebastian bought bananas at 6 for a rupee. How many for a rupee must he sell to gain 20%?  
A. 3 B. 4 C. 5 D. 6

**Answer : Option C**

Explanation :

$$\begin{aligned} \text{CP of 6 bananas} &= 1 \\ \text{Gain} &= 20\% \\ \text{SP of 6 bananas} &= 1 \times (120 \div 100) \\ &= 12 \div 10 \\ \Rightarrow \text{The number of bananas he should sell for Rs.1 for} & \\ \text{a gain of 20\%} & \\ &= \frac{10}{12} \times 6 \\ &= 10 \div 2 = 5 \end{aligned}$$

6. The percentage profit earned by selling an item for Rs. 1920 is equal to the percentage loss incurred by selling the same item for Rs. 1280. At what price should the item be sold to make 25% profit?  
A. Insufficient Data B. Rs. 3000 C. Rs. 2000 D. Rs. 2200

**Answer : Option C**

Explanation :

$$\begin{aligned} \text{Let CP} &= x \\ \text{Percentage profit earned by selling an item for Rs.} & \\ 1920 & \\ &= \frac{(\text{SP}-\text{CP})}{\text{CP}} \times 100 \\ &= \frac{(1920-x)}{x} \times 100 \\ \text{Percentage loss incurred by selling the same item for Rs.} & \\ 1280 & \\ &= \frac{(\text{SP}-\text{CP})}{\text{CP}} \times 100 = \frac{(x-1280)}{x} \times 100 \\ \text{Given that Percentage profit earned by selling an} & \\ \text{item for Rs. 1920} &= \text{Percentage loss incurred by selling} \\ \text{the same item for Rs. 1280} & \\ \Rightarrow \frac{(1920-x)}{x} \times 100 &= \frac{(x-1280)}{x} \times 100 \\ \Rightarrow (1920-x) \div x &= (x-1280) \div x \\ \Rightarrow 1920-x &= x-1280 \\ \Rightarrow 2x &= 1920+1280=3200 \\ \Rightarrow x &= 3200 \div 2 = 1600 \\ \text{Required Selling Price} &= \text{CP} \times (125 \div 100) \\ &= 1600 \times (125 \div 100) = 1600 \times (5 \div 4) = 400 \times 5 = 2000 \end{aligned}$$

7. An exporter expects a gain of 22.5% on his cost price. If in a week, his sale was of Rs. 392, what was his profit?  
A. Insufficient Data B. Rs. 80 C. Rs. 90 D. Rs. 72

**Answer : Option D**

Explanation :

$$\begin{aligned} \text{SP} &= 392 \\ \text{Gain} &= 22.5\% \\ \text{CP} &= \frac{100}{(100+\text{Gain\%})} \times \text{SP} \\ &= \frac{100}{(100+22.5)} \times 392 \\ &= \frac{100}{122.5} \times 392 \\ &= \frac{1000}{1225} \times 392 \\ &= \frac{40}{49} \times 392 \\ &= \frac{40}{7} \times 56 \\ &= 40 \times 8 \\ &= 320 \\ \text{Profit} &= \text{SP} - \text{CP} = 392 - 320 = 72 \end{aligned}$$

8. A man buys a scooter for Rs. 1400 and sells it at a loss of 15%. What is the selling price of the scooter?  
A. Rs. 1240 B. Rs. 1190 C. Rs. 1090 D. Rs. 1130

**Answer : Option B**

Explanation :

$$\text{SP} = 1400 \times (85 \div 100) = 14 \times 85 = 1190$$

9. Murali purchased 20 dozens of toys at the rate of Rs. 375 per dozen. He sold each one of them at the rate of Rs. 33. Find out his profit percentage  
A. 3.5 B. 5.6 C. 4.1 D. 3.4

**Answer : Option B**

Explanation :

$$\begin{aligned} \text{CP of 1 toy} &= (375 \div 12) \\ \text{SP of 1 toy} &= 33 \\ \text{Profit} &= \text{SP} - \text{CP} \\ &= 33 - (375 \div 12) \\ \text{Profit\%} &= \frac{\text{Profit}}{\text{CP}} \times 100 \\ &= \frac{(33 - (375 \div 12))}{(375 \div 12)} \times 100 \\ &= \frac{(33 \times (12 \div 375) - 1) \times 100}{(375 \div 12)} \\ &= \frac{(33 \times (4 \div 125) - 1) \times 100}{(7 \div 125) \times 100} \\ &= \frac{(7 \div 5) \times 4}{28 \div 5} \\ &= 5.6\% \end{aligned}$$

10. Some items were bought at 6 items for Rs. 5 and sold at 5 items for Rs. 6. What is the gain percentage?  
A. 44% B. 33.33 C. 31.23 D. 30%

**Answer : Option A**

Explanation :

$$\begin{aligned} \text{CP of 1 item} &= 5 \div 6 \\ \text{SP of 1 item} &= 6 \div 5 \\ \text{Gain\%} &= \frac{(\text{SP}-\text{CP})}{\text{CP}} \times 100 \\ &= \frac{((6 \div 5) - (5 \div 6))}{(5 \div 6)} \times 100 \\ &= \frac{(36 \div 25 - 1)}{5} \times 100 \\ &= \frac{11}{5} \times 4 = 44 \end{aligned}$$

11. On selling 17 balls at Rs. 720, there is a loss equal to the cost price of 5 balls. What is the cost price of a ball?  
A. Rs. 43 B. Rs. 60 C. Rs. 55 D. Rs. 34

**Answer : Option B**

Explanation :

$$\begin{aligned} \text{Loss} &= (\text{CP of 17 balls}) - (\text{SP of 17 balls}) = (\text{CP of 17} \\ & \text{balls}) - 720 \\ \text{Given that Loss} &= (\text{CP of 5 balls}) \\ \Rightarrow (\text{CP of 17 balls}) - 720 &= (\text{CP of 5 balls}) \end{aligned}$$

=> (CP of 17 balls) - (CP of 5 balls) = 720  
=> CP of 12 balls = 720  
=> CP of 1 ball = 720 ÷ 12 = 60

12. When an item is sold for Rs. 18,700, the owner loses 15%. At what price should that plot be sold to get a gain of 15%?  
A. Rs. 25100 B. Rs. 24200 C. Rs. 25300 D. Rs. 21200

**Answer : Option C**

Explanation :

When an item is sold for Rs. 18,700, the owner loses 15% => SP = 18700  
and Loss = 15%

=> CP = {100 ÷ (100 - Loss%)} × SP  
= {100 ÷ (100 - 15)} × 18700 = {100 ÷ 85} × 18700  
To get a gain of 15%, SP = {(100 + Gain%) ÷ 100} × CP  
= {(100 + 15) ÷ 100} × CP  
= (115 ÷ 100) × CP  
= (115 ÷ 100) × (100 ÷ 85) × 18700 = (115 ÷ 85) × 18700 = (23 ÷ 17) × 18700  
= 23 × 1100 = 25300

13. 100 oranges were bought at the rate of Rs. 350 and sold at the rate of Rs. 48 per dozen. What is the percentage of profit or loss?  
A. 11.29% Loss B. 11.14% Profit C. 14.29% Profit D. 14.29% Loss

**Answer : Option C**

Explanation :

CP of 100 oranges = 350  
=> CP of 1 orange = 350 ÷ 100 = 3.5  
SP of 12 oranges = 48  
=> SP of 1 orange = 48 ÷ 12 = 4  
Profit% = {(SP - CP) ÷ CP} × 100  
= {(4 - 3.5) ÷ 3.5} × 100  
= (.5 ÷ 3.5) × 100 = (1 ÷ 7) × 100 = 100 ÷ 7 = 14.29

14. A trader mixes 26 kg of rice at Rs. 20 per kg with 30 kg of rice of other variety at Rs. 36 per kg and sells the mixture at Rs. 30 per kg. What is his profit percentage?  
A. 6% B. 5% C. 4% D. 7%

**Answer : Option B**

Explanation :

CP of 1st variety rice = 20  
CP of 2nd variety rice = 36  
CP of the 56 kg rice mixture = (26 × 20 + 30 × 36) = 520 + 1080 = 1600  
SP of the 1 kg rice mixture = 30  
SP of the 56 kg rice mixture = 30 × 56 = 1680  
Gain = SP - CP = 1680 - 1600 = 80  
Gain% = (Gain ÷ CP) × 100 = (80 ÷ 1600) × 100 = 5%

15. If a material is sold for Rs. 34.80, there is a loss of 25%. Find out the cost price of the material?  
A. Rs. 46.40 B. Rs. 44 C. Rs. 42 D. Rs. 47.20

**Answer : Option A**

Explanation :

SP = 34.80  
Loss = 25%  
CP = {100 ÷ (100 - Loss%)} × SP  
= {100 ÷ (100 - 25)} × 34.80 = (100 ÷ 75) × 34.80  
= [4 × 34.80] ÷ 3  
= 4 × 11.60 = 46.40

16. A fruit seller sells apples at the rate of Rs. 9 per kg and thereby loses 20%. At what price per kg, he should have sold them to make a profit of 5%?  
A. 11.32 B. 11 C. 12 D. 11.81

**Answer : Option D**

Explanation :

SP = 9  
Loss = 20%  
CP = {100 ÷ (100 - Loss%)} × SP = {100 ÷ (100 - 20)} × 9 = (100 ÷ 80) × 9 = (5 ÷ 4) × 9  
to make a profit of 5%,  
SP = {(100 + Gain%) ÷ 100} × CP = {(100 + 5) ÷ 100} × CP  
= (105 ÷ 100) × (5 ÷ 4) × 9 =  
= ((21 ÷ 20) × (5 ÷ 4) × 9) = 11.81

17. A trader gives 12% additional discount on the discounted price, after giving an initial discount of 20% on the labeled price of an item. The final sale price of the item is Rs. 704. Find out the labeled price?  
A. 1000 B. 2000 C. 1200 D. 920

**Answer : Option A**

Explanation :

Let the labeled price = x  
SP = 704  
Initial Discount = 20%  
Price after initial discount = x × (80 ÷ 100)  
Additional discount = 12%  
Price after additional discount = x × (80 ÷ 100) × (88 ÷ 100)  
But Price after additional discount = SP = 704  
=> x × (80 ÷ 100) × (88 ÷ 100) = 704  
=> x × (4 ÷ 5) × (22 ÷ 25) = 704  
=> x = 704 × (25 ÷ 22) × (5 ÷ 4) = 1000

18. John purchased a machine for Rs. 80,000. After spending Rs. 5000 on repair and Rs. 1000 on transport he sold it with 25% profit. What price did he sell the machine?  
A. Rs. 107000 B. Rs. 107500 C. Rs. 108500 D. None of these

**Answer : Option B**

Explanation :

CP = 80,000 + 5000 + 1000 = 86000  
Profit = 25%  
SP = {(100 + Gain%) ÷ 100} × CP  
= {(100 + 25) ÷ 100} × 86000  
= (125 ÷ 100) × 86000  
= (5 ÷ 4) × 86000 = 5 × 21500 = 107500

19. By selling an item for Rs. 15, a trader loses one sixteenth of what it costs him. The cost price of the item is  
A. Rs. 14 B. Rs. 15 C. Rs. 16 D. Rs. 17

**Answer : Option C**

Explanation :

SP = 15  
Loss = CP ÷ 16  
Loss = CP - SP = CP - 15  
=> (CP ÷ 16) = CP - 15  
=> (15 ÷ CP) = 16 - 15  
=> (15 ÷ CP) = 1  
=> CP = 15

20. A shopkeeper sells his goods at cost price but uses a weight of 800 gm instead of kilogram weight. What is his profit percentage?  
A. 18% B. 40% C. 25% D. 20%

**Answer : Option C**

Explanation :

If a trader professes to sell his goods at cost price, but uses false weights, then  
Gain% = [(Error ÷ (True Value - Error)) × 100]%  
So here profit percentage = [(200 ÷ (1000 - 200)) × 100]%  
= [(200 ÷ 800) × 100]% = 25%

21. Prasanth bought a car and paid 10% less than the original price. He sold it with 30% profit on the price he

had paid. What percentage of profit did he earn on the original price?  
A. 17% B. 16% C. 18% D. 14%

**Answer : Option A**

Explanation :

Let the original price = 100  
Then the price at which he purchased (CP) = 90% of 100 = 90  
Profit = 30%  
SP = {(100 + Profit%) ÷ 100} × CP  
= {(100 + 30) ÷ 100} × 90  
= [130 ÷ 100] × 90 = 13 × 9 = 117  
Required % = [(117 - 100) ÷ 100] × 100 = 17%

22. If a seller reduces the selling price of an item from Rs. 400 to Rs. 380, his loss increases by 2%. What is the cost price of the item?  
A. 1000 B. 800 C. 1200 D. 1100

**Answer : Option A**

Explanation :

Initial Loss% = [(CP - 400) ÷ CP] × 100  
If the SP is reduced from 400 to 380, Loss% = [(CP - 380) ÷ CP] × 100  
It is given that If the SP is reduced from 400 to 380, Loss% increases by 2  
=> [(CP - 380) ÷ CP] × 100 - [(CP - 400) ÷ CP] × 100 = 2  
=> (CP - 380) - (CP - 400) = 2 × [CP ÷ 100]  
=> 20 = 2 × [CP ÷ 100]  
=> CP = (20 × 100) ÷ 2 = 1000

23. An item was sold for Rs. 27.50 with a profit of 10%. If it was sold for Rs. 25.75, what would have been the percentage of profit or loss?  
A. 3% B. 2% C. 4% D. 5%

**Answer : Option A**

Explanation :

SP = 27.5  
Profit = 10%  
CP = [100 ÷ (100 + Profit%)] × SP  
= [100 ÷ (100 + 10)] × 27.5  
= 2750 ÷ 110 = 25  
If the item was sold for Rs. 25.75,  
Gain% = [(25.75 - 25) ÷ 25] × 100 = [0.75 ÷ 25] × 100 = 3%

24. If selling price of an article is Rs. 250, profit percentage is 25%. Find the ratio of the cost price and the selling price  
A. 5 : 3 B. 3 : 5 C. 4 : 5 D. 5 : 4

**Answer : Option C**

Explanation :

SP = 250  
Profit = 25%  
CP = [100 ÷ (100 + Profit%)] × SP  
= [100 ÷ (100 + 25)] × 250 = [100 ÷ 125] × 250 = 200  
Required Ratio = 200 : 250 = 4 : 5

25. Sunil purchases two books at Rs. 300 each. He sold one book 10% gain and other at 10% loss. What is the total loss or gain in percentage?  
A. 10% gain B. 1% loss C. No loss or no gain D. 1% gain

**Answer : Option C**

Explanation :

CP of two books = 300 + 300 = 600  
SP of two books  
= 300 × (110 ÷ 100) + 300 × (90 ÷ 100) = (300 ÷ 100) × (110 + 90) = 3 × 200 = 600  
Total SP = Total CP  
Hence No loss or no gain

## RANKED LISTS PUBLISHED ON OR AFTER 01/01/2015

SL NO	NAME OF POST	DEPARTMENT	CAT NO	RANKED LIST W.E.F	RANKED LIST NO
1	DRAFTSMAN GRADE II -	MUSEUMS AND ZOOS DEPARTMENT	216/2007	12/01/2015.	R/L NO. 06/2015/ ER I
2	NON VOCATIONAL TEACHER - PHYSICS -	KHSE - EDN - STATE	456/2010	12-01-2015	R/L No:-07/2015/SS SPL
3	NON VOCATIONAL TEACHER - CHEMISTRY -	KVHSE - EDN - STATE	455/2010	12-01-2015	R/L No:-5/2015/SS VII
4	ACCOUNTS OFFICER - PART-II SOCIETY CATEGORY	KSCB LTD.	088/2010	12-01-2015	R/L NO:- 9/15/SS IV
5	ACCOUNTS OFFICER - PART-I - GENERAL CATEGORY	KSCB LTD.	087/2010	12-01-2015	R/L NO:- 8/15/SS IV
6	GEOLOGICAL ASSISTANT -	GROUND WATER DEPARTMENT	046/2011	07-01-2015	R/L NO 03/15/SS VI
7	NVT - CHEMISTRY - JR -	KVHSE	455/2010	19-01-2015	R/L No:-15/2015/SS VII
8	ATTENDER - SR FOR ST ONLY -	KSIDC LTD	143/12	19.01.2015	R/L NO:- 16/15/ER IIA
9	JUNIOR CONSULTANT - GENERAL SURGERY -	HEALTH SERVICES	203/2013	28-01-2015	R/L No:-25/2015/SS VI
10	SR LR IN GENERAL MEDICINE -	MEDICAL EDUCATION	221/2011	28-01-2015	R/L NO:- 24/2015/SS VI
11	NON VOCATIONAL TEACHER - PHYSICS - JR - KHSE - STATE-	EDN	456/2010	28-01-2015	R/L No:-28/2015/SS SPL
12	DRAFTSMAN GR-I / OVERSEER GR-I - MECHANICAL -	HARBOUR ENGINEERING	411/2011	28-01-2015	R/L NO. 26/2015/ VI
13	ASSISTANT CONSERVATOR OF FOREST - SR FOR CS / ST ONLY -	FOREST	234/2009	21.01.2015.	R/L NO 21/15/SS IV
14	BOAT SYRANG -	KERALA SHIPPING AND INLAND NAVIGATION CORPORATION LIMITED	345/2012	21-01-2015	R/L NO 19/15/SS IV
15	SR LR IN DIET SR FOR ST ONLY - EDUCATIONAL TECHNOLOGY -	GENERAL EDUCATION	418/2013	21.01.2015	R/L NO 18/15/SS IV
16	ASSISTANT ENGINEER - CIVIL - NCA - OX -	HARBOUR ENGINEERING	036/2014	21/01/2015	R/L NO.22/15/SS IV
17	CHEMIST -	KERALA FACTORIES AND BOILERS DEPT	445/2011	03-02-2015	R/L No:-34/2015/SS VI
18	JR INSTRUCTOR - ATTENDANT OPERATOR-CHEMICAL PLANT -	INDUSTRIAL TRAINING DEPT - STATEWIDE	055/2010	03-02-2015	R/L No:-35/15/SS VI
19	HSST - ZOOLOGY - JR - NCA - PH -	KHSE	314/2012	03/02/2015	R/L NO 37/15/SS VII
20	LR IN COMPUTER SCIENCE - NCA - VISWAKARMA -	COLLEGIATE EDN	574/2013	05/02/2015	R/L NO 40/15/SS VI
21	PEON / WATCHMAN - BY TRANSFER - II NCA - LC / AI -	KSFE LTD	234/2009	21/01/2015	R/L No:-20/15/ SS IV
22	HSST - MATHEMATICS - SR -	KHSE	457/2010	16-02-2015	R/L NO. 47/15/SS IV
23	LR IN PHYSICS - NCA - SC -	COLLEGIATE EDN	312/2013	16/02/2015	R/L NO 46/15/SS VI
24	NVT - MATHEMATICS - JR -II NCA - SC -	KVHSE	090/2012	16/02/2015	R/L No:-44/15/SS VI
25	NVT - MATHEMATICS - JR -II NCA - ST -	KVHSE	091/2012	16/02/2015	R/L No:-45/15/SS VI
26	DRIVER GR-II / TRACTOR DRIVER GR-II - NCA - MUSLIM -	STATE FARMING CORPORATION OF KERALA LTD	431/2010	16.02.2015	R/L NO:- 48/2015/SS IV
27	JR INSTRUCTOR / ARITHMETIC CUM DRAWING - SR FOR PH -	INDUSTRIAL TRAINING DEPT - STATEWIDE	642/2012	21-01-2015	R/L NO 23/2015/SS IV
28	HSST - HINDI -	KHSE	455/2010	23-02-2015	R/L NO 57/2015/SS (SPL)
29	LEGAL ASSISTANT -	KERALA WATER AUTHORITY	081/2012	16-02-2015	R/L NO. 49/15/SS IV
30	JUNIOR INSTRUCTOR-DRAUGHTSMAN - CIVIL-	INDUSTRIAL TRAINING DEPARTMENT	195/2011	23-02-2015	R/L NO. 56/2015/SS VI
31	ENGINEERING ASSISTANT - ELECTRONICS-OVERSEER GR-I - ELECTRONICS-	PWD ELECTRONICS WING	054/2010	19-02-2015	R/L NO 54/15/SS IV
32	LR IN COMPUTER SCIENCE - NCA - MUSLIM -	COLLEGIATE EDN	573/2013	23/02/2015	R/L NO 55/15/SS IV
33	ASSISTANT MANAGER - PRODUCTION GR-II - NCA - LC / AI -	PHARMACEUTICAL CORPORATION - IM - KERALA LTD	484/2012	25/02/2015	R/L NO 58/15/SS IV A
34	CLERK / CASHIER - PART-II - SOCIETY CATEGORY - NCA - SC -	DCB - TVPM	191/2012	30.01.2015	R/L NO:- 32/15/SS II
35	CLERK / CASHIER - PART-II - SOCIETY CATEGORY - NCA - ST -	DCB - TVPM	192/2012	30.01.2015	R/L NO:- 33/15/SS II
36	VILLAGEMAN - PH BACKLOG -	REVENUE - TVPM	Category No.259/2012	03.02.2015	R/L No:- 36/15/DOT
37	PHARMACIST GR-II - AYURVEDA - NCA - SC -	ISM / IMS / AYURVEDA COLLEGES - TVPM DIST	379/2013	16/02/2015	R/L No:-50/15/SS II
38	HSA - PHYSICAL SCIENCE - MALAYALAM MEDIUM - BY TRANSFER -	EDUCATION DEPARTMENT - KOLLAM	265/2013	13-01-2015	R/L NO. 11/2015/SS II
39	STATISTICAL ASSISTANT GR-II / STATISTICAL INVESTIGATOR GR-II / COMPUTER OPERATOR GR-II -	ECONOMIC AND STATISTICS - KLM	253/ 2011	19/02/2015.	R/L NO:- 53/15/DOQ
40	NIL R / L - DRIVER -PART-II	DCB -PTA	64/2011		R/L NO:- 41/15/DOH
41	DRIVER - PART-I	DCB -PTA	63/2011	09/02/2015	R/L NO:- 41/15/DOH
42	BRANCH MANAGER - PART I AND PART II -	DISTRICT COOPERATIVE BANK IDUKKI	433/2009 AND 434/2009	13.01.2015	R/L NO. 10/2015/SS V
43	CLERK / CASHIER - PART-I - I NCA - DHEEVARA -	DCB - IDK	188/12	19/01/2015	R/L NO:- 14/15/SS V
44	NURSERY SCHOOL TEACHER -	SC DEVELOPMENT -IDK	492/2011	28/01/2015.	R/L NO:- 29/15/SS V
45	HSA - PHYSICAL SCIENCE - MALAYALAM MEDIUM - BY TRANSFER	EDUCATION DEPARTMENT - ERNAKULAM	265/2013 Post	14.01.2015.	R/L NO. 12/2015/SS V
46	BRANCH MANAGER PART - I - DIRECT RECRUITMENT AND PART-II FROM EMPLOYEES OF THE MEMBER SOCIETIES / PRIMARY CO-OPERATIVE SOCIETIES AFFILIATED TO DCB -	DCB - EKM	433/09 & 434/09	07.01.2015	R/L NO:-2/15/SS V
47	HSA - MATHEMATICS - MALAYALAM MEDIUM - NCA - ST	EDUCATION DEPARTMENT - TSR	396/2012	05-01-2015	R/L No:-1/15/SS V
48	STATISTICAL ASSISTANT GR-II / STATISTICAL INVESTIGATOR GR-II / COMPUTER OPERATOR GR-II - SR FOR PH -	ECONOMIC AND STATISTICS - TSR	252/ 2012	28/01/2015	R/L NO:- 27/15/DOR
49	STATISTICAL ASSISTANT GR-II / STATISTICAL INVESTIGATOR GR-II / COMPUTER OPERATOR GR-II -	ECONOMIC AND STATISTICS - TSR	253/ 2011	19/02/2015.	R/L NO:- 52/15/DOR
50	DRIVER GR -II - LDV - VARIOUS - SR FOR SC / ST -	VARIOUS - PKD	121/2011	05.02.2015.	R/L NO:- 38/15/SS V
51	CONFIDENTIAL ASSISTANT GR-II - SR FOR ST ONLY -	VARIOUS - PKD	559/2012	11.02.2015.	R/L NO. 42/2015/DOP
52	BINDER GR-II - SR FOR PH	PRINTING - PKD	451/2013	27.02.2015.	R/L NO 61/15/SS V
53	MOTOR MECHANIC - NCA - EZHAVA	HEALTH SERVICE	77/2011	28.01.2015	R/L NO:- 30/15/SS III
54	DRIVER GR -II - LDV - SR FOR SC / ST ONLY -	VARIOUS - MALAPPURAM	121/2011	11.02.2015.	R/L No:-43/15/SS III
55	DRIVER GR -II - LDV - SR FOR SC / ST ONLY -	VARIOUS - KKD	121/2011	14.01.2015.	R/L No:-13/15/SS III
56	PTHTSA - URDU	EDUCATION - KKD	65/2011	18-02-2015	R/L NO:- 51/15/SS III
57	STATISTICAL ASSISTANT GR-II / STATISTICAL INVESTIGATOR GR-II / COMPUTER OPERATOR GR-II - SR FOR PH	ECONOMIC AND STATISTICS - WYD	252/2012	05.02.2015.	R/L NO:-39/15/DOW
58	MALE WARDER - NCA - HN -	JAIL DEPT - KNR	394/2011	20.01.2015	R/L NO:- 17/15/DOC
59	PHARMACIST GR-II - HOMOEOPATHY	HOMOEOPATHY - KGD	462/2012	08-01-2015	R/L No:-4/15/SS III

## LIST OF SHORTLISTS PUBLISHED ON OR AFTER 01.01.2015

SL NO	NAME OF POST	DEPT	CAT NO	DOT
1	PASTE-UP ARTIST GR II -	PRINTING DEPARTMENT	194/2010	02.08.2012
2	CONFIDENTIAL ASSISTANT GR-II -	KSHB - STATEWIDE	90/2010	21.06.2012
3	ENGINEERING ASSISTANT GR-III -	KERALA STATE CONSTRUCTION CORPORATION LTD	291/2012	21.06.2013
4	REHABILITATION CO-ORDINATOR -	MEDICAL EDUCATION	622/2012	20.11.2013
5	ENGINEERING ASSISTANT GR-III - SR FOR SC / ST -	KERALA STATE CONSTRUCTION CORPORATION LTD	360/2012	21.06.2013
6	OVERSEER CIVIL -	KAMCO	285/2012	16.05.2013
7	ARCHITECTURAL HEAD DRAFTMAN -	KSHB - STATEWIDE	346/2009	25.04.2014
8	STENO TYPIST -	FOAM MATTINGS INDIA LTD	293/2012	09.10.2013
9	MEDICAL RECORDS LIBRARIAN GR-II -	HEALTH SERVICE	102/2011	15.12.2014
10	MEDICAL OFFICER - HOMOEOPATHY - SR FOR SC / ST -	HOMOEOPATHY	630/2012	04.10.2013
11	SURVEYOR GR-II	KERALA WATER AUTHORITY	373/2010	01.03.2013
12	MEDICAL OFFICER - HOMOEOPATHY - BY TRANSFER -	HOMOEOPATHY	620/2012	04.10.2013
13	ASSISTANT INSURANCE MEDICAL OFFICER -	HOMOEOPATHY - IMS	619/12 L2	: 04.10.13
14	MEDICAL OFFICER - HOMOEOPATHY -	HOMOEOPATHY	619/2012L1	04.10.2013
15	COMMERCIAL TAX INSPECTOR-	COMMERCIAL TAXES DEPARTMENT	153/2013	30.09.2014
16	LD TYPIST -	KERALA WATER AUTHORITY	296/2012	25.01.2014
17	JUNIOR ASSISTANT - ASSISTANT GR II- LDC ETC	KSRTC KLSDB ETC	490/2011	13.07.2013
18	NIL LIST - WARDER DRIVER - BY TRANSFER -	JAIL	299/2013	Gazette dated 12.09.2013.
19	SUB INSPECTOR OF POLICE-TRAINEE-KERALA CIVIL POLICE CADRE-	POLICE DEPARTMENT	253/2014	02/08/2014
20	SUB INSPECTOR OF POLICE TRAINEE-MINISTERIAL WING- KERALA CIVIL POLICE CADRE-	POLICE DEPARTMENT	254/2014	02/08/2014
21	SUB INSPECTOR OF POLICE-TRAINEE-CONSTABULARY WING- KERALA CIVIL POLICE CADRE-	POLICE DEPARTMENT	255/2014	02/08/2014
22	ARMED POLICE SUB INSPECTOR -TRAINEE- STATEWIDE-ARMED POLICE BATTALION-	POLICE DEPARTMENT	257/2014	02/08/2014
23	ARMED POLICE SUB INSPECTOR -TRAINEE-CONSTABULARY - POLICE - ARMED POLICE BATTALION	POLICE DEPARTMENT	258/2014	02/08/2014
24	EXCISE INSPECTOR -	EXCISE DEPARTMENT	260/2014	02/08/2014
25	ASSISTANT JAILOR GR-I - MALE CANDIDATES ONLY -	JAIL DEPARTMENT	474/2012	02/08/2014
26	ARMED POLICE SUB INSPECTOR - SR FOR SC/ST	POLICE DEPARTMENT	421/2013	02/08/2014
27	PHARMACIST GRADE II - AYURVEDA- IMS - ISM	AYURVEDA COLLEGES (ALL DISTRICTS EXCEPT TSR)	336/2013	30.12.2014
28	LASCAR GR II -GATE KEEPER GR II NCA DHEEVARA	PRINTING DEPT - TVM	079/2011	10.10.2013
29	LASCAR GR II -GATE KEEPER GR II SR FOR ST ONLY	PRINTING DEPT - TVM	374/2012	10.10.2013
30	WOMEN EXCISE GUARD / WOMEN CIVIL EXCISE OFFICER	EXCISE (ALL DISTRICTS)	261/2014	16.08.2014
31	WOMEN POLICE CONSTABLE ARMED POLICE BATTALION -	POLICE DEPARTMENT (TVM,PTA,IDK,EKM,TSR, MPM,KGD)	262/2014	30.08.2014
32	SKILLED ASSISTANT GR-II	ELECTRICAL INSPECTORATE (KLM,ALPY,IDK,EKM,KKD,WYD)	69/2011	26.11.2013
33	FTJLT - ARABIC - LPS	EDUCATION (KLM,KKD,KNR)	12/2012	25.01.14
34	SEAMAN - NCA - SC / M / OBC / V	HYDROGRAPHIC - SURVEY - WING	485/2012 , 486 / 2012 , 487 / 2012 , 488 / 2012	19.08.14 to 22.08.14
35	ATTENDER - SR FOR SC / ST ONLY	VARIOUS (PTA,EKM)	552/2011	23.08.2013
36	STATISTICAL ASSISTANT GR-II / STATISTICAL INVESTIGATOR GR-II / COMPUTER OPERATOR GR-II - SR FOR PH	ECONOMIC AND STATISTICS - KNR	252/2012	25.04.2013
37	JUNIOR HEALTH INSPECTOR GR-II - SR FOR SC / ST ONLY	HEALTH SERVICE - KGD DIST	19/2012	18.10.2013



# സമകാലികം

സൗരോർജ്ജത്തിന്റെ കരുത്തിൽ ഉലകം ചുറ്റാൻ ലക്ഷ്യമിടുന്ന സോളാർ ഇംപൾസ് 2 ന്റെ ചരിത്രയാത്രയ്ക്ക് തുടക്കമായി. ലോകത്തിലെ ആദ്യ പരിപൂർണ്ണ സൗരോർജ്ജ വിമാനമായ സോളാർ ഇംപൾസ് 2 അബുദാബി അൽ ബതീൻ എക്സിക്യൂട്ടീവ് എയർപോർട്ടിൽ നിന്ന് പറന്നു പോങ്ങിയത്. നിർമ്മാതാക്കളായ ബർ

നിലുള്ള അഞ്ചു പാമ്പോ പകരങ്ങളിലൊന്നാണ് മീഥേൻ സെൻ സർ ഓഫ് മാർസ് (എം.എസ്.എം.). ചൊവ്വയുടെ അന്തരീക്ഷത്തിൽ മീഥേൻ ഉണ്ടോ എന്നും ഉണ്ടെങ്കിൽ അതിന്റെ സാന്ദ്രത എങ്ങനെ എന്നും അറിയാനാണ് ഈ ഉപകരണം. മംഗൾയാനിലെ കളർ ക്യാമറ ചൊവ്വയുടെ ഉപരിതലത്തിന്റെ ചിത്രങ്ങൾ പകർത്തുന്നുണ്ട്. അവയും മാപ്പും അപഗ്രഥിച്ച് ഉപരിതലത്തെപ്പറ്റി പഠിക്കാനാകും മെന്റൈ.എസ്.ആർ.ഒ. അറിയിച്ചു.

■ ഏകദിനത്തിൽ തുടർച്ചയായി നാല് ഇന്നിങ്സിൽ സെഞ്ചറി നേടുന്ന ചരിത്രത്തിലെ ആദ്യ ബാറ്റ്സ്മാനായിരിക്കുക

- കേരള നിയമസഭാ സ്പീക്കറും കോൺഗ്രസ് നേതാവുമായ ജി. കാർത്തികേയൻ അന്തരിച്ചു. പതിമൂന്നാം നിയമസഭയിൽ സ്പീക്കറായ കാർത്തികേയൻ ആറു വട്ടം എം.എൽ.എയും രണ്ടു വട്ടം മന്ത്രിയുമായിരുന്നു.
- മനുഷ്യനിർമ്മിതമായ പേടകം ആദ്യമായി സൗരയൂഥത്തിലെ കുള്ളൻ ഗ്രഹത്തിന്റെ ഭ്രമണപഥത്തിലെത്തി. അമേരിക്കയുടെ ബഹിരാകാശ ഏജൻസിയായ നാസ ഏഴരവർഷം മുമ്പയച്ച 'ഡേൺ' പേടകമാണ്, 490 കോടി കിലോമീറ്റർ സഞ്ചരിച്ച് കുള്ളൻ ഗ്രഹമായ സിറിസിന്റെ ഭ്രമണ പഥത്തിലെത്തി ചരിത്രം സൃഷ്ടിച്ചത്. സൗരയൂഥത്തിൽ ചൊവ്വയ്ക്കും വ്യാഴത്തിനുമിടയിൽ കുള്ളൻ ചെറുഗ്രഹങ്ങളുടെ മേഖലയിലെ (അസ്റ്ററോയ്ഡ് ബെൽറ്റ്) ഏറ്റവും വലിയ വസ്തുവാണ് സിറിസ്.
- പരമ്പരാഗത ഇന്ധനങ്ങളെ മാറ്റിനിർത്തി



ട്രാൻസ് പിക്കാർഡും ആന്ദ്ര ബോഷ് ബർ ഗുമാണ്. ആന്ദ്ര ബോഷ്ബർഗാണ് ആദ്യ ടേക്ക് ഓഫ് നടത്തിയത്.

- ചൊവ്വയുടെ ഉപരിതലം പ്രതിഫലിപ്പിക്കുന്ന വികിരണങ്ങളുടെ മാപ്പ് മംഗൾയാനിലെ പാമ്പോപകരണത്തിന്റെ സഹായത്തോടെ ഐ.എസ്.ആർ.ഒ. തയ്യാറാക്കി. ഗ്രഹത്തിന്റെ ഉപരിതലത്തിനുള്ള പ്രത്യേകതകൾ പഠിക്കാൻ ഇതുപകരിക്കുമെന്ന് ഐ.എസ്.ആർ.ഒ. അറിയിച്ചു. മംഗൾയാൻ എന്ന മാർസ് ഓർബിറ്റർ മിഷ



ണ് സംഗക്കാര. ഒരു ലോകകപ്പിൽ ഏറ്റവും കൂടുതൽ സെഞ്ചറി നേടുന്ന താരമെന്ന് റെക്കോഡും സംഗക്കാര സ്വന്തം പേരിലേക്ക് മാറ്റി. ഈ നേട്ടത്തോടെ ഓസ്ട്രേലിയൻ മണ്ണിൽ മാത്രം സംഗക്കാര 2000 റൺ തികച്ചു.

■ പ്രമുഖ മാധ്യമപ്രവർത്തകനും എഴുത്തുകാരനുമായ വിനോദ് മേത്ത അന്തരിച്ചു.



ഔട്ട്ലുക്ക് മാസികയുടെ സ്ഥാപക പത്രാധിപരായിരുന്നു. നിരവധി പത്രങ്ങളും മാസികകളും തുടങ്ങിയ വിനോദ് മേത്ത, 1942ൽ പഞ്ചാബിലെ റാവൽപിണ്ടിയിലാണ് ജനിച്ചത്. വിഭജനത്തെ തുടർന്ന് മൂന്നു വയസ്സുള്ളപ്പോൾ അച്ഛനമ്മമാർക്കൊപ്പം ഇന്ത്യയിൽ വന്ന് ലഖ്നൗവിൽ സ്ഥിരതാമസമാക്കി.

■ ഫ്രാൻസിലെ സ്ഥാനപതി അരുൺ സിങ് അമേരിക്കയിലെ ഇന്ത്യയുടെ അംബാസഡറാകും. അരുൺ സിങ്ങിനെ സ്ഥാനപതിയായി നിയമിച്ചുകൊണ്ടുള്ള രേഖ അധികൃതർ അമേരിക്കയ്ക്ക് കൈമാറി.

## പിഎസ്സി ബുള്ളറ്റിൻ

കേരള പബ്ലിക് സർവീസ് കമ്മീഷന്റെ ഔദ്യോഗിക പ്രസിദ്ധീകരണമായ ദ്വൈവാരിക

- മൽസര പരീക്ഷകളുടെ തയ്യാറെടുപ്പുകൾ പി എസ്സി ബുള്ളറ്റിനോടൊപ്പം
- എല്ലാ ലക്കങ്ങളിലും ആയിരത്തോളം (1000) വ്യത്യസ്തമായ ചോദ്യോത്തരങ്ങൾ
- 1000 ചോദ്യോത്തരങ്ങളടങ്ങിയ ഒരു പ്രസിദ്ധീകരണത്തിന് വിപണിയിൽ RS. 25/- ലേറെ വില വരുമ്പോൾ പിഎസ്സി ബുള്ളറ്റിൻ വെറും 5 രൂപയ്ക്ക് നിങ്ങൾക്ക് ലഭിക്കുന്നു.

**30,000 – ലേറെ പൊതുവിജ്ഞാന ചോദ്യോത്തരങ്ങൾ 100 രൂപയ്ക്ക്**  
 തപാൽ വരിക്കാരാകൂ... 30 ലക്കങ്ങൾ 100 രൂപയ്ക്ക് നേടൂ... (30 X 5 = ₹ 150/-)  
 "50 രൂപ ലഭിക്കൂ..." (₹ 100/-)

വരിസംഖ്യ കമ്മീഷന്റെ ആസ്ഥാന ഓഫീസിലും എല്ലാ മേഖലാ-ജില്ലാ ഓഫീസുകളിലും നേരിട്ട് സ്വീകരിക്കുന്നു. മണ്ണിയോർഡറായി വരിസംഖ്യ ഒടുക്കുന്നവർ നൂറ് (100) രൂപ അയയ്ക്കേണ്ട വിലാസം:

**PUBLIC RELATIONS OFFICER,  
 KERALA PUBLIC SERVICE COMMISSION,  
 PATTOM, THIRUVANANTHAPURAM, PIN 695 004**

(ചെക്ക്, ഡി.ഡി. എന്നിവ സ്വീകാര്യമല്ല)  
 കാലതാമസംകൂടാതെ ലഭ്യമാകുന്നതിന് നിങ്ങളുടെ പേരും വിലാസവും CAPITAL LETTERS ൽ പിൻകോഡ് സഹിതം എഴുതാൻ ശ്രദ്ധിക്കുക.



### പ്രത്യേകതകൾ

- ★ പിഎസ്സി തൊഴിൽ വിജ്ഞാപനങ്ങളും അറിയിപ്പുകളും ആധികാരികമായി ലഭ്യമാകുന്നു.
- ★ പരീക്ഷാ ടൈംടേബിൾ, വിദഗ്ദ്ധ സിലബസ് ഇന്റർവ്യൂ പ്രോഗ്രാം എന്നിവ യഥാസമയം അറിയാൻ ഉപകാരപ്രദം.
- ★ സമഗ്രവും ആധികാരികവുമായ പൊതുവിജ്ഞാന ലേഖനങ്ങൾ മത്സരപ്പരീക്ഷയ്ക്ക് തയ്യാറെടുക്കാൻ സഹായകരം.

**അന്വേഷണങ്ങൾക്ക് 0471 2546270**