

പിഎസ്സി ബുള്ളറ്റിൻ



PSC Bulletin, Official Publication of Kerala Public Service Commission

Vol. 27

Issue 10

Fortnightly

January 15, 2016

Page 24

₹ 5

ONE PEOPLE
ONE NATION

ജനുവരി 26

റിപ്പബ്ലിക് ദിന
ആശംസകൾ



ഡിപ്പാർട്ട്മെന്റൽ ടെസ്റ്റ് ജനുവരി 2016 - ടെം ട്രേബിൾ

2015-ൽ പ്രചാരവർധനവ് 34 ശതമാനം

പിഎസ്സി ബുള്ളറ്റിൻ

പിഎസ്സി ബുള്ളറ്റിനിന്റെ സർക്കുലേഷനിൽ 2015-ൽ 34 ശതമാനം വർധനവുണ്ടായി. വരിക്കാരുടെ എണ്ണം 23 ശതമാനം കുടിയപ്പോൾ ഏജൻസികളുടെ എണ്ണത്തിലെ വർധന 32 ശതമാനമാണ്. ഉത്തര മേഖലയിലെ കാസർകോട്, കണ്ണൂർ, വയനാട്, കോഴിക്കോട് ജില്ലകളിൽ കൂടുതൽ ഏജൻസികൾ 2016 തുടക്കത്തിൽ ഏർപ്പെടുത്തും. തപാൽ വരിക്കാരായി ചേരുന്നവർക്ക് കാലതാമസം കൂടാതെ ബുള്ളറ്റിൻ ലഭിച്ചുതുടങ്ങുന്നതിനായി കേന്ദ്രീകൃത നെറ്റ്വർക്ക് സംവിധാനവും ഏജൻസികളുടെ പ്രവർത്തനം സുഗമമാക്കുന്നതിന്റെ ഭാഗമായി ഏജൻ്റ്മാർക്ക് ജില്ലാ ഓഫീസുകളിൽ പണമടയ്ക്കുന്നതിനുള്ള ക്രമീകരണവും ഏർപ്പെടുത്തിയത് 2015-ലാണ്. ഓൺലൈനായി വരിസംഖ്യ ഒടുക്കുന്നതിനുള്ള സംവിധാനം ഏർപ്പെടുത്തുന്നതിന് സാങ്കേതിക നടപടികൾ പുരോഗമിക്കുകയാണ്.

ബുള്ളറ്റിനിന്റെ ഉള്ളടക്കം സംബന്ധമായി വായനക്കാർ മുന്നോട്ട് വയ്ക്കുന്ന നിർദ്ദേശങ്ങൾ പരിഗണിച്ച് ഉചിതമായ മാറ്റങ്ങൾ വരുത്തുന്നുണ്ട്. വിവിധ വിഷയങ്ങൾക്ക് അവയുടെ പ്രാധാന്യത്തിനനുസൃതമായ പ്രാതിനിധ്യം നൽകുന്നതിനൊപ്പം നിലവാരം പരിശോധിക്കാനുള്ള ചോദ്യപ്പേപ്പറും കറന്റ് അഫയേഴ്സ് വിഭാഗത്തിൽ കൂടുതൽ ചോദ്യോത്തരങ്ങളും ഇപ്പോൾ പ്രസിദ്ധീകരിക്കുന്നത് വായനക്കാരുടെ അഭിപ്രായത്തിന്റെ അടിസ്ഥാനത്തിലാണ്. വായനക്കാർ ചൂണ്ടിക്കാണിക്കുന്ന ന്യൂനതകളിൽമേലും അടിയന്തരമായി തിരുത്ത് പ്രസിദ്ധീകരിക്കാറുണ്ട്. വായനക്കാരുടെ നിർദ്ദേശങ്ങൾ പബ്ലിക് റിലേഷൻ ഓഫീസർ, കേരള പബ്ലിക് സർവ്വീസ് കമ്മീഷൻ, തിരുവനന്തപുരം-695004 എന്ന വിലാസത്തിൽ തുടർന്നും അറിയിക്കുക. email:kpscbulletin@gmail.com

ബുള്ളറ്റിൻ 15 മാസത്തേക്ക് ഇന്ത്യയിലെവിടെയും തപാലിൽ ലഭിക്കാൻ 100 രൂപയാണ് വരിസംഖ്യ. വിവിധ പിഎസ്സി ഓഫീസുകളിൽ ബുള്ളറ്റിനിന്റെ വരിസംഖ്യ സ്വീകരിക്കും. പോസ്റ്റോഫീസ് മുഖേന പബ്ലിക് റിലേഷൻ ഓഫീസറുടെ വിലാസത്തിലേക്ക് മണിയോർഡറായും വരിസംഖ്യ അയയ്ക്കാം. തപാൽ വരിക്കാർക്ക് കാലതാമസം കൂടാതെ ബുള്ളറ്റിൻ ലഭിക്കുന്നതിന് ജില്ലാതല സോർട്ടിങ് സിസ്റ്റം നിലവിലുണ്ട്. വരിക്കാരായി ചേരുന്നവർ വിലാസത്തിൽ പിൻകോഡ് ഉൾപ്പെടുത്താൻ പ്രത്യേകം ശ്രദ്ധിക്കേണ്ടതാണ്. എന്നാൽ മാത്രമേ മണിയോർഡർ പിഎസ്സി ഓഫീസിൽ ലഭിച്ചാൽ അതു സംബന്ധമായ എസ്.എം.എസ്. വരിക്കാർക്ക് ലഭിക്കുകയുള്ളൂ.

താലൂക്കടിസ്ഥാനത്തിൽ സർക്കുലേഷൻ പ്രവർത്തനങ്ങൾ ഏകോപിപ്പിക്കുന്നതിന് വടക്കൻ ജില്ലകളിലെ വിവിധ താലൂക്കുകളിൽ ഓർഗനൈസിങ് ഏജൻ്റ്മാരെ ആവശ്യമുണ്ട്. കരിയർ ട്രെയിനിംഗ്, മാർക്കറ്റിങ് മേഖലകളിൽ അഭിരുചിയുള്ളവർക്ക് മുൻഗണന. 300 രൂപയാണ് ഏജൻസി എടുക്കുന്നതിനുള്ള മിനിമം ഡെപ്പോസിറ്റ്. ഏജൻസി വ്യവസ്ഥകൾ അറിയുന്നതിന് ഫോൺ: 04712546270.

website: www.keralapsc.gov.in

E-mail: kpsc.psc@kerala.gov.in

Circulation : 0471-2546270



പേരും ഫോട്ടോ എടുത്ത തീയതിയും

ഒറ്റത്തവണ രജിസ്ട്രേഷൻ ഫോട്ടോ സംബന്ധിച്ച നിർദ്ദേശങ്ങൾ

1. 2012 മുതൽ പ്രാബല്യത്തിലുള്ള വൺ-ടൈം രജിസ്ട്രേഷൻ, കമ്മീഷന്റെ ഔദ്യോഗിക വെബ്സൈറ്റായ www.keralapsc.gov.in വഴി നടത്തിയശേഷമാണ് ഉദ്യോഗാർത്ഥികൾ വിവിധ തസ്തികകൾക്കായി അപേക്ഷ സമർപ്പിക്കേണ്ടത്. ഫോട്ടോ അപ്ലോഡ് ചെയ്യുമ്പോൾ പരീക്ഷാർത്ഥികൾ താഴെ പറയുന്ന കാര്യങ്ങൾ പ്രത്യേകം ശ്രദ്ധിക്കേണ്ടതാണ്.
1. ഫോട്ടോയിൽ ഉദ്യോഗാർത്ഥിയുടെ പേരും ഫോട്ടോ എടുത്ത തീയതിയും പതിച്ചിരിക്കണം.
2. കമ്മീഷൻ പുറപ്പെടുവിക്കുന്ന വിജ്ഞാപനങ്ങൾ പ്രകാരം ഉദ്യോഗാർത്ഥികൾ അപേക്ഷ സമർപ്പിക്കുമ്പോൾ അപ്ലോഡ് ചെയ്യുന്ന ഫോട്ടോയ്ക്ക് 10 വർഷത്തേക്ക് പ്രാബല്യമുണ്ടായിരിക്കും.
3. പരീക്ഷാർത്ഥിയുടെ മുഖവും തോളുകളുടെ മുകൾഭാഗവും വ്യക്തമായി പതിഞ്ഞിരിക്കത്തക്ക വിധത്തിലുള്ള പാസ്‌പോർട്ട് സൈസിലുള്ള കളർ/ബ്ലാക്ക് & വൈറ്റ് ഫോട്ടോയായിരിക്കണം.
4. വെളുത്തതോ ഇളം നിറത്തിലോ ഉള്ള പശ്ചാത്തലത്തിൽ ഇളം നിറത്തിലുള്ള വസ്ത്രം ധരിച്ച് എടുത്ത ഫോട്ടോയായിരിക്കണം.
5. മുഖം നേരെയും പൂർണ്ണമായും ഫോട്ടോയുടെ മധ്യഭാഗത്ത് പതിഞ്ഞിരിക്കണം.
6. കണ്ണുകൾ വ്യക്തമായി കാണത്തക്ക വിധത്തിലായിരിക്കണം.
7. അപ്ലോഡ് ചെയ്യുന്ന ഫോട്ടോകൾ 200 പിക്സൽ h x 150 പിക്സൽ w ഉള്ളതും JPG ഫോർമാറ്റിലുള്ളതും 30 KB ഫയൽ സൈസിൽ അധികരിക്കാത്തതുമായിരിക്കണം.
8. സൺഗ്ലാസ്, തൊപ്പി എന്നിവ ധരിച്ച് എടുത്തതും മുഖത്തിന്റെ ഒരു വശം മാത്രം കാണത്തക്കവിധമുള്ളതും മുഖം വ്യക്തമല്ലാത്തതുമായ ഫോട്ടോകൾ സ്വീകാര്യമല്ല.
9. "മതാചാരത്തിന്റെ ഭാഗമായി തൊപ്പി/ശിരോവസ്ത്രം ധരിച്ച് എടുത്ത ഫോട്ടോ മറ്റ് നിർദ്ദേശങ്ങളനുസരിച്ചാണെങ്കിൽ സ്വീകാര്യമാണ്.

വരിക്കാരുടെ ശ്രദ്ധയ്ക്ക്

81378 വരെയുള്ള വരിക്കാരുടെ കാലാവധി ജനുവരി 15 ലക്കത്തോടെയാണ് അവസാനിക്കുന്നത്
 വരിസംഖ്യ (നൂറുരൂപ)
 മണിയോർഡറായി അയക്കേണ്ട വിലാസം:
 പബ്ലിക് റിലേഷൻസ് ഓഫീസർ,
 കേരള പബ്ലിക് സർവീസ് കമ്മീഷൻ,
 പട്ടം പാലസ് പി.ഒ., തിരുവനന്തപുരം - 695004
 വരിക്കാർ ബുള്ളറ്റിൻ സംബന്ധിച്ച് കത്തെഴുതുമ്പോഴും ഫോൺ ചെയ്യുമ്പോഴും ബുള്ളറ്റിന്റെ ലേബലിലുള്ള സബ്സ്ക്രൈബർ നമ്പർ കൃത്യമായി സൂചിപ്പിക്കേണ്ടതാണ്.

പത്രാധിപസമിതി

- ശ്രീ. അശോകൻ ചരുവിൽ - ചെയർമാൻ
- മെമ്പർ, കേരള പബ്ലിക് സർവീസ് കമ്മീഷൻ
- ഡോ. കെ ഉഷ
- മെമ്പർ, കേരള പബ്ലിക് സർവീസ് കമ്മീഷൻ
- ശ്രീ. പി ശിവദാസൻ
- മെമ്പർ, കേരള പബ്ലിക് സർവീസ് കമ്മീഷൻ
- ശ്രീമതി. സിമി റോസ്മെൽ ജോൺ
- മെമ്പർ, കേരള പബ്ലിക് സർവീസ് കമ്മീഷൻ
- അഡ്വ. ഇ രവീന്ദ്രനാഥൻ
- മെമ്പർ, കേരള പബ്ലിക് സർവീസ് കമ്മീഷൻ

പബ്ലിക് റിലേഷൻസ് ഓഫീസർ
 ശ്രീ. എ രമണൻ, ഫോൺ : 0471 2546368 OR 9446412483
 സർക്കുലേഷൻ (പി.ആർ.യൂണിറ്റ്): 0471 2546270

അറിയിപ്പുകൾ

അഡ്മിഷൻ ടിക്കറ്റ് ഡൗൺലോഡ് ചെയ്യുന്ന ഉദ്യോഗാർത്ഥികൾക്ക് മാത്രം പരീക്ഷാ കേന്ദ്രം

കമ്മീഷൻ നടത്തുന്ന ഓരോ തസ്തികയുടേയും പരീക്ഷയ്ക്ക് ശരാശരി 50-55% ഉദ്യോഗാർത്ഥികൾ മാത്രമേ ഹാജരാകുന്നുള്ളൂ. എന്നാൽ, അപേക്ഷ അയക്കുന്ന എല്ലാ ഉദ്യോഗാർത്ഥികൾക്കും പരീക്ഷാ കേന്ദ്രങ്ങൾ സജ്ജീകരിക്കേണ്ടി വരുന്നതിനാൽ ഭീമമായ പാഴ്ച്ചെലവിന് അത് ഇടയാക്കുന്നു. അതിനാൽ നിലവിലെ രീതി മാറ്റി അഡ്മിഷൻ ടിക്കറ്റ് ഡൗൺലോഡ് ചെയ്യുന്നവർക്ക് മാത്രം പരീക്ഷാ കേന്ദ്രം സജ്ജീകരിക്കുന്നതിന് കമ്മീഷൻ തീരുമാനിച്ചിരിക്കുന്നു. ഓരോ പരീക്ഷയ്ക്കും അഡ്മിഷൻ ടിക്കറ്റ് ഡൗൺലോഡ് ചെയ്യുന്നതിന് 15 ദിവസത്തെ കാലാവധി അനുവദിക്കും. ഈ സമയപരിധി മുൻകൂട്ടിത്തന്നെ ഉദ്യോഗാർത്ഥികളെ അറിയിക്കുകയും ചെയ്യും. പരീക്ഷാ കലണ്ടർ പ്രസിദ്ധീകരിക്കുമ്പോൾ ഓരോ പരീക്ഷയ്ക്കും അഡ്മിഷൻ ടിക്കറ്റ് ഡൗൺലോഡ് ചെയ്യുന്നതിനുള്ള തീയതി കൂടി പ്രസിദ്ധീകരിക്കുന്നതിനും കമ്മീഷൻ തീരുമാനിച്ചു. ഭിന്നശേഷിയുള്ളവർക്കും സ്ത്രീകൾക്കും പരമാവധി സൗകര്യപ്രദമായ പരീക്ഷാ കേന്ദ്രങ്ങൾ അനുവദിച്ചുകൊണ്ടായിരിക്കും ഈ മാറ്റം ഏർപ്പെടുത്തുന്നത്.

കുട്ടിച്ചേർക്കൽ വിജ്ഞാപനം

31-12-2013 ലെ ഗസറ്റിൽ കാറ്റഗറി നമ്പർ 508/2013 ആയി വിജ്ഞാപനം പുറപ്പെടുവിച്ച സംഗീത കോളേജുകളിലെ സപ്ലാർട്ടിംഗ് ആർട്ടിസ്റ്റ് ഇൻ മ്യൂസിക് ഫോർ ഭരതനാട്യം തസ്തികയ്ക്ക് 3% വിഭിന്നശേഷിക്കാർക്കുള്ള (ലോക്കോമോട്ടർ ഡിസെബിലിറ്റി, സെറിബ്രൽ പാൾസി, ലോവിഷൻ) സംരവണം ബാധകമാക്കിയിട്ടുണ്ട്. ആയതിനാൽ അപേക്ഷ സമർപ്പിക്കുവാൻ മറ്റ് വ്യവസ്ഥകൾ ബാധകമാക്കിക്കൊണ്ട് അപേക്ഷ സമർപ്പിക്കാവുന്നതാണ്. അപേക്ഷ സമർപ്പിക്കേണ്ട അവസാന തീയതി 21-01-2016 വ്യാഴാഴ്ച അർദ്ധരാത്രി 12 മണി വരെ.

ഇൻറർവ്യൂ പ്രോഗ്രാം ഫെബ്രുവരി 2016

കെപിഎസ്സി ആസ്ഥാന ഓഫീസ്, പട്ടം, തിരുവനന്തപുരം			
Sl. No	Category No	Name of Post & Dept.	Date 2016 Feb.
1.	596/12	Lecturer in Philosophy - Collegiate Education Department	03,04
2.	103/11	Junior Laboratory Assistant- Medical Education Service	03,04
3.	145/11	PABX Operator cum Receptionist-Kerala Agro Industries Corporation Ltd	03
4.	210/14	HSA (Hindi) (By Transfer)-Education TVM-2, KKD-1	03
5.	445/10	HSST Hindi (Sr & Jr) - Higher Secondary Education	03
6.	508/14	LD Typist/Typist-Clerk/Clerk-Typist, NCA - Muslim (Exservicemen only)-NCC Sainik Welfare Department - District Office Kollam	03
കെപിഎസ്സി റീജിയണൽ ഓഫീസ്, എറണാകുളം			
1.	47/14	H.S.A (Physical Science) Mal. Medium NCA-ST, HN - Education TVM -1, MLPM -19	03
2.	47/14	H.S.A (Physical Science) Mal. Medium NCA-ST, HN - Education MLPM -10, KSGD -1	03
3.	50/14	H.S.A (Physical Science) Mal. Medium NCA-ST, HN - Education ALPY-20	04
4.	50/14	H.S.A (Physical Science) Mal. Medium NCA-ST, HN - Education ALPY-7, EKM - 8	04
5.	50/14	H.S.A (Physical Science) Mal. Medium NCA-ST, HN - Education WYD -19	05

ഡിപ്പാർട്ട്മെന്റൽ ടെസ്റ്റ് ജനുവരി 2016

KERALA PUBLIC SERVICE COMMISSION NOTIFICATION

No. DEI (1) 4311/2015/EW

Thiruvananthapuram,
Dated: 06.01.2016

The Departmental Tests notified in the extra ordinary Kerala Gazette No. 2466 dated 05.11.2015 will be held from 30.01.2016 to 18.02.2016 at the places shown below in accordance with the Time-table appended to this notification. The tests will be objective type (OMR valuation) except the tests for the IInd class Language Test in Malayalam/Tamil/Kannada, Minority Language Test in Kannada and Tamil.

- | | |
|-----------------------|-----------------------|
| 1. Thiruvananthapuram | 30. Thrissur |
| 2. Nedumangad | 31. Kunnankulam |
| 3. Neyyattinkara | 32. Irinjalakuda |
| 4. Attingal | 33. Chalakudy |
| 5. Kollam | 34. Palakkad |
| 6. Kottarakkara | 35. Mannarkad |
| 7. Karunagappally | 36. Ottapalam |
| 8. Pathanamthitta | 37. Alathoor |
| 9. Adoor | 38. Chittoor |
| 10. Thiruvalla | 39. Malappuram |
| 11. Mavelikara | 40. Nilambur |
| 12. Chengannur | 41. Manjeri |
| 13. Alappuzha | 42. Ponnani |
| 14. Haripad | 43. Thirur |
| 15. Thakazhi | 44. Tenhipalam |
| 16. Cherthala | 45. Kozhikode |
| 17. Kottayam | 46. Quilandy |
| 18. Pala | 47. Vadakara |
| 19. North Paravur | 48. Kalpetta |
| 20. Thodupuzha | 49. Sulthanbathery |
| 21. Peerumedu | 50. Mananthavady |
| 22. Udumbanchola | 51. Thalassery |
| 23. Painavu | 52. Kannur |
| 24. Ernakulam | 53. Thaliparamba |
| 25. Kattappana | 54. Payyannur |
| 26. Thrippoonithura | 55. Iritty |
| 27. Moovattupuzha | 56. Kanhangad |
| 28. Perumbavur | 57. Kasargod |
| 29. Vaikom | 58. Kavarathi Islands |

II. Admission Tickets can be downloaded from PSC Website. (www.keralapsc.gov.in)

III. The question papers that can be answered by referring to books in the examination hall have been indicated in the Time-table with the words "With Books". Candidates will be allowed to use only the text books prescribed in the respective subjects which are published by Government. The use of the books containing notes or commentaries and guides, digest, summaries etc. is prohibited. Acts and Rules by Government amending the codes prescribed in the reference books will however be permitted in the examination hall for paper that can be answered "With Books". The following publications are permitted for reference other than Government publications

Papers	Name of Books	Editor/Publication
Account Test (Higher) Part II – Paper I (Introduction)	The constitution of India (Bare Act) (should not be a guide or treatise)	Any private publication
Motor Vehicles Department Test I Paper	Law of Motor Vehicles in Kerala	Sri.A.Gangadharan BA, BL
	Law of Motor Vehicles in Kerala	Sri. G.Suresh for AG Publications, Cochin
	Law of Motor Vehicles and Motor Accident Claims	Published by Law Books Centre Ernakulam
Motor Vehicles Department Test II Paper	Law of Taxes on Motor Vehicles	Sri. A. K. Avirah, Advocate, Ernakulam and Sri. Parameswaran Moothath, B.A.B.L.
	The Kerala Motor Vehicles Taxation Act, 1976	Sri. Sugathan, Advocate, Ernakulam
	Kerala Motor Vehicle Taxation Act and Rules	Published by Law Books Centre Ernakulam
Panchayat Tests	Kerala Panchayat Manual (Act and Rules)	Published by the Kerala Law Times, Cochin-11 Or Cochin 31
Civil Judicial Test I Paper	Code of Civil Procedure	Published by the Kerala Law Times Cochin-11 Or Cochin 31, Swami Law House Ernakulam & Law Books Centre Ernakulam
	Civil Rules of Praticce	Law Books Centre, Ernakulam Edited by Sri. .George Johnson & Sri Dominic Johnson.
Criminal Judicial Test I Paper	Criminal Rules of Praticce	Edited by Sri .George Johnson & Sri Dominic Johnson, published by Law Books centre, Ernakulam
Excise Test Part - A I & II Papers	The Kerala Abkari Act	B.G.Harindranath, Swamy Law House, Ernakulam.
Revenue Test Paper I, II & III	LAWS ON LAND	Sri.Gangadharan
	LAWS ON LAND	Sri. G.Suresh
	LAWS ON LAND IN KERALA	Sri.George Johnson and Sri.Dominic Johnson

Revenue Test Paper – III	KERALA LAND REFORMS ACT LAW OF LAND REFORMS IN KERALA	Sri.Sugathan, Advocate, Ernakulam Sri.George Johnson and Sri.Dominic Johnson
Revenue Test Paper – IV	KERALA VILLAGE MANUAL	Edited by S. Seetharaman Potty and published by Sas Publications,Ernakulam allowed upto January 2016 or till the publication of Govt. Book whichever is earlier.
Kerala Head Load Workers Rules I Paper	1) The Minimum Wages Act, 1948 2) The Payment of Wages Act, 1936 3) The Payment of Bonus Act, 1965 4) The Industrial Disputes Act, 1947 5) The Employees Compensation Act, 1923	Universal Publications, Law Publishing Company Pvt. Ltd, NewDelhi (should not be a guide or treatise) allowed upto January 2016 or till the publication of Govt. Book whichever is earlier.

- IV. Candidates shall not use in the examination hall private publications other than those specifically mentioned in the notification to answer the question paper that can be answered by referring to books.
- V. Candidates shall bring with them their own text books for answering the papers for which the use of books is allowed. No candidates will be allowed to share books with or give books to or take books from any other candidate during the course of examination.
- VI. Candidates are not allowed to bring and use calculators, Mobile Phones and other electronic equipments inside the examination hall.
- VII. Any candidate who does not behave properly towards the Chief Superintendents or Assistant Superintendents or Additional Chief Superintendents of the examination or is found to have had recourse to malpractice of any kind in the examination hall, will be ejected from the examination hall. The answer script of such candidates are liable to be invalidated. He/she is liable to be debarred from appearing again for the Departmental Tests of such time as the Commission may decide. The matter may also be reported to the Heads of Departments and Director of Vigilance Department, for further action. The same penalty will be imposed on any candidate who attempts to canvass or influence the Examiner or a Member of the Commission or their staff in connection with the examination or on whose behalf such attempt is made by any other person.

Note: -1 It is the responsibility of the candidates to see by referring to the heading on the question paper that they get the question paper meant for the test for which they have applied and to write their Register Number on the top of the question paper booklets.

- The admission tickets of the Kerala Jail Subordinate Officers Test-II Paper and Kerala Jail Officers Test III Paper (practical test) will be issued separately.
 - Candidates who wish to change their Centre of examination owing to transfer from one station to another may apply for the same on or before 20.01.2016 showing the reason for the change of centre to the Joint Secretary, Departmental Tests, Kerala Public Service Commission, Thiruvananthapuram - 4
 - Pointed attention of the candidates is also invited to the revised instructions on the admission tickets. Candidates should hand over to the Assistant Superintendents their Identification Certificates duly attested by the Head of the Office or Institution where they are working.
 - The candidate should sign against his/her name in the list of candidates at the time of examination, failure to which will result in the invalidation of his/her answer script.
 - Answer scripts containing any mark of identification will be invalidated. Candidates should not write their register numbers anywhere in the answer books except in the space provided for the purpose.
- VIII (A) Answer scripts of candidates are liable to be invalidated for violation of instructions such as
- Writing admission tickets number, name or anything else intended to give a clue to the identity of the candidates on any part of the answer sheet other than the space specifically provided for writing the admission ticket number.
 - Failure to write and bubble or failure to write and bubble correctly and distinctly the admission ticket number & paper code number in the space provided.
 - Failure or refusal to sign on the proper space against the name of the candidate in the subject-wise list presented to him/her by the invigilator at the time of examination for obtaining the signature:
 - Attending a test for which the candidate had not applied for and not been admitted vide admission tickets;
 - Appearing for test at a centre other than the one to which the candidate is admitted without obtaining specific sanction from the Joint Secretary;
 - Bringing unauthorized books into the examination hall irrespective of the fact whether the candidate has referred to it or not.
 - Bringing calculators, Mobile phones and other electronic equipments inside the examination hall irrespective of the fact whether the candidate has used it or not;
 - Failure to produce Identification Certificate and Admission Tickets duly attested.
 - Producing Identification Certificate and Admission Ticket bearing no PSC emblem.
 - Producing Admission Ticket instead of Identification Certificate.

(B) In the following cases of malpractices reported the answer script of the candidate will be invalidated and the candidate will be debarred for a minimum period of two years from appearing for Departmental Test:-

- Answering from unauthorized reference books, notes, digests etc.
 - Copying down answers from another candidates script or allowing or aiding or conniving in copying by another.
 - Using reference books with guide sheets, notes etc. stitched in between folios of the reference books and
 - Making appeals etc. abusing malignantly institution or person which are irrelevant to the question.
 - Using calculators, Mobile phones and other electronic equipments inside the examination hall.
- (C) If a candidate makes any unauthorized correction of the entries regarding names of centre, subjects etc. in the admission tickets, the answer script of the candidate will be invalidated and he or she will be debarred from appearing for Departmental Test for a minimum period of three years.
- (D) For misbehaving towards the Chief Superintendents, Assistant Superintendents or any other Inspecting Officers of the Commission or for committing any other irregularity or improper action not covered by any of the item mentioned in 'A', 'B' and 'C' above, the answer script will be invalidated and the candidate will be awarded such other punishment as deemed fit by the Commission depending upon the gravity of the irregularity or offence, as the case may be.

Office of the Kerala Public Service Commission,
Thiruvananthapuram - 4

Sd/
Saju George
Secretary

DEPARTMENTAL TEST - JANUARY 2016
TIME TABLE

Running S. No.	Sl. No. for each day	Test	Syllabus
(1)	(2)	(3)	(4)
I. SATURDAY 30.01.2016 (7.00 a.m to 9.00 a.m) 2 hours			
1	1	Account Test (Lower) – I Paper	Kerala Service Rules (with books) Common Paper
	2	Account Test (Lower) for the Ministerial & Executive Staff of KSEB – I Paper	
	3	Kerala Municipal Test – I Paper	
II. MONDAY 01.02.2016 (7.00 a.m to 08. 30 a.m) 1.30 hours			
2	1	Account Test (Lower) II Paper	Kerala Financial Code Vol. I & II and Kerala Budget Manual (with books) (Common Paper)
		2 Account Test (L) for the Ministerial and Executive Staff of KSEB - II Paper-KFC	
09.00 a.m to 09.45 a.m (45 minutes)			
3	3	Second Class Language Test in Malayalam (Part A Written)	Translation from Tamil to Malayalam
	4	Second Class Language Test in Malayalam (Part A Written)	Translation from Kannada to Malayalam
III. TUESDAY 02.02.2016 (07.00 a.m to 08:30 a.m) 1.30 hours			
4	1	Account Test (Lower) III Paper	Kerala Account Code Vol.I (with books) and Introduction to the Indian Government Account and Audit V Edition except chapters 12, 26, 27, 28 & 29 (without books)
5	2	Account Test for Executive Officers -I Paper	
IV. WEDNESDAY 03.02.2016 (07.00 a.m to 8.30 a.m) 1.30 hours			
6	1	Account Test (Lower) IV Paper	Kerala Treasury Code Vol.I & II and Kerala Account Code Vol.II (with books)
07.00 a.m to 09.00 a.m (2.00 hours)			
7	2	Account Test for Executive Officers- II Paper	Kerala Service Rules (with books)
V. THURSDAY 04.02.2016 (07.00 a.m to 08.30 a.m) 1.30 hours			
8	1	Account Test (H) Part II- I Paper (Common Test for those working in PWD and KSEB also)	Kerala Financial Code Vols. I & II and Kerala budget Manual (with books)
VI. FRIDAY 05.02.2016 (07.00 a.m to 08. 30 a.m) 1.30 hours			
9	1	Account Test (Higher) Part II- I paper (Common Test for those working in PWD and KSEB also)	Introduction to the Indian Govt. Accounts and Audit V Edition, except Chapters 12, 26, 27, 28 & 29 (without books) the Constitution of India (with books) and Kerala Account Code Vol.I (with books)
VII. MONDAY 08.02.2016 (07.00 a.m to 08.30 a.m) 1.30 hours			
10	1	Account Test (Higher) Part II – II Paper (Common Test for those working in PWD and KSEB also)	Kerala Treasury Code Vol.I & II and Kerala Account Code Vol.II (with books)
VIII. TUESDAY 09.02.2016 (07.00 a.m to 09.00 a.m) 2 hours			
11	1	Account Test (H) Part II- III Paper (Common Test for those working in PWD and KSEB also)	Kerala Service Rules (with books)
IX. WEDNESDAY 10.02.2016 (07.00 a.m to 08.30 a.m) 1.30 hours			
12	1	Account Test (Higher) Part I – I Paper (For those working in PWD and KSEB only)	Kerala Public Works Account Code and Kerala Account Code Vol.III (with books)
13	2	Agricultural Income Tax and Sales Tax Test – I Paper	Kerala General Sales Tax Act 1963 and Rules there under Central sales Tax Act 1956 etc. (with books)
14	3	Civil Judicial Test – I Paper	
15	4	Forest Test for Clerical and Protective Staff – I Paper	The Kerala Forest Code (with books) a) Indian Penal Code – Chapters 2,3,4,9 and Sections 135, 136, 138, 220 to 225 A, 225 B and 227. b) Criminal Procedure Code 1973 (Act II of 1974) Chapters I, II, III, VIII, XXV, XXXII and XXXIII c) Travancore- Cochin Prison Act (XVIII of 1950) and the Kerala Prisons rules . d) Lunacy Act (Central) (with Books)
16	5	Kerala Jail Officers Test – I Paper	
17	6	Kerala State Probation Test Part I – I Paper	
18	7	Departmental Test on Laws Relating to Motor Vehicles – I Paper (for members of the Kerala Transport Services, Kerala Transport Subordinate Service and Ministerial Staff of the Motor Vehicles Department)	
19	8	Local Fund Audit Department Test (Lower – I Paper)	1. Acts and Rules (with Books). (a) LFAD Act and Rules thereunder. (b) Kerala Municipal Act 1994 and the Rules thereunder. (c) The Kerala Panchayat Raj Act 1994 and the Rules thereunder.
			(d) Other Enactments: (i) The Charitable Endowments Act and the Rules thereunder. (ii) The Madras Hindu Religious and Charitable r- Endowments Act and the Rules thereunder. (iii) The Travancore - Cochin Hindu Religious Institutions Act. Panchayat Manual and the Kerala Municipal Corporation Manual published by Government can be used as reference books as per G.O.(Ms.) No.248/84/Fin. Dated; 9.5.1984. Kerala Financial Code Vol.I & II Kerala Account Code/Vols. I and II and Kerala Budget Manual (with books) Kerala Panchayat Raj Act 1994 and Rules (with Books) excluding subject specified under Paper III with specific reference to citizens charter, Ombudsman, Tribunal for LSGI's etc. Note:- Allowed to use Kerala Panchayath Manual (Act & Rules) Published by Kerala Law Times, Cochin-11 or Cochin 31 Kerala Police Manual (with books) (Common Paper) The Indian Registration Act, The Kerala Registration Rules and the Table of Fees as prescribed by the Kerala Govt. (with books) 1. Land Acquisition Act – 1894 2. Kerala Land Relinquishment Act –1958 3. Kerala Survey and Boundaries Act- 1961 4. Kerala Escheats and Forfeitures Act 1968 5. Kerala Treasure Troves Act – 1968 6. Kerala Requisitioning and Acquisition of Property Act 1981 7. Kerala Road Fund Act – 2001 8. Kerala Land Utilisation Order –1967 9. Kerala protection of Paddy Land and Wet Land Act – 2008 10. National Highway Act – 1956 Note:- Village Manual is permitted for Revenue Test IV th paper only
			07.00 a.m to 09.00 a.m (2.00 hours)
25	15	Excise Test Part "A" – I Paper	Abkari Act and Rules and Notification (with books)
X. THURSDAY 11.02.2016 (07.00 a.m to 08.30 a.m) 1.30 hours			
26	1	District Office Manual Test	District Office Manual
27	2	Deptl Test for the Staff of the K.P.S.C.	The K.P.S.C. Office Manual
28	3	Manual of Office Procedure Test	Manual of Office Procedure for use in Offices other than Secretariat (Common Paper)
	4	Deptl Test for the Ministerial Staff of Vigilance Division – II Paper	
	5	Deptl Test for the Ministerial Staff of KSEB IV Paper	
29	6	Secretariat Manual Test	The Kerala Secretariat Office Manual
XI. FRIDAY 12.02.2016 (07.00 a.m to 08.30 a.m) 1.30 hours			
30	1	Agri. Income Tax and Sales Tax – II Paper	Agricultural Income Tax Act and the Rules thereunder (with books)
31	2	Civil Judicial Test- II	Paper Indian Limitation Act, The Kerala Civil Court Act, The Kerala Court Fee and Suit Valuation Act and Kerala Stamp Act (with books)
32	3	Forest Test (for Clerical and Protective Staff) - II Paper	Law - The Kerala Forest Act and Rules thereunder (with books) Gaz.No.44/2005/DTP
33	4	Kerala State Probation Test Part I-II Paper	Criminal Procedure Code, 1973 (Act 2 of 1974) Security Section (Chapter VIII – Sections 106 to 124) Maintenance of Public Order and Tranquility (Chapter X Sections 129-132 G.O.Ms 3/76/LA and SWD dated 5-1-1976)
34	5	Departmental Test on Laws relating to Motor Vehicle-II Paper (For Kerala Transport Service, and Kerala Transport Subordinate Service and Ministerial Staff) of Motor Vehicles Department	Kerala Motor Vehicles Taxation Act, 1976 and Rules made thereunder (with books) (see instruction III above).
35	6	Local Fund Audit Department Test (Lower)-II Paper	General Knowledge, Precis and Drafting . (a) Office Procedure in Local Fund Audit Office including Precis and Draft writing. (b) Principles and Procedure of Audit of Fund Accounts.
36	7	Panchayat Test - II Paper	Allied Acts and Rules including KMBR Registration & Birth & Death Act 1969, Hindu Marriage Act 1955, Local Fund Audit Act 1994, Registration of marriages (common) Rules 2008, Cinema Registration Act 1958, Local Bodies Entertainment Tax Act 1961, Public Health Act 1955. (T.C.), Public Health Act 1939 (Madras) (with books) Note:- Allowed to use Kerala Panchayath Manual (Act & Rules) Published by Kerala Law Times, Cochin-11 or Cochin 31
37	8	Kerala Public Works Department Test-I Paper	Kerala Public Works Department Code, (with books) (common paper)
	9	Departmental Test for the Ministerial Staff of KSEB-I Paper	
	10	Departmental Test for the Executive Staff of KSEB – I Paper	

38	11	Kerala Registration Test Part I-II Paper	Kerala Registration Manual and Circular Order (with books)			(t) The Kerala State Housing Board Act and the Rules thereunder.	
39	12	Revenue Test – II Paper (with books)	1. Kerala Government Land Assignment Act – 1960 2. Kerala Restriction on Transfer by and Restoration of Lands to Scheduled Tribes Act – 1999 3. Kerala Scheduled Tribe (Restoration on Transfer of Lands and Restoration of Alienated Land Act – 1975) 4. Kerala Land Conservancy Act – 1957 5. Kerala Land Development Act – 1964 6. Kerala Land Development Corporation Limited (Special Powers) Act – 1974 7. Kerala Service Inam Lands (Vesting and Enfranchisement) Act – 1981 8. Kerala Highway Protection Act – 1999 9. Kerala Protection of River Bank's and Regulation of Removal of Sand Act – 2001 10. Kerala Stay of eviction proceedings Act – 2001 11. Kerala Private Forest (Vesting and Assignment) Act – 1971 12. Sree Pandaravaka Lands (Vesting and Enfranchisement) Act – 1971 13. Sreepadam Lands Enfranchisement Act – 1969 14. Malabar Land Registration Act – 1895 15. Kannan Devan Hills (Resumption of Lands) Act – 1971 16. Scheduled Tribes and Other Traditional Forest Dwellers (Recognition of Forest Rights) Act 2006	44	4	Departmental Test on Code of Criminal Procedure and Kerala Manual of Office Procedure for Motor Vehicles Inspectors in the Kerala Transport Service.	Criminal Procedure Code 1973 (Act II of 1974) Chapters I to VII, XII, XIII, XV, XVI, XVII, XIX, XX, XXI, XXIII A, XXIII B, XXIV, XXVII, XXIX, XXXII and XXXVII and Kerala Manual of Office Procedure (with books)
				45	5	Panchayath Test – III Paper	Acts, Rules, Manuals, Government Orders Circulars in respect of Accounts, Audit (LF, AG, Social) Budgeting, Store Purchasing, Public Works Governing the PRIs and functions transferred to PRIs. (with books) Note:- Allowed to use Kerala Panchayath Manual (Act & Rules) Published by Kerala Law Times, Cochin-11 or Cochin 31)
				46	6	Kerala Public Works Department Test- II Paper	Kerala Public Works Account Code (with books) (Common Paper)
				47	7	Departmental test for the Ministerial Staff of KSEB – II Paper	
				47	8	Departmental test for the Executive Staff of KSEB- II Paper	
				47	9	Kerala Registration Test Part II	Kerala Stamp Act and Rules there under and Indian Stamp Act in respect of documents specified in entry 91 of list I (Union List of the VII schedule of the constitution of India and Rules relating to those documents) (with books)
07.00 a.m to 09.00 a.m (2.00 hours)							
40	13	Excise Test Part "A" – II Paper	Prohibition Act and Rules, Medicinal and Toilet Preparation Act and Rules, the narcotics Drugs and Psychotropic Substance Act 1985 and the Rules made thereunder by the Government of India and Government of Kerala, Spirituous Preparations, Interstate Trade and Commerce Control Act and Rules (with books)	48	10	Revenue Test – III Paper (with books)	1. Kerala Land Reforms Act – 1963 2. Kerala Land Tax Act – 1961 3. Kerala Revenue Recovery Act – 1964 4. Kerala Public Accountants Act – 1963 5. Kerala Board of Revenue Abolition Act – 1996 6. Transfer of Registry Rules – 1966 7. Kerala Plantation Tax Act – 1960 8. Kerala Building Tax Act – 1975 9. Kerala Building (Leases and Rent Control) Act – 1965 10. Kerala Stamp Act 1959
XII. MONDAY 15.02.2016 (07.00 a.m to 08.30 a.m) 1.30 hours							
41	1	Criminal Judicial Test-I Paper	Criminal Procedure Code 1973 (Act II of 1974) and the Travancore Kochi Criminal Rules of Practices (with books)				General Law
42	2	Kerala State Probation Test Part II-I paper	(a) Probation of Offenders Act, 1958 Central and the Kerala Probation of Offenders Rules, 1960 (b) Immoral Traffic Prevention Act, 1986 and the Rules framed thereunder. (c) Juvenile Justice Act 1986 and the Rules framed thereunder and (d) Juvenile Justice (Care and Protection of Children) Act 2000 (Central Act) (e) Juvenile Justice (Care and Protection of Children) Rules 2003 (State Rules) (f) Juvenile Justice (Care and Protection of Children) Amendment Act 2006 (Central Act) (g) Juvenile Justice (Care and Protection of Children) Rules 2007 (Central Model Rules 2007)	49	11	Forest Test (for Executive and Controlling Staff)-I Paper	a. Kerala Forest Act and Rules thereunder b. The Kerala Land Acquisition Act c. The Boundary Act d. The Cattle Trespass Act e. Indian Penal Code Chapters 1 to 5, 9 to 11, 17, 18, 23 and f. The Indian Criminal Procedure Code 1973, Chapters 1, 5, 6, 7, 15, 16, 19, 20, 23, 24, 26, 27 & 30
43	3	Local Fund Audit Department Test (Higher)-I Paper	Acts and Rules as described hereunder (with books) . (a) Constitution of India. (b) Kerala Municipal Act 1994 and the Rules thereunder. (c) The Court of Wards Act and Rules thereunder. (d) LFAD Act and Rules thereunder. (e) Kerala Panchayat Raj Act 1994. (f) The Kerala Local Authorities Entertainment Tax Act and the Rules thereunder. (g) The Kerala Local Authorities Loans Act and Rules thereunder. (h) The Kerala Places of Public Resort Act and the Rules thereunder. (i) The Public Health Act and the Rules thereunder. (j) The Food Adulteration Act and the Rules thereunder. (k) The Town Planning Act and the Rules thereunder. (l) The Kerala Cattle Trespass Act and the Rules thereunder. (m) The Madras Hindu Religious and Charitable Endowments Act and Rules thereunder. (n) The Travancore Cochin Hindu Religious Institutions Act. (o) The Charitable Endowments Acts and Rules thereunder. (p) The Kerala University Act and the Statutes thereunder. (q) The Cochin University Act and the Statutes thereunder. (r) The Calicut University Act and the Statutes thereunder. (s) The Kerala Agricultural University Act and the Statutes thereunder.	50	12	Labour Department Test Part I	Plantation Labour Act 1961. Minimum Wages Act 1948 etc. and Rules thereunder administered by Labour Department (with books)
07.00 a.m to 09.00 a.m (2.00 hours)							
51	13	Excise Test Part B (Criminal Law)		51	13	Excise Test Part B (Criminal Law)	Criminal Procedure Code 1973 (Act II of 1974), Evidence Act and Indian Penal Code (with books)
XIII. TUESDAY- 16.02.2016 (07.00 a.m to 08.30 a.m) 1.30 hours							
52	1	Account Test Lower for the Ministerial and Executive Staff of KSEB-III Paper		52	1	Account Test Lower for the Ministerial and Executive Staff of KSEB-III Paper	Elements of Commercial Accounts. Book Keeping- All chapters except chapters 13 and 15 dealing in Partnership Accounts and Company Accounts respectively of the books. Double Entry Book Keeping by Jamshed R Batliboi. The Indian Penal Code (with books)
53	2	Criminal Judicial Test – II Paper		53	2	Criminal Judicial Test – II Paper	Sociology, Penology and Criminology
54	3	Kerala Jail Officers Test – II Paper		54	3	Kerala Jail Officers Test – II Paper	Finances of Local Bodies and Principles of Local Fund Audit, Principles and Procedure in the Indian Audit Code and Audit Manual with special reference to Local Fund Account. (with book)
55	4	Local Fund Audit Department Test (Higher)- II Paper		55	4	Local Fund Audit Department Test (Higher)- II Paper	Constitution 73rd, 74th Amendments, Provisions of Writ Jurisdiction Cr.PC 1973 – Chapter VI (of process to compel appearance) Chapter VII (of process to compel production of documents) Chapter X (Public nuisances) C.P.C 1908 – Section 15 to 20, 60, 79, 80 and order XVI, XXI RTI Act – 2005, Disaster Management, Centrally Sponsored Schemes viz, NREGS, RlnF, SGSY, PMGSY etc. various Social Security pension, the Person with disabilities (Equal Opportunities, Protection of Right and Full Participation) Act – 1995, Decentralised Planning of PRIs, Five Year Plan with reference to the functions specified under Schedule III, IV, V of Kerala Panchayat Raj Act 1994. Beta service deliver, Front Office system, Good Governance, Civil registration online, Hospital Kiosks, Environmental Protection Act 1986. (with books) Note:- Allowed to use Kerala Panchayath Manual (Act & Rules) Published by Kerala Law Times, Cochin-11 or Cochin 31)
56	5	Panchayat Test – IV Paper		56	5	Panchayat Test – IV Paper	1. The Kerala Port Department Manual
57	6	Kerala Port Department Test		57	6	Kerala Port Department Test	

	(with books)	2. The Indian Ports Act, 1908 (Act XV of 1908) 3. The Merchant Shipping Act, 1958 (Act XLIV of 1958) 4. The Indian Light House Act 5. The Madras Minor Ports Harbor Crafts Rules, 1953 6. Port Conservancy Rules, Port Pier Rules governing the Warehousing of goods in the Government sheds and godowns at the Port of Travancore-Cochin, Port Cargo Boats Rules and Rules for the working of Tugs "Alappuzha" and "Venad" issued in Notification No. PWC 4-3496/55 PWC dated 18/10/1955 amended from time to time. 7. Note for the guidance of Officers in Common Wealth Countries Overseas, Territories and the Irish Republic (British Merchant Shipping and Seaman Revised). Issued by the Ministry of Transport 1963. (i) The Merchant Shipping (Registration of Sailing Vessels) Rules, 1960. (ii) The Merchant Shipping (Tonnage fee Measurement of Sailing Vessels) Rules, 1960. (iii) The Sailing Vessels (Assignment of Free Board) Rules, 1960. (iv) The Sailing Vessels (Statement of Crew) Rules, 1960 and the Sailing Vessels (Inspection) Rules, 1962. (v) The Indian Merchant Shipping (Life Savings Appliances) Rules, 1956 (vi) Merchant Shipping (Distressed Seamen) Rules 1960 (vii) Merchant Shipping (Continuous Discharge Certificates) Rules, 1960. (viii) Mercantile Marine Circulars issued by the Government of India from time to time (ix) Sea Rescue Operations (x) The Inland Vessels Act 1917 as amended by the Inland vessels Act 2007 (xi) Kerala Inland Vessels Rules 2010 (xii) International Maritime Organization structure and functions (xiii) UN Conventions and Protocols on maritime law and regulations (xiv) Coastal Zone Regulation Rules (xv) Dock workers Safety Rules (xvi) Marine pollution and oil slicks. Miscellaneous Acts etc. (with books)	69	7	Kerala Jail Subordinate Officers Test-I Paper	A Hand Book of Kerala Prison Rules and Kerala Sub Jail Rules.
			70	8	Local Fund Audit Department Test (Higher)-III Paper	Book keeping and Accountancy
			71	9	Kerala Municipal Test III Paper	Act and Rules Special Service Rules and Standing Orders etc (with Books) (Common Paper)
			72	10	Municipal Departmental Test	Canal Rules and Regulations (Travancore & Cochin)
			73	11	Canal Rules Test	Kerala State Housing Board Act 1971 (19 of 1971) Kerala State Housing Board Establishment Regulations 1977, Kerala State Housing Board (Maintenance of Accounts). Rules 1984, Kerala State Housing Board Allotment Regulation (with book
			74	13	Animal Husbandry Department Test	Animal Husbandry Department Manual (with books)
			75	14	SC Development Department Test (One Paper)	Hand Book of the Harijan Welfare Department (with Books) .
			76	15	Labour Department Test Part III	The Contract Labour Act 1970. The payment of Gratuity Act 1972 etc. Administered by the Labour Department (with books)
			77	16	Agricultural Income Tax and Sales Tax Test-III Paper	Book Keeping Theory and Practice.
7.00 a.m to 9.00 a.m (2 hours)						
			78	17	Minority Language Test in Kannada (Written Test)	Translation from English to Kannada and Translation from Kannada to English.
			79	18	Minority Language Test in Tamil (Written Test)	Translation from English to Tamil and Translation from Tamil to English
XV. THURSDAY 18.02.2016 (7.00 a.m to 8.30 a.m) 1.30 hours						
			80	1	Account Test (Lower) for the Ministerial and Executive Staff of KSEB-IV Paper	Kerala Account Code Vol. I and Kerala Treasury Code Volume I (with Books)
58	7	Kerala Registration Test Part III	81	2	Departmental Test for the Assistant Electrical Inspector in the Electrical Inspectorate - II Paper (with books)	Various provisions in the State Regulations such as Kerala Electricity Duty Act, 1963, Kerala Electricity Duty Rules, 1963, Kerala Cinemas (Regulation) Act, 1958, Kerala Cinemas (Regulation) Rules, 1988, Kerala State Electricity Licensing Board Rules, Kerala Lift and Escalators Act 2013 and the Rules made thereunder, Kerala Electricity Supply Code 2014, obligations of licensed electrical constructors and consumers as envisaged in State Regulations (with books)
59	8	Forest Test (for Executive and Controlling Staff)-II Paper	82	3	Departmental Tests for Employment Exchange Procedure- II Paper	Special Scheme and General Instructions (this will cover special schemes like vocational guidance Employment counseling occupational research etc.) and Chapters on (i) Study and development of the employment Opportunities (ii) Public Relations and publicity (iii) Various general instruction and Inspection and technical evaluation of employment exchange based on the following chapters in Part I and III of NESM Vol.I and II with connected EE minutes/notes/ amendments and etc. issued from time to time Chapters I to IV, XIV, XV and XVII of Part I and all chapters of Part III. NESM (Vol. I with relevant portion of NESM Vol. II)
60	9	Kerala State Probation Test Part II - II Paper				Principles of Co-operation and the Co-operative-Societies Act and Rules issued thereunder. First Aid, Personal Hygiene and General Sanitation.
61	10	Labour Department Test - Part II				Manual of Office Procedure (Police) The Kerala PWD Manual and Additions/ Amendments to it from time to time (with books)
62	11	Test in Kerala Education Act and Rules				1. Minimum Wages Act, 1948 2. Payment of wages Act, 1936 3. Workmen compensation Act, 1923 4. Payment of Bonus Act, 1965 5. Kerala Head Load Worker (Regulation of Employment and welfare) Scheme, 1983 6. Kerala Head Load Worker Act, 1978 7. Industrial Dispute Act, 1947 8. Kerala Head load worker Welfare Board Staff (Appointment, Service conditions, Code and Conduct) Rules, 2002.
XIV. WEDNESDAY 17.02.2016 (07.00 a.m to 08.30 a.m) 1.30 hours						
63	1	Department Test for the Assistant Electrical Inspectors in the Electrical Inspectorate - I Paper (with books)	83	4	Kerala Co-operative Test-II Paper	Unified Village Manual (with books)
			84	5	Kerala Jail Officers Test-IV Paper	1. Standards of Weights and Measures Act 1976.
			85	6	Test on Manual of Office Procedure (Police)	2. Standards of Weights and Measures (PC) Rules 1977.
			86	7	PWD Manual Test	3. Standards of Weights and Measures (General) Rules 1987.
			87	8	Departmental Test on Kerala Head Load Workers Rules (with Books)	4. Standards of Weights and Measures (Approval of Models) Rules 1987.
64	2	Department Test for the Executive Staff of KSEB- III Paper	88	9	Revenue test - IV Paper (Unified Village Manual Test)	5. Standards of Weights and Measures (Interstate verification and Stamping) Rules 1987.
65	3	Department Test for the Ministerial Staff of KSEB-III Paper	89	10	Test in Weight and Measures Act and Rules	6. Standards of Weights and Measures (Numeration) Rules 1987.
66	4	Department Test for the Employment Exchange Procedure-I Paper				7. Standards of Weights and Measures (National Standards) Rules 1987
67	5	Forest Test (for Executive and Controlling Staff) - III Paper				8. Standards of Weights and Measures (Enforcement) Act 1985
68	6	Kerala Co-operative Test-I Paper				9. Standards of Weights and Measures Enforcement) Act 1992

പരീക്ഷാ കലണ്ടർ - 2016 മാർച്ച്

* Examination Time includes half an hour as preparation time for the verification of Admission Tickets and original ID of the Candidates appearing for the examination.

ക്രമ നം	തീയതി സമയം	തസ്തികയും കാറ്റഗറി നമ്പറും	വകുപ്പ്/സ്ഥാപനം	സിലബസ്
1	01/03/2016 Tuesday 07.30 AM* to 09.15 AM	I GRADE DRAFTSMAN (ARCHITECTURAL) (NCA NOTIFICATION) 492/2013 SC	PWD (ARCHITECTURAL WING)	Syllabus: An Objective Type Test (OMR Valuation) based on the qualification prescribed for the post. Main Topics:- Part I a: Engineering Mechanics (Basics) Part I b : Engineering Mechanics (Stress & Strain) Part I c: Surveying Part I d: Strength of Materials Part I e: Theory of structures Part I f: Materials of Construction Part I g: Construction practice Part I h: Quantity surveying & Structural Engineering (Concrete & Steel) Part II : General Knowledge, Current Affairs & Renaissance in Kerala (Maximum Marks : 100) (Duration: 1 hour 15 minutes) (Medium of Questions: English) Candidates can download the Admission Tickets through their One Time Registration Profile in the Website www.keralapsc.gov.in from 16/02/2016
2	01/03/2016 Tuesday 07.30 AM* to 09.15 AM	DRAFTSMAN (ARCHITECTURAL) GRADE I (NCA NOTIFICATION) 24/2015 M	PWD (ARCHITECTURAL WING)	Syllabus: An Objective Type Test (OMR Valuation) based on the qualification prescribed for the post. Main Topics:- Part I a: Engineering Mechanics (Basics) Part I b : Engineering Mechanics (Stress & Strain) Part I c: Surveying Part I d: Strength of Materials Part I e: Theory of structures Part I f: Materials of Construction Part I g: Construction practice Part I h: Quantity surveying & Structural Engineering (Concrete & Steel) Part II : General Knowledge, Current Affairs & Renaissance in Kerala (Maximum Marks : 100) (Duration: 1 hour 15 minutes) (Medium of Questions: English) Candidates can download the Admission Tickets through their One Time Registration Profile in the Website www.keralapsc.gov.in from 16/02/2016
COMMON TEST FOR SL. Nos. 1 & 2 ABOVE				
3	02/03/2016 Wednesday 07.30 AM* to 09.15 AM	BINDER GRADE II 292/2014 TVM, KTM, PKD, WYD	PRINTING	Syllabus: An Objective Type Test (OMR Valuation) based on the qualification prescribed for the post. Main Topics:- Part I : Questions based on Technical Qualification Part II : General Knowledge, Current Affairs & Renaissance in Kerala (Maximum Marks : 100) (Duration: 1 hour 15 minutes) (Medium of Questions: English) Candidates can download the Admission Tickets through their One Time Registration Profile in the Website www.keralapsc.gov.in from 17/02/2016
4	03/03/2016 Thursday 07.30 AM* to 09.15 AM	HIGHER SECONDARY SCHOOL TEACHER (MALAYALAM) (SR FOR SC/ST ONLY) 579/2014 Further Details regarding Main Topics are available on the Website	HIGHER SECONDARY EDUCATION	Syllabus: An Objective Type Test (OMR Valuation) based on the qualification prescribed for the post. Main Topics:- Part I : Questions based on Qualification Part II: Teaching Methodology & Research Aptitude Part III : General Knowledge, Current Affairs & Renaissance in Kerala (Maximum Marks : 100) (Duration: 1 hour 15 minutes) (Medium of Questions: Part I – Malayalam, Part II & III – English) Candidates can download the Admission Tickets through their One Time Registration Profile in the Website www.keralapsc.gov.in from 18/02/2016
5	04/03/2016 Friday 07.30 AM* to 09.15 AM	NURSE GRADE II (HOMOEOPATHY) 91/2015 TVM, KLM, PTA, ALP, KTM, IDK, EKM TSR, PKD, MPM, KKD, WYD, KNR, KGD	HOMOEOPATHY	Syllabus: An Objective Type Test (OMR Valuation) based on the qualification prescribed for the post. Main Topics:- Part I : Questions based on General Nursing & Midwifery course Part II : General Knowledge, Current Affairs & Renaissance in Kerala (Maximum Marks : 100) (Duration: 1 hour 15 minutes) (Medium of Questions: English) Candidates can download the Admission Tickets through their One Time Registration Profile in the Website www.keralapsc.gov.in from 19/02/2016
6	05/03/2016 Saturday 01.30 PM* to 03.15 PM	TRADESMAN - COMPUTER 679/2014 WYD	TECHNICAL EDUCATION	Syllabus: An Objective Type Test (OMR Valuation) based on the qualification prescribed for the post. Main Topics:- Part I : Questions based on Technical Qualification Part II : General Knowledge, Current Affairs & Renaissance in Kerala (Maximum Marks : 100) (Duration: 1 hour 15 minutes) (Medium of Questions: English) Candidates can download the Admission Tickets through their One Time Registration Profile in the Website www.keralapsc.gov.in from 20/02/2016

NOTE:- 1) It may be noted that apart from the Main Topics in the Syllabus referred to in the Examination Programme, questions from other topics related to the educational qualifications prescribed for the post may also appear in the question paper. There is no undertaking that all the topics mentioned under the sub head "Main Topics" may be covered in the question paper.

2) In addition to the Admission Tickets, candidates have to produce the original of any one of the following documents to prove their identity at the time of examination viz. Voters Identity Card, Passport, PAN Card, Driving Licence, Pass Book with photo issued by Nationalized Banks, Photo Identity Card issued by Government Departments, Photo Identity Card issued by Social Welfare Department, Govt. of Kerala to Physically Handicapped persons, Photo affixed Identity Card issued to the Ex-servicemen by the Zilla Sainik Welfare Officer / Discharge Certificate, Conductor License issued by Motor Vehicles Department, Photo affixed pass book issued by Scheduled Banks/Kerala State Co-operative Bank/District Co-operative Banks, Photo affixed Identity Card issued by Public Sector Undertakings (various companies/ corporations/ boards/authority)/Govt. autonomous institutions to their employees, Photo affixed Identity Card issued by various Universities of Kerala to their employees, Photo affixed Medical Certificate issued by Medical Board to P.H. candidates, Photo affixed Identity Card issued by Bar Council to those who are enrolled as Advocates, AADHAAR card issued by the Central Government, One Time Verification Certificate issued by Kerala Public Service Commission. Candidates who fail to produce Original Identity Proof will not be permitted to attend the examination.

Thiruvananthapuram
10/12/2015

K. SURESH KUMAR
CONTROLLER OF EXAMINATIONS
KERALA PUBLIC SERVICE COMMISSION

Selected Questions

National Insignia

1. Which colour is in the bottom of national flag?
(a) Green (b) Saffron
(c) White (d) Navy blue
2. The ratio of the width and length of national flag?
(a) 3:2 (b) 2:3
(c) 4:3 (d) 3:4
3. The wheel in the centre of national flag has spokes:
(a) 16 (b) 32
(c) 24 (d) 48
4. Who designed the national flag of India?
(a) Sarojini Naidu (b) JB Kripalani
(c) Jawaharlal Nehru (d) Pingali Venkiah
5. The Constituent Assembly adopted national flag on:
(a) 26th November 1949
(b) 15th August 1947
(c) 26th January 1950 (d) 22nd July 1947
6. Saffron colour in the national flag depicts:
(a) Truth (b) Progress
(c) Faith (d) Courage and sacrifice
7. White colour in the national flag signifies:
(a) Dynamism (b) Ancient culture
(c) Change (d) Truth and Peace
8. Which colour of the national flag signifies faith and chivalry?
(a) Green (b) White
(c) Saffron (d) Navy blue
9. New Flag Code of India was brought into effect in:
(a) 2001 (b) 2002
(c) 2003 (d) 2004
10. Number of standard sizes national flag:
(a) 9 (b) 8
(c) 7 (d) 6
11. The largest size of the national flag of India (in millimetres):
(a) 6300 × 4200 (b) 3600 × 2400
(c) 2700 × 1800 (d) 1800 × 1200
12. The smallest size of the national flag of India (in millimetres):
(a) 900 × 600 (b) 450 × 300
(c) 225 × 150 (d) 150 × 100
13. The sole manufacturer of the flag is Khadi Gramodyoga Samyukta Sangha of:
(a) Kerala (b) Karnataka
(c) Uttar Pradesh (d) Bihar
14. Usage of the flag is governed by the
(a) Flag Code of India
(b) Indian Penal Code
(c) Criminal Procedure Code
(d) Indian Citizenship Act
15. What is the colour of the wheel in the centre of the national flag?
(a) Black (b) Sky Blue
(c) Green (d) Navy Blue
16. Who unfurled a flag on behalf of India for the first time in a foreign country at the Second Socialist International Meeting in Stuttgart, Germany (1907)?
(a) Madam Bhikaji Cama
(b) Pingali Venkiah
(c) Sister Nivedita (d) Annie Besant
17. Who headed the adhoc committee appointed by the Constituent Assembly on 23 June 1947 to select a flag for independent India?
(a) Rajendraprasad (b) Maulana Azad
(c) Rajagopalachari (d) KM Munshi

18. National Flag of India is to be made of:
(a) Hand-spun cloth of cotton or silk
(b) Polyester (c) Rayon
(d) Nylon
19. National tree of India:
(a) Lotus (b) Banyan Tree
(c) Deodar (d) Teak
20. The botanical name of Banyan tree :
(a) Ficus bengalensis (b) Tectona grandis
(c) Cocos nucifera (d) Nelumbo nucifera
21. Which is also known as 'Fig Tree'?
(a) Coconut Tree (b) Teak
(c) Banyan tree (d) Bamboo
22. The national flower of India is Lotus. Who first suggested 'Lotus' to be our National symbol in his book "Bridhya Hindoo-r Asha" (An old Hindoo's Hope) written in 1888?
(a) Bipin Chandra Pal
(b) Rabindranath Tagore (c) Raj Narayan Bose
(d) Mahathma Gandhi
23. The botanical name of Lotus:
(a) Nelumbo nucifera
(b) Pavo cristatus
(c) Hibiscus rosasinensis (d) Vinca rosea
24. The national bird of India:
(a) Crow (b) Eagle
(c) Hawk (d) Peacock
25. The scientific name Peacock:
(a) Panthera leo (b) Pavo cristatus
(c) Srutio camelius (d) Cocos nucifera

Answers

- 1 (a) 2(b) 3 (c) 4 (d) 5(d) 6(d) 7(d) 8(a) 9(b) 10(a) 11(a) 12(d) 13(b) 14(a) 15(d) 16(a) 17(a) 18(a) 19(b) 20(a) 21(c) 22(c) 23(a) 24(d) 25(b)

Chemistry

1. The element which is seen in the rocks of moon:
(a) Titanium (b) Platinum
(c) Uranium (d) Nickel
2. Which element has the highest electropositivity?
(a) Francium (b) Caesium
(c) Flourin (d) Chlorine
3. Cobalt ions give colour to glass:
(a) Green (b) Red
(c) Blue (d) Purple
4. Which is not a constituent of Sugar?
(a) Nitrogen (b) Carbon
(c) Oxygen (d) Hydrogen
5. Which metal plays a key role in the synthesis of proteins?
(a) Sodium (b) Magnisium
(c) Calcium (d) Iron
6. Marsh Test determines the presence of:
(a) Sulphur (b) Arsenic
(c) Carbon (d) Sodium
7. Which of the following is a common constituent of Transistor?
(a) Beryllium (b) Iron
(c) Copper (d) Germanium
8. Frederic Wohler made urea from.....
(a) Ammonium chloride (b) Ammonium Carbonate (c) Ammonium Oxide
(d) Ammonium cyanate
9. The catalyst used for the manufacture of Ammonia:
(a) Silver (b) Sodium Chloride
(c) Iron (d) Gold

10. Which one of the following is the result of Green House Effect?
(a) Acid rain (b) Ozone depletion
(c) Air pollution (d) Global warming
11. The whitest substance:
(a) Topaz (b) Diamond
(c) Marble (d) Titanium dioxide
12. Which element has the second highest capacity for oxidation?
(a) Iron (b) Oxygen
(c) Mercury (d) Oxygen
13. Dow process is used for the extraction of:
(a) Iron (b) Calcium
(c) Sodium (d) Magnisium
14. The second most ductile element:
(a) Copper (b) Iron
(c) Tungsten (d) Silver
15. Which metal is contained in Insulin?
(a) Zinc (b) Magnisium
(c) Lithium (d) Barium
16. Number of naturally occurring elements:
(a) 90 (b) 91
(c) 92 (d) 93
17. Number of periods in the periodic table:
(a) 5 (b) 7
(c) 18 (d) 9
18. Number of groups in the periodic table:
(a) 18 (b) 19
(c) 16 (d) 15
19. Number of blocks in the periodic table:
(a) 4 (b) 5
(c) 6 (d) 7
20. Alakaline earth metals belong to group.
(a) Fourth (b) Third
(c) Second (d) First
21. Alkali metals belong to group.
(a) First (b) Third
(c) Fourth (d) Fifth
22. 13th group is called group or Boron group:
(a) Aluminium (b) Nitrogen
(c) Oxygen (d) Halogen
23. 14th group is called group:
(a) Carbon (b) Nitrogen
(c) Halogen (d) Oxygen
24. 15th group is called group:
(a) Carbon (b) Halogen
(c) Nitrogen (d) Oxygen
25. Halogens belong to group.
(a) 15th (b) 16th
(c) 17th (d) 18th

Answers

- 1 (a) 2(a) 3 (c) 4 (a) 5(b) 6(b) 7(d) 8(d) 9(c) 10(d) 11(d) 12(d) 13(d) 14(c) 15(a) 16(c) 17(b) 18(a) 19(a) 20(c) 21(a) 22(a) 23(a) 24(c) 25(c)

Botany

1. The plant that absorbs moisture directly from the atmosphere:
(a) Vanda (b) Nepanthes
(c) Pandanus (d) Eupatorium
2. Cocos nuffera is the botanical name of:
(a) Coconut tree (b) Neem
(c) Hibiscus (d) Mango tree
3. Triticum oestivum is the botanical name of:
(a) Neem (b) Paddy
(c) Wheat (d) Ficus
4. Camelia sinensis is the botanical name of:
(a) Tea (b) Coffee
(c) Ficus (d) Neem

5. Bunchy top is a disease that affects:
(a) Coffee (b) Tea
(c) Plantain (d) Paddy
6. A plant that stores food in underground stem:
(a) Potato (b) Suagarcane
(c) Amorphophalus (d) Vanda
7. The largest herb:
(a) Vanda (b) Lucas
(c) Plantain (d) Amorphophalus
8. The plant notable for its prop roots:
(a) Vanda (b) Pandanus
(c) Nepenthus (d) Ficus
9. Cashew nut was brought to India by:
(a) The French (b) The Portuguese
(c) The Dutch (d) The British
10. The pigment imparts yellow colour to Turmeric:
(a) Xanthophyll (b) Anthocyanin
(c) Kurkumin (d) Haemoglobin
11. 'The king of spices':
(a) Cardomom (b) Pepper
(c) All Spice (d) Turmeric
12. 'The queen of spices':
(a) Pepper (b) Turmeric
(c) Saffron (d) Cardomom
13. Which is called 'Golden Spice'?
(a) All Spice (b) Cardomom
(c) Pepper (d) Turmeric
14. The plant that stores food in its leaves:
(a) Vanda (b) Cabbage
(c) Ginger (d) Turmeric
15. The alkaloid present in Tobacco:
(a) Nicotin (b) Theane
(c) Coffine (d) None of these
16. The plant that absorbs ammonia directly:
(a) Sugarcane (b) Paddy
(c) Wheat (d) Pepper
17. Turmeric is the of the plant:
(a) Root (b) Stem
(c) leaf (d) Seed
18. The smallest flower:
(a) Rafflesia (b) Wolfia
(c) Balsom (d) Lily
19. Which flower is known as 'painter's palette'?
(a) Anthurium (b) Lotus
(c) Lily (d) Sun flower
20. The birth place of Jack Fruit tree:
(a) South East Asia (b) Africa
(c) Australia (d) America
21. Which is contained in Grampoo?
(a) Euginol (b) Serpantine
(c) Reserpine (d) Cariophilin
22. What plant is known as 'Indian Dates'?
(a) Papaya (b) Tamarind
(c) Palm (d) Guaya
23. The plant which is known as 'poorman's wood':
(a) Acasia (b) Palm
(c) Bamboo (d) Pinus
24. The largest fruit:
(a) Jack fruit (b) Coconut
(c) Papaya (d) Pineapple
25. The hot taste of capsicum is due to:
(a) Euginol (b) Reserpine
(c) Serpantine (d) Capsasin

Answers

- 1 (a) 2(a) 3 (c) 4 (a) 5(c) 6(a) 7(c) 8(d) 9(b) 10(c) 11(b) 12(d) 13(d) 14(b) 15(a) 16(b) 17(b) 18(b) 19(a) 20(a) 21(a) 22(b) 23(c) 24(a) 25(d)

Zoology

- If we sprinkle common salt on Earth worm, it dies due to:
 - Osmotic shock
 - Respiratory failure
 - Toxic effect of salt
 - Closure of pores of skin
- Insects that can transmit diseases to humans are referred to as:
 - Carriers
 - Reservoirs
 - Vectors
 - Incubators
- Cutting and peeling of onion brings tears to the eyes because of the presence of _____ in the cell.
 - Sulphur
 - Carbon
 - Fat
 - Amino acid
- Which of the following is fundamentally the Rh factor?
 - A form of anaemia
 - A hormonal reaction
 - A vitamin deficiency
 - An antigen-antibody reaction
- 'Darwin Finches' refers to a group of:
 - Fish
 - Lizards
 - Birds
 - Amphibians
- DNA Fingerprinting is used to identify the:
 - Parents
 - Rapist
 - Thieves
 - All the above
- Which of the following are warm blooded animals?
 - Whales
 - Whale sharks
 - Alytes
 - Draco
- Which of the following organs breaks fats into cholesterol?
 - Intestine
 - Liver
 - Lungs
 - Kidneys
- Among the following, which one lays eggs and does not produce young ones directly?
 - Echidna
 - Kangaroo
 - Porcupine
 - Whale
- In the human body, Cowper's gland form a part of which one of the following?
 - Digestive system
 - Endocrine gland
 - Reproductive system
 - Nervous system
- Which among the following is not a gland?
 - Stomach
 - Liver
 - Kidney
 - Pancreas
- The compounds leading to the origin of life were:
 - Urea and Nucleic acids
 - Amino acids and Urea
 - Protein and Nucleic acids
 - Protein and Amino acids
- The enzyme that converts glucose into ethyl alcohol is:
 - Invertase
 - Maltase
 - Zymase
 - Diastase
- What is the anatomical name of human cheek?
 - Occulus
 - Bucca
 - Auris
 - Mentis
- The chemical name of Vitamin H:
 - Adinin
 - Biotin
 - Niacin
 - Folic acid
- Who is the father of Microbiology?
 - Ian Wilmut
 - Samuel Hanniman
 - Louis Pasteur
 - Christian Bernard
- The mammal that has the largest brain in proportion to its body size (brain-to-body mass ratio) :
 - Sperm Whale
 - Gorilla
 - Dolphin
 - Shrew
- The mammal that identifies its path without using eye:
 - Bat
 - Dog
 - Cat
 - Fox
- The second fastest animal in cat family:

- Leopard
 - Cheetah
 - Lion
 - Jaguar
- Which has the largest encephalization quotient of any animal?
 - Human
 - Shrew
 - Dolphin
 - Octopus
 - Which is the laziest mammal:
 - Ass
 - Camel
 - Giraffe
 - Koala
 - Which animal is known as 'living fossil'?
 - Panda
 - Koala
 - Hyena
 - Leopard
 - The only parasite among mammals:
 - Whales
 - Hyena
 - Vampire Bats
 - Polar Bear
 - The normal cholesterol level in human blood is:
 - 80-120 mg
 - 120-140 mg
 - 140-180 mg
 - 180-200 mg
 - Which one of the following is given to a typical patient of common typhoid?
 - Chloroquin
 - Vitamin A
 - Chloromycetin
 - Sulphur

Answers

- 1 (a) 2(c) 3 (a) 4 (d) 5(c) 6(d) 7(a) 8(b) 9(a) 10(c) 11(a) 12(c) 13(a) 14(b) 15(b) 16(c) 17(d) 18(a) 19(c) 20(a) 21(d) 22(a) 23(c) 24(d) 25(c)

Indian Polity

- The only Indian state that has its own constitution:
 - Asom
 - Punjab
 - Jammu & Kashmir
 - Sikkim
- Which Article of the Constitution deals with special provisions regarding Jammu and Kashmir?
 - 360
 - 370
 - 380
 - 356
- Which state has the largest number of Lok Sabha seats?
 - U.P.
 - Rajasthan
 - West Bengal
 - Maharashtra
- Legislative Assembly of which state has the tenure of six years?
 - U.P.
 - Maharashtra
 - Jammu & Kashmir
 - Sikkim
- The minimum age required to vote in the election to Legislative Assembly:
 - 25
 - 30
 - 21
 - 18
- Name the Union Territories that have Legislative Assembly:
 - Delhi and Andaman Nicobar
 - Delhi and Chandigarh
 - Delhi and Puthucherry
 - Lakshadweep and Andaman Nicobar
- Ministers of the State Legislative Assembly are collectively responsible to the:
 - Governor
 - State Legislative Assembly
 - Parliament
 - President
- The status of Delhi as per the Constitution:
 - National Capital Territory
 - Special Administrative Unit
 - Central Capital Territory
 - Federal Capital Territory
- Which state has the largest number of Rajya Sabha seats?
 - Rajasthan
 - Uttar Pradesh
 - Maharashtra
 - West Bengal
- As per the provisions of the Constitution the minimum strength of State Legislative Assembly is:
 - 40
 - 60
 - 75
 - 30
- The South Indian states with Legislative Council:
 - Kerala and Tamil Nadu
 - Andhra Pradesh and Tamil Nadu
 - Karnataka and Tamil Nadu

- Karnataka, Andhra Pradesh, Telengana
- Which among the following state has a strength of below 60 members in its Legislative Assembly?
 - Goa
 - Sikkim
 - Mizoram
 - All of these
- The tenure of member of Legislative Assembly is years.
 - Six
 - Five
 - Four
 - Seven
- Which state has the least number of members in its Legislative Assembly?
 - Sikkim
 - Goa
 - Manipur
 - Mizoram
- Which state has the least number of Legislative Council seats?
 - Karnataka
 - Jammu & Kashmir
 - Andhra Pradesh
 - Bihar
- Which state has the largest number of Legislative Assembly seats?
 - Rajasthan
 - Maharashtra
 - Uttar Pradesh
 - West Bengal
- The Indian state where Article 356 of the Constitution was imposed for the first time:
 - Kerala
 - Punjab
 - Andhra
 - Bihar
- Which Article of the Constitution is related to President's rule in State?
 - 352
 - 356
 - 360
 - 370
- Which State/ Union Territory has the least number of members in its Legislative Assembly?
 - Goa
 - Sikkim
 - Delhi
 - Puducherry
- The minimum age required to contest in the election to Legislative Assembly:
 - 25
 - 30
 - 35
 - 21
- The number of states in India with Legislative Council, the second chamber of Legislature:
 - 5
 - 4
 - 7
 - 6
- As per the provisions of the Constitution, the strength of State Legislative Assembly is limited upto:
 - 552
 - 450
 - 550
 - 500
- The Indian state where President's rule was imposed for the first time:
 - Kerala
 - Punjab
 - Andhra
 - Bihar
- Which state has the largest number of Legislative Council seats?
 - Rajasthan
 - Maharashtra
 - West Bengal
 - Uttar Pradesh
- Union Territory in South India to have Legislative Assembly:
 - Delhi
 - Puducherry
 - Lakshadweep
 - None of these

Answers

- 1 (c) 2(b) 3 (a) 4 (c) 5(d) 6(c) 7(b) 8(a) 9(b) 10(b) 11(d) 12(d) 13(b) 14(a) 15(b) 16(c) 17(a) 18(b) 19(d) 20(a) 21(c) 22(d) 23(b) 24(d) 25(b)

Rajasthan

- Rajasthan is the first state to implement Panchayat raj system. It was started in 1959 at:
 - Pilani
 - Ajmer
 - Nagaur
 - Pichola
- The saltiest lake in India:
 - Sambhar
 - Pichola
 - Pushkar
 - Fateh sagar
- The Dargah of Kwaja Moinuddeen Chisty is in:
 - Jaipur
 - Bikanir
 - Ajmer
 - Udaipur
- Central Electronic Engineering Research Institute is in:

- Jaipur
 - Pilani
 - Bharatpur
 - Chittorgarh
- The city of Kota is on the banks of:
 - Luni
 - Chambal
 - Chenab
 - None of these
 - City of Lakes :
 - Khetri
 - Jaipur
 - Kalibangan
 - Udaipur
 - India conducted its first nuclear experiment at Pokhran on May 18,
 - 1975
 - 1974
 - 1976
 - 1977
 - Ancient name of Rajasthan:
 - Gauda
 - Utkala
 - Matsya
 - Gandhara
 - Oldest mountain range in India:
 - Himalayas
 - Vindhyas
 - Satpuras
 - Aravallis
 - The famous bird sanctuary in Rajasthan:
 - Guindy
 - Gahirmatha
 - Keoladeo Ghana
 - Ranthambhor
 - Dilwara Temple is situated at:
 - Jaipur
 - Chittorgarh
 - Mount Abu
 - Jodhpur
 - The Rajput king who was defeated by Akbar in the battle of Haldighat in 1576:
 - Rana Sanga
 - Rana Kumbha
 - Rana Ratan Singh
 - Rana Pratap
 - The only hill station in Rajasthan:
 - Jaipur
 - Pokhran
 - Mount Abu
 - Barmer
 - Tower of Victory (Jai Sthambha) is in:
 - Chittorgarh
 - Jaipur
 - Dilwara
 - Ajmer
 - Dilwara Temples are sacred to:
 - Hindus
 - Buddhists
 - Jains
 - Parsis
 - Lake Palace is situated in lake.
 - Sambhar
 - Pichola
 - Pushkar
 - Fateh sagar
 - Founder of Jaipur:
 - Rao Jodha
 - Prithvi Raj Chauhan
 - Maharaja Sawai Jai Singh II
 - Rana Udai Singh
 - The highest peak in Aravallis:
 - Guru Sikhar
 - Doda Betta
 - Tirich mir
 - None of these
 - The river which originates in the Pushkar valley of the Aravalli Range, near Ajmer and ends in the marshy lands of Rann of Kutch in Gujarat:
 - Chambal
 - Luni
 - Banas
 - Sabarmati
 - The Thar desert extends to the states of: 1. Rajasthan 2. Punjab 3. Haryana 4. Gujarat
 - 1,2,3,4
 - 1,2,3,4
 - 2,3,4
 - 1,3,4
 - The 'Golden Triangle of Tourists':
 - Delhi, Jaipur, Agra
 - Ajmer, Delhi, Agra
 - Mount Abu, Delhi, Agra
 - Jodhpur, Delhi, Agra
 - Rajasthan Canal is now known as:
 - Rana Pratap Canal
 - Indira Gandhi Canal
 - Mahathma Gandhi Canal
 - None of these
 - The Dilwara Temples were built by:
 - Chalukyans
 - Solankis
 - Chauhans
 - Sakas
 - Mount Abu is situated in hills.
 - Aravallis
 - Hindukush
 - Vindhyas
 - None of these
 - Rank of Rajasthan in Indian in terms of area.
 - First
 - Second
 - Third
 - Fourth

Answers

- 1 (c) 2(a) 3 (c) 4 (b) 5(b) 6(d) 7(b) 8(c) 9(d) 10(c) 11(c) 12(d) 13(c) 14(a) 15(c) 16(b) 17(c) 18(a) 19(b) 20(b) 21(a) 22(b) 23(a) 24(a) 25(a)



അയ്യങ്കാളി

- * 1863 ഓഗസ്റ്റ് 28ന് തിരുവനന്തപുരം ജില്ലയിലെ വെങ്ങാനൂരിൽ ജനിച്ച നവോത്ഥാന നായകൻ
- * 1905-ൽ വെങ്ങാനൂരിൽ അവസരമുദായങ്ങൾക്കായി ഒരു കുടിപ്പള്ളിക്കൂടം (നിലത്തൊഴുത്തുപള്ളി) സ്ഥാപിച്ചതാണ്
- * മഹാത്മാഗാന്ധി ആരെയാണ് പുലയ രാജാവ് എന്നു വിശേഷിപ്പിച്ചത് (1937)
- * വിവാദമായ വില്ലുവണ്ടിയാത്ര നടത്തിയ നവോത്ഥാന നായകൻ
- * കല്ലുമാല സമരം നയിച്ചത്
- * സാധുജനപരിപാലനസംഘം (1907) സ്ഥാപിച്ചതാണ്
- * പെരിനാട് സമരം (1915) നയിച്ചതാണ്
- * തിരുവിതാംകൂർ നിയമസഭയിലേക്ക് നാമനിർദ്ദേശം ചെയ്ത് അംഗമാക്കപ്പെട്ട ആദ്യത്തെ അധഃസ്ഥിത സമുദായാംഗം
- * തിരുവിതാംകൂറിലെ ആദ്യത്തെ സംഘടിത കർഷകസമരം നയിച്ചതാണ്

സഹോദരൻ അയ്യപ്പൻ

- * 1917-ൽ ചെറായിയിൽ മിശ്രഭോജനം സംഘടിപ്പിച്ചത്
- * ചെറായിയിൽ ജനിച്ച സാമൂഹിക പരിഷ്കർത്താവ്
- * ഏത് നവോത്ഥാന നായകന്റെ സ്മാരകമാണ് ചെറായിയിൽ സ്ഥാപിച്ചിരിക്കുന്നത്?
- * വിദ്യാപോഷിണി എന്ന സംഘടന സ്ഥാപിച്ച സാമൂഹിക പരിഷ്കർത്താവ്
- * സഹോദരൻ എന്ന പ്രസിദ്ധീകരണം ആരാണ്
- * സഹോദരസംഘത്തിന്റെ സ്ഥാപകൻ
- * ജാതി വേണ്ടാ മതവേണ്ടാ മനുഷ്യൻ എന്നു പറഞ്ഞതാണ്
- * തിരു-കൊച്ചിയിൽ മന്ത്രിയായ നവോത്ഥാന നായകൻ

ബാബർ

- * മുഗൾ സാമ്രാജ്യ സ്ഥാപകൻ
- * മുഗൾ ചക്രവർത്തിമാരിൽ സാഹിത്യത്തിൽ അഭിരുചി ഏറ്റവും കൂടുതലുണ്ടായിരുന്നത്
- * ആത്മകഥാകാരൻമാരിൽ രാജകുമാരൻ എന്നറിയപ്പെട്ടത്
- * ഏറ്റവും സാഹസികനായ മുഗൾ ഭരണാധികാരി
- * ഏത് മുഗൾ ചക്രവർത്തിയുടെ കാലത്താണ് ബാബറി മസ്ജിദ് നിർമ്മിക്കപ്പെട്ടത്
- * കാബൂൾ ആസ്ഥാനമായി ഭരണനിർവഹണം നടത്തിയ മുഗൾ ചക്രവർത്തി
- * ഹിന്ദുസ്ഥാന്റെ തനതായ ഫലം എന്ന് മാങ്ങയെ വിശേഷിപ്പിച്ചതാണ്
- * ഒന്നാം പാനിപ്പട്ട് യുദ്ധത്തിൽ ഇബ്രാഹിം ലോധിയെ പരാജയപ്പെടുത്തിയത് ആർ
- * ചമ്പയുദ്ധത്തിൽ (1527) ആരാണ് സംഗ്രാമസിംഹനെ പരാജയപ്പെടുത്തിയത്

- * ഘാഗ്ര യുദ്ധത്തിൽ (1529) മഹ്മൂദ് ലോധിയുടെ നേതൃത്വത്തിലുള്ള അഫ്ഗാനികളെ തോൽപ്പിച്ചതാണ്
- * ദൗലത് ഖാൻ ലോദി ആരെയാണ് ഡൽഹി ആക്രമിക്കാൻ ക്ഷണിച്ചത്
- * കൃഷ്ണദേവരായരുടെ സമകാലികനായിരുന്ന മുഗൾ രാജാവ്
- * ഏറ്റവും കുറച്ചുകാലം ജീവിച്ചിരുന്ന മുഗൾ രാജാവ്
- * ആത്മകഥയിൽ ഇന്ത്യക്കാരെ ഇഷ്ടമല്ലെന്നു വെളിപ്പെടുത്തുന്ന മുഗൾ രാജാവ്
- * ഏത് മുഗൾ ചക്രവർത്തിയുടെ ശവകുടീരമാണ് കാബൂളിലുള്ളത്
- * തുസുക് ഇ ബാബറി എന്ന ആത്മകഥ രചിച്ചതാണ്
- * മകന്റെ രോഗം തനിക്ക് നൽകണമെന്നും പകരം മകൻ സുഖം പ്രാപിക്കണമെന്നും പ്രാർഥിച്ചതിന്റെ ഫലമായി അന്തരിച്ചുവെന്ന് കരുതപ്പെടുന്ന മുഗൾ ഭരണാധികാരി
- * മസ്നാവി എന്ന കൃതി രചിച്ച മുഗൾ ചക്രവർത്തി
- * മികച്ച ഗദ്യകാരനായും തൂർക്കിഭാഷയിലെ മികച്ച എഴുത്തുകാരിൽ ഒരാളായും പരിഗണിക്കപ്പെടുന്ന മുഗൾ ചക്രവർത്തി
- * മുഗൾ പുനോട്ട നിർമ്മാണ പാരമ്പര്യത്തിന് തുടക്കം കുറിച്ചത്
- * ആദ്യം ആഗ്രയിലെ ആരാംബാഗിൽ സംസ്കരിക്കപ്പെടുകയും പിന്നീട് കാബൂളിലേക്ക് ഭൗതികാവശിഷ്ടം മാറ്റപ്പെടുകയും ചെയ്ത മുഗൾ ചക്രവർത്തി
- * ഇന്ത്യയിൽ യുദ്ധഭൂമിയിൽ പീരങ്കിപ്പട്ട ആദ്യമായി ഉപയോഗിച്ചത്

ബാലഗംഗാധര തിലകൻ

- * ബർമയിലെ മാൻഡലേ ജയിലിൽ വച്ച് ഗീതാരഹസ്യം എന്ന കൃതി മറാഠിയിൽ രചിച്ചത്
- * 1908-ൽ ആറുകൊല്ലത്തേക്ക് ബർമയിലേക്ക് നാടുകടത്തപ്പെട്ട നേതാവ്
- * 1916 ജൂലായിൽ പൂനെയിൽ (മഹാരാഷ്ട്ര) പ്രവർത്തനമാരംഭിച്ച ഹോം റൂൾ പ്രസ്ഥാനത്തിന്റെ വിഭാഗത്തിന് നേതൃത്വം നൽകിയത്
- * മറാത്ത കേസരി എന്നറിയപ്പെട്ടത്
- * മഹാരാഷ്ട്രയിൽ ശിവജി ഉത്സവം ജനകീയമാക്കിയ നേതാവ്
- * മഹാരാഷ്ട്രയിൽ ഗണപതി ഉത്സവത്തെ ജനകീയമാക്കിയ സ്വാതന്ത്ര്യസമര നായകൻ
- * ആര്യൻമാർ ഉടലെടുത്തത് ആർട്രിക് പ്രദേശത്താണെന്ന വാദം മുന്നോട്ടുവെച്ചത്
- * ഇന്ത്യൻ അശാന്തിയുടെ പിതാവ് എന്ന് ബ്രിട്ടീഷുകാർ വിശേഷിപ്പിച്ചത്
- * ഏതു നേതാവിന്റെ മരണശേഷമാണ് (1920) ഗാന്ധിജി കോൺഗ്രസിന്റെ അനിഷേധ്യ നേതാവായി ഉയർന്നത്
- * ഗാന്ധിജി നിസ്സഹകരണ പ്രസ്ഥാനം ആരംഭിക്കുന്നതിന് തൊട്ടുമുമ്പ് അന്തരിച്ച നേതാവ്
- * സ്വരാജ് എന്റെ ജന്മാവകാശമാണ് എന്ന പ്രഖ്യാപനം നടത്തിയത്
- * സ്വദേശി സിനിമ നിർമ്മിക്കാൻ ദാദാ സാഹേബ് ഫാൽക്കെയെ പിന്തുണച്ച നേതാവ്
- * ലോകമാതൃ എന്നറിയപ്പെട്ട നേതാവ്
- * കേസരി എന്ന മറാഠി പത്രം സ്ഥാപിച്ചത്
- * കോൺഗ്രസിന്റെ കോൺഗ്രസിന്റെ വാർഷിക സമ്മേളനങ്ങളെ അവധിക്കാല വിനോദ പരിപാടി എന്നു വിശേഷിപ്പിച്ച നേതാവ്

ബാൽബൻ

- * അടിമ വംശത്തിലെ അവസാനത്തെ ശക്തനായ ഭരണാധികാരി

- * ആരുടെ യഥാർഥ പേരാണ് ഉല്പാല് ഖാൻ
- * രക്തത്തിന്റെയും ഇരുന്നിന്റെയും നയം സ്വീകരിച്ച അടിമ സുൽത്താൻ
- * ഇൽത്തുമിഷിന്റെ കാലത്ത് രൂപംകൊടുത്ത നാൽപ്പതാം പ്രഭുസമിതിയായ ചക്രവർത്തിയെ (ചാലിസ) പുറത്താക്കിയ സുൽത്താൻ
- * രാജസഭയിൽ ചിരിക്കാനോ നർമ്മഭാഷണം നടത്താനോ തയ്യാറാകാത്ത അടിമ സുൽത്താൻ
- * രാജാവ് ദൈവത്തിന്റെ നിഴലാണ് എന്നു വിശ്വസിച്ചിരുന്ന ഡൽഹി സുൽത്താൻ
- * സിജാദാ, പൈബോസ് എന്നീ ആചാരങ്ങൾ നിർബന്ധിതമാക്കിയ അടിമ സുൽത്താൻ
- * ദൈവത്തിന്റെ പ്രതിരൂപം എന്ന് സ്വയം വിശേഷിപ്പിച്ച അടിമ സുൽത്താൻ

മുള

- * പാവപ്പെട്ടവന്റെ തടി എന്നറിയപ്പെടുന്നത്
- * പുൽവർഗത്തിലെ സസ്യങ്ങളിൽ ഏറ്റവും വേഗത്തിൽ വളരുന്നത്
- * ബുദ്ധാസ് ബെല്ലി ഏതിനും സസ്യമാണ്
- * പുൽവർഗത്തിലെ ഏറ്റവും വലിയ സസ്യം
- * ഈ സസ്യം പുഷ്പിക്കുന്നത് ക്ഷാമകാലത്തിന്റെ മുന്നറിയിപ്പാണെന്നാണ് വിശ്വാസം. ഏതാണോ സസ്യം?
- * ഭീമൻ പാണ്ടയുടെ മുഖ്യാഹാരം ഏത് സസ്യത്തിന്റെ ഇലകളാണ്
- * ജീവിതകാലത്തിന്റെ അവസാനം ഒരിക്കൽമാത്രം പൂക്കുകയും തുടർന്ന് പട്ടുണങ്ങുകയും ചെയ്യുന്ന സസ്യം
- * ഹിരോഷിമയിൽ ബോംബ് വീണതിനു ശേഷം (1945) ആദ്യമായി നട്ടുപിടിപ്പിച്ച സസ്യം

ബാംഗലൂരു

- * ഇന്ത്യൻ ക്രിക്കറ്റ് അക്കാദമി എവിടെയാണ്
- * ഇന്ത്യയുടെ പുനോട്ട നഗരം എന്നറിയപ്പെടുന്നത്
- * ഇന്ത്യയുടെ ഇലക്ട്രോണിക്സിന്റെ എൻ്റെപ്പുകാരന്മാർ
- * ലാൽ ബാഗ് എവിടെയാണ്
- * സാർക്ക് സമ്മേളനത്തിനു വേദിയായ ആദ്യ ഇന്ത്യൻ നഗരം
- * ചിന്ന സാമി സ്റ്റേഡിയം എവിടെയാണ്
- * പെൻഷനേഴ്സ് പാരലൈസ് എന്നറിയപ്പെടുന്ന ഇന്ത്യൻ നഗരം
- * വൈദ്യുതീകരിക്കപ്പെട്ട ആദ്യത്തെ ദക്ഷിണേന്ത്യൻ നഗരം
- * നാഷണൽ ഇൻസ്റ്റിറ്റ്യൂട്ട് ഫോർ യൂനാനി മെഡിസിൻ എവിടെയാണ്
- * ഇന്ത്യയിലാദ്യമായി ഐ.എസ്.ഒ. സർട്ടിഫിക്കേഷൻ ലഭിച്ച ബാങ്കാണ് കാന്നറ ബാങ്ക്. ഇതിന്റെ ആസ്ഥാനം എവിടെയാണ്
- * ലോകസുന്ദരിപ്പട്ടത്തിനുവേദിയായ ആദ്യ ഇന്ത്യൻ നഗരം (1986)
- * ദക്ഷിണേന്ത്യയിലെ ആദ്യ മെട്രോ റെയിൽവേ സ്ഥാപിക്കപ്പെട്ട നഗരം
- * ഐ.എസ്.ആർ.ഒ.യുടെ ആസ്ഥാനമായ അന്തരീക്ഷ ഭവൻ എവിടെയാണ്
- * കോഫിബോർഡിന്റെ ആസ്ഥാനം
- * ഇന്ത്യയിലെ ആദ്യത്തെ സൈബർ ക്രൈം പൊലീസ് സ്റ്റേഷൻ എവിടെ സ്ഥാപിതമായി
- * നാഷണൽ അസ്സസ്മെന്റ് ആന്റ് അക്രഡിറ്റേഷൻ കൗൺസിലിന്റെ (നാക്) ആസ്ഥാനം
- * ഇന്ത്യയിലെ സിലിക്കൺ വാലി എന്നറിയപ്പെടുന്നത്

- * വിശ്വശ്രദ്ധേയ ഇൻസ്ട്രിയൽ ആന്റ് ടെക്നോളജിക്കൽ മ്യൂസിയം എവിടെയാണ്
- * കർണാടകത്തിന്റെ തലസ്ഥാനം

ബംഗ്ലാദേശ്

- * പുഴകളുടെയും കൈവഴികളുടെയും നാട് എന്നറിയപ്പെടുന്നത്
- * ഇന്ത്യ പിന്നിട്ട ഗംഗ പ്രവേശിക്കുന്നത് ഏത് രാജ്യത്താണ്
- * ഇന്ത്യയുമായി ഏറ്റവും കൂടുതൽ ദൂരം അതിർത്തി പങ്കിടുന്ന രാജ്യം
- * ഏത് രാജ്യത്തിനാണ് മാനുഷിക പരിഗണനയുടെ പേരിൽ ഇന്ത്യ തീൻ ബിഗ കോറിയോർ വിട്ടുകൊടുത്തത്
- * ഏത് രാജ്യത്തുവെച്ചാണ് സച്ചിൻ ടെൻഡുൽക്കർ തന്റെ നൂറാമത്തെ സെഞ്ചുറി തികച്ചത്
- * ഏത് രാജ്യത്തെ പാർലമെന്റാണ് ജാതിയ സബ്സക്ട്
- * സാർക്കിന്റെ ആദ്യ ഉച്ചകോടിക്ക് വേദിയായ രാജ്യം
- * സാർക്കിന്റെ ആദ്യ സെക്രട്ടറി ജനറലായിരുന്ന അബ്ദുൾ അഹ്സൻ ഏത് രാജ്യക്കാരനായിരുന്നു
- * ചിറ്റഗോംഗ് തുറമുഖം ഏത് രാജ്യത്താണ്
- * വെള്ളപ്പൊക്കത്തിൽ ഏറ്റവും കൂടുതൽ പേർ മരണമടയുന്ന രാജ്യം
- * മൈക്രോ ഫിനാൻസിന്റെ പിതാവെന്നറിയപ്പെടുന്ന നൊബേൽ സമ്മാന ജേതാവായ (2006) മുഹമ്മദ് യൂനുസ് ഏത് രാജ്യക്കാരനാണ്
- * ഇന്ത്യയെക്കൂടാതെ രബീന്ദ്രനാഥ് ടാഗോർ ദേശീയഗാനം രചിച്ച രാജ്യം
- * ഇന്ത്യയെക്കൂടാതെ സുന്ദർബൻസ് ഡെൽറ്റ സ്ഥിതി ചെയ്യുന്ന രാജ്യം
- * ഏത് രാജ്യത്താണ് 1946-ൽ ഗാന്ധിജി സമാധാനദൗത്യത്തിനുപോയ നവഖാലി ലോകത്തിലെ ഏറ്റവും നീളം കൂടിയ ബീച്ചായ കോക്സ് ബസാർ ഏത് രാജ്യത്താണ്
- * ലോകത്തേറ്റവും കൂടുതൽ ചണം ഉൽപാദിപ്പിക്കുന്ന രാജ്യം
- * ദക്ഷിണേഷ്യയിലെ ഏറ്റവും ജനസാന്ദ്രത കൂടിയ രാജ്യം

വവ്വാൽ

- * പറക്കുന്ന കുറുക്കൻ എന്നറിയപ്പെടുന്നത്
- * പറക്കുന്ന സസ്തനം
- * പ്രതിധ്വനി ഉപയോഗിച്ച് ഇര തേടുന്ന സസ്തനം
- * അൾട്രാസോണിക് തരംഗങ്ങൾ ഉപയോഗിച്ച് ഇരുട്ടത്ത് പറക്കുന്ന ജീവി
- * മരത്തിൽ തലകീഴായി തൂങ്ങിക്കിടന്ന് ഉറങ്ങുന്ന സസ്തനം
- * ശരീരവുമായി താരതമ്യം ചെയ്യുമ്പോൾ ഏറ്റവും നീളംകൂടിയ നാക്ക് ഉള്ള സസ്തനം
- * കാഴ്ച കൊണ്ടല്ലാതെ വഴിയറിയിക്കുന്ന സസ്തനം
- * ചെവി ഉപയോഗിച്ച് ഇരുട്ടിൽ മുനിലെ തടസ്സങ്ങൾ തിരിച്ചറിയിക്കുന്ന ജീവി



Graduate Level Previous Questions

1. The award given to best film depicting national integration:
(a) Indira Gandhi Award
(b) Narghis Dutt Award
(c) Phalke award (d) Phalke Ratna
2. NSG (National Security Guards) which is also known as 'Black Cats' was formed in:
(a) 1980 (b) 1982
(c) 1983 (d) 1984
3. The newspaper started in Kerala in the lines of 'Young India' of Mahathma Gandhi to support the national movement:
(a) Malayala Manorama
(b) Kerala Kaumudi
(c) Rajyasamacharam
(d) Mathrubhoomi
4. The only Keralite to become the president of Indian National Congress is C.Sankaran Nair. He presided over the 1897 session of Indian National Congress held at:
(a) New Delhi (b) Ottappalam
(c) Chennai (d) Amaravati
5. Who started 'Samathva Samajam'?
(a) Sahodaran Ayyappan
(b) Dr.Palpu
(c) Vaikunta Swamikal
(d) Brahmananda Sivayogi
6. The award instituted by Union Home ministry for honouring persons who show physical/moral courage in saving the life and property of members of another community or caste or ethnic group.
(a) Kabeer Puraskar
(b) Vyas Samman
(c) G.D.Birla Award
(d) Mahaveer Award
7. Which agitation is related to the slogan 'Travancore for Travancoreans'?
(a) Vaikom Satyagraha
(b) Ezhava Memorial
(c) Malayali Memorial
(d) Abstention Movement
8. Name Keralite who participated in the Dandi March of Mahathma Gandhi and was called 'Delhi Gandhi':
(a) K Kelappan
(b) C Krishnan Nair
(c) KP Kesavamenon
(d) George Joseph
9. Who was the political guru of Mahathma Gandhi:
(a) Bal Gangadhar Tilak
(b) CR Das
(c) Gopala Krishna Gokhale
(d) Dadabhai Navroji
10. Temple Entry Proclamation in Travancore was in:
(a) 1936 (b) 1937
(c) 1938 (d) 1939
11. The Botanical gardens established by the Marquis of Tweed dale in 1847, is at:
(a) Yercaud (b) Munnar
(c) Udagamandalam (d) Kodaikanal
12. The highest peak in Western Ghats:
(a) Dodabetta (b) Mahendragiri



- (c) Purvachal (d) Anamudi
13. What is the rank of Kerala in India in terms of density of population as per the 2001 Census?
(a) First (b) Second
(c) Third (d) Fourth
14. Which tribe is native to Kerala?
(a) Uralis (b) Warlis
(c) Todas (d) Jarawas
15. The state with the largest number of major ports:
(a) Tamil Nadu (b) Andhra Pradesh
(c) Maharashtra (d) West Bengal
16. The Parliament of India consists of:
(a) Lok Sabha, Rajya Sabha, Prime Minister
(b) Lok Sabha, Rajya Sabha, President
(c) Lok Sabha, Rajya Sabha, Chief Justice
(d) Lok Sabha, Rajya Sabha, Speaker
17. The idea of Suspension of Fundamental Rights during emergency has been copied from:
(a) USA
(b) Weimar Constitution of Germany
(c) Canada (d) Australia
18. Which Article of the Constitution is related to the protection of certain rights regarding freedom of speech?
(a) 16 (b) 17
(c) 18 (d) 19
19. Which part of the Constitution reflects

- some Gandhian ideals?
(a) Directive Principles of State Policy
(b) Preamble (c) Fundamental Rights
(d) Emergency Provisions
20. The Schedule of the Constitution that was added by 73rd Amendment:
(a) 9 (b) 10
(c) 11 (d) 12
21. Prohibition of discrimination on grounds of religion, etc (Article 15 of the Constitution of India) is Fundamental Right classified under:
(a) Right to Freedom of Religion
(b) Right to Equality
(c) Right against exploitation
(d) Cultural and Educational Rights
22. The most profound influence was exerted on the Constitution of India by:
(a) Govt of India Act, 1919
(b) Govt of India Act, 1935
(c) Indian Independence Act
(d) Mountbatten Plan
23. Name the source of political power in India.
(a) The people (b) Political parties
(c) Politicians (d) Candidates
24. The UNO made the Universal Declaration of Human Rights in:
(a) 1945 (b) 1946
(c) 1947 (d) 1948
25. Which Article was inserted in the Constitution in order to make Right to Education a Fundamental Right?
(a) 19 A (b) 20 A
(c) 14 A (d) 21 A

Answers

- 1 (b) 2(d) 3 (d) 4 (d) 5(c) 6(a) 7(c) 8(b) 9(c)
10(a) 11(c) 12(d) 13(c) 14(a) 15(a) 16(b) 17(b)
18(d) 19(a) 20(c) 21(b) 22(b) 23(a) 24(d) 25(d)

Indian Polity

പാർലമെന്റിന്റെ അധികാരങ്ങൾ

പ്രസിഡൻ്റ് പാർലമെന്റിനുള്ള അനിയന്ത്രിതമായ അധികാരങ്ങൾ ഇന്ത്യൻ പാർലമെന്റിന് ഇല്ല. ഭരണഘടനാ വ്യവസ്ഥകൾക്കുള്ളിൽ ഒതുങ്ങിനിന്നുകൊണ്ടാണ് ഇന്ത്യൻ പാർലമെന്റ് പ്രവർത്തിക്കുന്നത്. അധികാരത്തിന്റെ കാര്യത്തിൽ പാർലമെന്റിന്റെ സഭകൾ തമ്മിൽ നാമമാത്രമായ വ്യത്യാസമുണ്ട്. യൂണിയൻ ലിസ്റ്റിൽ ഉൾപ്പെടുന്ന എല്ലാ വിഷയങ്ങളിലും നിയമനിർമ്മാണം നടത്തുന്നത് പാർലമെന്റാണ്. സമവർത്തി പട്ടികയിലെ വിഷയങ്ങളിൽ പാർലമെന്റിനും സംസ്ഥാനങ്ങൾക്കും നിയമനിർമ്മാണം നടത്താം. സമവർത്തിപട്ടികയിലെ ഒരേ വിഷയത്തിൽ പാർലമെന്റും സ്റ്റേറ്റും നിയമനിർമ്മാണം നടത്തുന്നപക്ഷം, സ്റ്റേറ്റ് നടത്തിയ നിയമനിർമ്മാണത്തിന് പ്രസിഡൻ്റിന്റെ അനുമതി ലഭിച്ചിട്ടില്ലായെങ്കിൽ, കേന്ദ്രം നിർമ്മിച്ച നിയമം നിലനിൽക്കും. അവശിഷ്ടാധികാരങ്ങളിന്മേൽ നിയമനിർമ്മാണം നടത്തുന്നതും പാർലമെന്റാണ്.

ഒരു സംസ്ഥാനത്ത് ആർട്ടിക്കിൾ 356 പ്രകാരമുള്ള അടിയന്തരാവസ്ഥ നിലനിൽക്കുമ്പോൾ സ്റ്റേറ്റ് ലിസ്റ്റിൽ ഉൾപ്പെട്ടിട്ടുള്ള വിഷയങ്ങളിൽ നിയമനിർമ്മാണം നടത്താൻ പാർലമെന്റിന് അധികാരമുണ്ട് (ആർട്ടിക്കിൾ 250).

രാജ്യസഭ മുനിൽ രണ്ട് ഭൂരിപക്ഷത്തിൽ പ്രമേയം പാസാക്കുന്നപക്ഷം ദേശീയ താൽപര്യം മുൻനിർത്തി സംസ്ഥാന ലിസ്റ്റിലെ വിഷയങ്ങളിൽ നിയമനിർമ്മാണം നടത്താൻ പാർലമെന്റിന് അധികാരമുണ്ട് (ആർട്ടിക്കിൾ 249).

അന്താരാഷ്ട്ര ഉടമ്പടികൾ നടപ്പിലാക്കുന്നതിന് ആവശ്യമാണെന്ന് കണ്ടാൽ സംസ്ഥാന ലിസ്റ്റിലെ ഏതു വിഷയത്തിലും നിയമനിർമ്മാണം നടത്താൻ പാർലമെന്റിന് അധികാരമുണ്ട് (ആർട്ടിക്കിൾ 252).

പാർലമെന്റാണ് രാജ്യത്തെ ധനവിനിയോഗം നിയന്ത്രിക്കുന്നത്. പാർലമെന്റിന്റെ അനുമതി കൂടാതെ ഒരു പൈസപോലും ചെലവഴിക്കാൻ എക്സിക്യൂട്ടീവിന് അധികാരമില്ല. യൂണിയൻ ബജറ്റ് പാസാക്കുന്നതും ഗവൺമെന്റിന്റെ പുതിയ നികുതി നിർദ്ദേശങ്ങൾക്ക് അംഗീകാരം നൽകുന്നതും പാർലമെന്റാണ്.

മണി ബില്ലുകൾ ലോക്സഭയിലാണ് അവതരിപ്പിക്കുന്നത്. രാജ്യസഭയ്ക്ക് മണിബില്ലിനുമേൽ അധികാരമില്ല.

പാർലമെന്റ് അനുവദിച്ച പണം എക്സിക്യൂട്ടീവ് വിനിയോഗിക്കുന്നത് യഥാവിധിയോണോ എന്നു പരിശോധിക്കുന്നത് പാർലമെന്റിന്റെ സ്റ്റാൻഡിങ് കമ്മിറ്റികളായ പബ്ലിക് അക്കൗണ്ട്സ് കമ്മിറ്റിയും എസ്റ്റിമേറ്റ്സ് കമ്മിറ്റിയുമാണ്.

എക്സിക്യൂട്ടീവ് അതിന്റെ നിർവഹണത്തിനും വീഴ്ചകൾക്കും ഉത്തരവാദിപ്പെട്ടിരിക്കുന്നത് പാർലമെന്റിനോടാണ്.

അവിശ്വാസപ്രമേയത്തിലൂടെ മന്ത്രിസഭയെ അധികാരത്തിൽനിന്ന് നീക്കാൻ പാർലമെന്റിന് കഴിയും. ഒരു ബില്ലിനെ നിരാകരിക്കാനോ മന്ത്രിസഭയുടെ ബജറ്റ് നിർദ്ദേശത്തെ തള്ളിക്കളയാനോ പാർലമെന്റിന് സാധിക്കും.

ഗവൺമെന്റിന്റെ വീഴ്ചകളെക്കുറിച്ചോ രാജ്യത്തെ ബാധിക്കുന്ന പ്രശ്നങ്ങളെക്കുറിച്ചോ പാർലമെന്റിൽ ചർച്ച നടത്തുന്നതിന് ആ വിഷയം പാർലമെന്റിൽ അംഗങ്ങൾക്ക് ഉന്നയിക്കാം. അംഗങ്ങളുടെ ചോദ്യങ്ങൾക്ക് മറുപടി നൽകാൻ മന്ത്രിമാർ ബാധ്യസ്ഥരാണ്. മന്ത്രിമാർ നൽകുന്ന വാഗ്ദാനങ്ങൾ പാലിക്കുന്നുണ്ടെന്ന് ഉറപ്പുവരുത്താൻ പാർലമെന്റ് നിയോഗിക്കുന്ന പ്രത്യേക സമിതിയുണ്ട്. ഇക്കാര്യത്തിൽ ലോക്സഭയ്ക്ക് രാജ്യസഭയേക്കാൾ ശക്തമായ അധികാരമുണ്ട്.

ഭരണഘടന ഭേദഗതി ചെയ്യാനുള്ള അധികാരം പാർലമെന്റിനാണുള്ളത്. ഇക്കാര്യത്തിൽ ഇരുസഭകൾക്കും തുല്യ അധികാരമാണുള്ളത്.

പ്രസിഡന്റ്, വൈസ് പ്രസിഡന്റ്, സുപ്രീം കോടതി-ഹൈക്കോടതി ജഡ്ജിമാർ തുടങ്ങിയവരെ തൽസ്ഥാനത്തുനിന്ന് നീക്കം ചെയ്യാൻ അധികാരമുള്ളത് പാർലമെന്റിനാണ്.

പാർലമെന്റിന് അതിന്റെ അംഗങ്ങളെയും സഭയുടെ പ്രവിലേജ് ലംഘിക്കുന്ന അംഗങ്ങൾ അല്ലാത്തവരെയും ശിക്ഷിക്കാനുള്ള അധികാരമുണ്ട്. സാധാരണഗതിയിൽ ഈ നടപടി കോടതിയിൽ പുന:പരിശോധനയ്ക്ക് വിധേയമാക്കാൻ കഴിയില്ല.

പ്രസിഡന്റ്, വൈസ് പ്രസിഡന്റ് തിരഞ്ഞെടുപ്പുകളിൽ പാർലമെന്റംഗങ്ങൾ പങ്കെടുക്കുന്നു. പാർലമെന്റിലെ വിവിധ കമ്മിറ്റികളിലെ അംഗങ്ങളെ തിരഞ്ഞെടുക്കുന്നതും പാർലമെന്റാണ്.

"A nation in miniature" എന്ന് പാർലമെന്റിനെ വിശേഷിപ്പിക്കാറുണ്ട്. പൊതുജനാഭിപ്രായമാണ് പാർലമെന്റിൽ പ്രതിഫലിക്കുന്നത്. ജനതയുടെ ജീവിതത്തിനുനേരെ പിടിച്ചു കണ്ണാടിയായ പാർലമെന്റാണ് ജനങ്ങളുടെ അവകാശങ്ങളും സാമ്രാജ്യങ്ങളും സംരക്ഷിക്കുന്നത്.

കേരള ചരിത്രവും വർഷങ്ങളും-1

കേരള ചരിത്രം, സംസ്കാരം, നവോത്ഥാനം തുടങ്ങിയ സംബന്ധമായ ചോദ്യങ്ങൾ പിഎസ്സി പരീക്ഷകളിൽ സജീവ സാന്നിധ്യമാണ്. ഈ വിഷയങ്ങളെ അടുത്തറിയുന്നതിന് സഹായകമായ പുതിയ ഒരു പരമ്പര ഈ ലക്കം ആരംഭിക്കുന്നു. ആർസി സുരേഷ്കുമാർ rcsk1234@gmail.com



ബിസി

4000 - നവീനശിലായുഗകാലത്തെ ആയുധങ്ങൾഎറണാകുളം, കോഴിക്കോട് ജില്ലകളിൽനിന്നും കണ്ടുകിട്ടിയിട്ടുള്ളതിന്റെ അടിസ്ഥാനത്തിൽ ബിസി 4000ന് അടുത്ത് നവീനശിലായുഗകാലത്താണ് കേരളത്തിൽ മനുഷ്യവാസം ആരംഭിച്ചതെന്ന് അനുമാനിക്കപ്പെടുന്നു.

3000 - കേരളത്തിലെ ജനങ്ങളും സിന്ധുനദീതട നിവാസികളും തമ്മിൽ കടൽമാർഗ്ഗവ്യാപാരം.

2000 - ഏലം, പട്ട മുതലായ സുഗന്ധദ്രവ്യങ്ങൾക്കായി അസീറിയ, ബാബിലോണിയ തുടങ്ങിയ ദേശങ്ങളിലെ കച്ചവടക്കാർ കേരളത്തിലെത്തി.

1000 - കേരളത്തിലെ ആനക്കൊമ്പ്, മയിൽ, കുരങ്ങ് എന്നിവ ഇന്ത്യയിലെ സോളമൻ രാജാവിന് കടൽമാർഗ്ഗം എത്തിക്കുന്നു.

700 - മെഡിറ്ററേനിയൻ പ്രദേശത്തുനിന്ന് ദ്രാവിഡർ കേരളത്തിലെത്തി.

330 - ചന്ദ്രഗുപ്തമൗര്യന്റെ രാജധാനിയിലെത്തിയ യവന സഞ്ചാരിയായ മെഗസ്തനീസിന്റെ 'ഇൻഡിക്ക'യിൽ കേരളത്തെക്കുറിച്ച് പരാമർശം.

മുന്നാംശതകം: കേരളത്തിലേക്ക് ജൈന, ബുദ്ധമതങ്ങൾ പ്രവേശിച്ചു. തൃക്കണാമതിലകം, കല്ലിൽ, ഗണപതിവട്ടം (സുൽത്താൻ ബത്തേരി), ചിതറാൽ (ഇപ്പോൾ തമിഴ്നാട്ടിലെ കന്യാകുമാരി ജില്ലയിൽ) എന്നിവ ജൈന കേന്ദ്രങ്ങളായി വികസിച്ചു. ബുദ്ധമതകേന്ദ്രങ്ങളിൽ പ്രധാനപ്പെട്ടതായിരുന്നു ശ്രീമൂലവാസം (ഇത് ആലപ്പുഴ ജില്ലയിലാണ് എന്നു കരുതപ്പെടുന്നു).

270 - മൗര്യ ചക്രവർത്തി അശോകന്റെ (ഭരണകാലം ബിസി 273-232) രണ്ടാം ശിലാശാസനത്തിൽ കേരളപുത്രനാ രെപ്പറ്റി പരാമർശം.

ബിസി രണ്ടാം ശതകം: കേരളത്തെപ്പറ്റി ഈജിപ്തുകാരനായ ടോളമിയുടെ പരാമർശം.

എ.ഡി.

സംഘകാലം (എഡി ആദ്യ നൂറ്റാണ്ടുകൾ) സംഘകാലത്തെപ്പറ്റി ചരിത്രകാരന്മാർക്ക് വ്യത്യസ്ത അഭിപ്രായങ്ങളാണുള്ളത്. പ്രൊഫ. ശ്രീധരമേനോൻ ഒന്നുമുതൽ നാലുമുതൽ ഇളംകുളം പി.എൻ.കുഞ്ഞൻപിള്ള നാലുമുതൽ എട്ടുവരെയുള്ള നൂറ്റാണ്ടുകൾ സംഘകാലമായി കണക്കാക്കുന്നു. പ്രാമാണിക തമിഴ് ചരിത്രകാരനായ എസ് വൈയ്യാപു

രിപിള്ളയും കെ. എ. നീലകണ്ഠശാസ്ത്രിയും എ. ഡി. രണ്ടാം നൂറ്റാണ്ടോളം പഴക്കമുണ്ടാകാമെന്നാണഭിപ്രായപ്പെട്ടിട്ടുള്ളത്. ഈ കാലഘട്ടത്തിൽ കേരളം തമിഴ്കത്തിന്റെ ഭാഗമായിരുന്നു.

കാലവർഷക്കാറ്റിന്റെ (മൺസൂൺ) ഗതി

45 - ഈജിപ്ഷ്യൻ നാവികൻ ഹിപ്പാലസ് തെക്കുപടിഞ്ഞാറൻ കാലവർഷക്കാറ്റിന്റെ (മൺസൂൺ) ഗതി കണ്ടുപിടിച്ചു. പേർഷ്യൻ ഉൾക്കടലിൽനിന്ന് മുസിരിസിലേക്ക് (കൊടുങ്ങല്ലൂർ) നേരിട്ടുള്ള സമുദ്രസഞ്ചാരം സാധ്യമാക്കിയത് ഈ കണ്ടുപിടിത്തമാണ്.

50 - ചേരരാജാക്കൻമാരുടെ കേരളാക്രമണത്തിന് തുടക്കം. എ.ഡി.125 ആയപ്പോഴേക്കും കൂട്ടനാട്, വേണാട്,പൊറൈനാട് (ഇന്നത്തെ പാലക്കാട്) എന്നീ ദേശങ്ങൾ കീഴടക്കി.

സെന്റ് തോമസിന്റെ വരവ്

52 - യേശുക്രിസ്തുവിന്റെ പന്ത്രണ്ട് ശിഷ്യരിലൊരാളായ സെന്റ് തോമസ് കൊടുങ്ങല്ലൂരിനടുത്തുള്ള മാലുങ്കരയിൽ വന്നിറങ്ങി. ക്രിസ്തുമത പ്രചാരണാർത്ഥം കോട്ടക്കാവ്, പാലയൂർ, കൊക്കോതമംഗലം, നിരണം, നിലയ്ക്കൽ, കൊല്ലം, തിരുവാംകോട് എന്നിങ്ങനെ ഏഴ് സ്ഥലങ്ങളിൽ അദ്ദേഹം പള്ളികൾ സ്ഥാപിച്ചു (സെന്റ് തോമസ് കേരളത്തിൽ വന്നിരുന്നില്ല എന്നഭിപ്രായപ്പെടുന്ന ചരിത്രകാരൻമാരും ഉണ്ട്). എ.ഡി. 72-ൽ ചെന്നൈയ്ക്കുസമീപം മൈലാപ്പുരിൽവച്ച് സെന്റ് തോമസ് രക്തസാക്ഷിത്വം വരിച്ചു.

ജൂതൻമാർ കേരളത്തിൽ; ആദ്യ സിനഗോഗ്

68 - ജറുസലേമിലെ ജൂതദേവാലയം റോമാക്കാർ നശിപ്പിച്ചതുമൂലം 10000 ജൂതന്മാർ കേരളത്തിൽവന്നു. കൊടുങ്ങല്ലൂരിലാണ് കേരളത്തിലെ അവരുടെ ആദ്യത്തെ ആരാധനാലയം (സിനഗോഗ്) സ്ഥാപിച്ചത് (ഇത് പിൻക്കാലത്ത് നശിച്ചുപോയി. നിലവിലുള്ള ജൂതപ്പള്ളികളിൽ ഏറ്റവും പഴക്കംചെന്നത് മട്ടാഞ്ചേരിയിലേതാണ്). ചാവക്കാട്, മാടായി, പറവൂർ, മാള, ചേന്ദമംഗലം, മട്ടാഞ്ചേരി എന്നിവിടങ്ങളിൽ ജൂതന്മാർ പാർപ്പിറപ്പിച്ചു. 1948ൽ ഇന്ത്യയിൽ രാഷ്ട്രം നിലവിൽവന്നതോടെ ഭൂരിപക്ഷംപേരും മാതൃദേശത്തേക്ക് മടങ്ങി (ഇപ്പോൾ എറണാകുളം ജില്ലയിലാണ് കേരളത്തിൽ ഏറ്റവും കൂടുതൽ ജൂതൻമാർ ഉള്ളത്).

74 - റോമാക്കാരനായ പ്ലിനി രചിച്ച 'നാച്ചുറൽ ഹിസ്റ്ററി'യിൽ കേരളത്തെപ്പറ്റി പരാമർശം. ക്രിസ്തുവർഷം ഒന്നാം ശതകത്തിന്റെ ഉത്തരാർധത്തിൽ ഒരജ്ഞാത യവനനാവികൻ എഴുതിയ 'പെരിപ്ലസ്' എന്ന കൃതിയിൽ കേരളത്തെ 'ലിമു

റികെ' എന്നും രാജാക്കന്മാരെ 'കേരോബോത്രോസ്' എന്നും വിളിച്ചിരുന്നു.

125 - ചേരൻ ചെങ്കുട്ടുവന്റെ ഭരണം തുടങ്ങി. 180 വരെ ഭരണം നടത്തി.

311 - വേണാട്ടിൽ വീരകേരളവർമ്മയുടെ സ്ഥാനാരോഹണം.

കാനായി തൊമ്മന്റെ വരവ്

345 - കാനായി തൊമ്മന്റെ നേതൃത്വത്തിൽ ഒരു സംഘം സിറിയക്കാരായ ക്രിസ്ത്യാനികൾ കേരളത്തിലെത്തി. ബാൾദാദ്, നിനവേ, ജറുസലേം എന്നിവിടങ്ങളിലെ ഏഴ് ഗോത്രങ്ങളിൽപ്പെട്ട 400 ക്രിസ്ത്യാനികൾ ഉൾപ്പെടെ ഈ സംഘം കേരളത്തിലെത്തിയതോടെ ഇവിടത്തെ ക്രിസ്ത്യാനികളുടെ എണ്ണം വർദ്ധിച്ചു.

528 - യൂറോപ്യൻ സഞ്ചാരി കോസ്തോസ് ഇൻഡിക്കോപ്ലസ്റ്റസ് കേരളത്തിൽ. ഈ ബൈസന്റീൻ സന്യാസി കേരളത്തിലെ ക്രിസ്ത്യൻ സമുദായത്തെക്കുറിച്ച് പറയുന്നുണ്ട്.

ഹ്യൂയാൻസാങ് കേരളത്തിൽ

630 - ചൈനീസ് സഞ്ചാരി ഹ്യൂയാൻസാങ് കേരളത്തിൽ

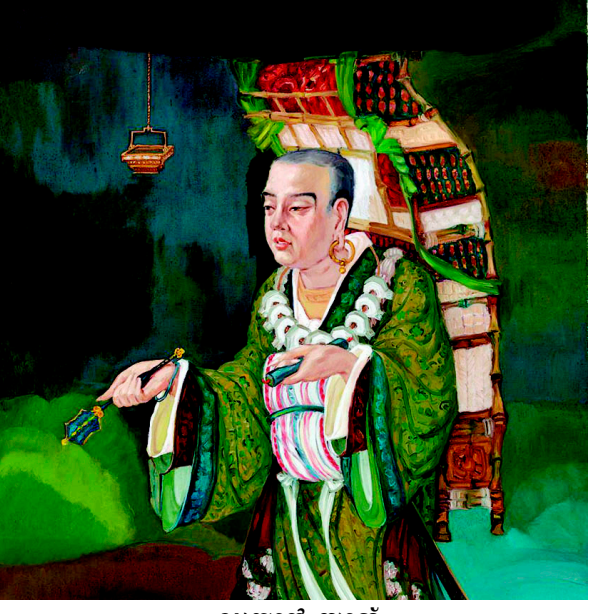

ഹ്യൂയാൻ സാങ്

ലെത്തി. (ചില ചരിത്രകാരന്മാർക്ക് ഈ വസ്തുതയോട് വിയോജിപ്പുണ്ട്). ഉത്തരേന്ത്യയിൽ ഹർഷവർധനനാണ് അപ്പോൾ ഭരണാധികാരി.

മാലിക് ബിൻ ദിനാറിന്റെ ആഗമനം

644 - അറേബ്യയിൽനിന്ന് മാലിക് ബിൻ ദിനാർ എന്ന മുസ്ലിം ദിവ്യൻ കേരളത്തിലെത്തി. കൊടുങ്ങല്ലൂർ, കൊല്ലം, കാസർകോട്, ശ്രീകണ്ഠപുരം, വളർപട്ടണം, മാടായി, ധർമടം, പന്തലായിനിക്കൊല്ലം, ചാലിയം എന്നീ ഒമ്പത് സ്ഥലങ്ങളിൽ അദ്ദേഹം പള്ളികൾ സ്ഥാപിച്ചു. കൊടുങ്ങല്ലൂർ പള്ളിയിലെ ആദ്യത്തെ ഖാസി, മാലിക് ബിൻ ദിനാർ ആയിരുന്നു.

690 - ചേരമാൻ പെരുമാളിന്റെ ഭരണത്തിന് തുടക്കം. 715 വരെ നീണ്ടു.

746 - ചേരരാജാവായി കുലശേഖരവർമ്മൻ അധികാരമേറ്റു.

ശങ്കരാചാര്യരുടെ കാലം

788 - ശങ്കരാചാര്യർ (ആദിശങ്കരൻ) കാലടിയിലെ ബ്രഹ്മർമണ കുടുംബത്തിൽ ജനിച്ചു. പിതാവ് ശിവഗുരു. മാതാവ് ആര്യാംബ. അദ്വൈതമതം സ്ഥാപിച്ച് സനാതനധർമ്മത്തിന് പുതുജീവൻ നൽകിയ ശങ്കരാചാര്യർ രാജ്യത്തിന്റെ നാലുഭാഗങ്ങളിൽ അദ്വൈതമതപ്രചാരണാർത്ഥം നാലുമാങ്ങൾ



ജൈനക്ഷേത്രം - സുൽത്താൻബത്തേരി



ശങ്കരാചാര്യർ

സ്ഥാപിച്ചു. കിഴക്ക് ഗോവർധനമഠം (പൂരി), തെക്ക് ശൃംഗേരിമഠം (മൈസൂർ), പടിഞ്ഞാറ് ശാരദാമഠം (ദാമരക), വടക്ക് ജ്യോതിർമഠം (ബദരീനാഥ്) എന്നിവയാണവ. 820ൽ അദ്ദേഹം അന്തരിച്ചു.

കുലശേഖര ആഴ്വാരും രണ്ടാം ചേരസാമ്രാജ്യവും

800-820 - കുലശേഖര ആഴ്വാരുടെ ഭരണകാലം. രണ്ടാം ചേരസാമ്രാജ്യത്തിന്റെ സ്ഥാപകനും തമിഴിലെ പ്രശസ്ത ഭക്തിപ്രബന്ധമായ പെരുമാൾ തിരുമൊഴിയുടെ കർത്താവുമായ ഇദ്ദേഹം രചിച്ച തപതിസംവരണം, സുഭദ്രാധനഞ്ജയം എന്നീ രണ്ടുനാടകങ്ങൾ സംസ്കൃതസാഹിത്യത്തിൽ കേരളചരിത്രപ്രാധാന്യമുള്ള ആദ്യ കൃതികളാണ്.

വാഴപ്പള്ളി ശാസനം

820-844 - കുലശേഖരവംശത്തിലെ രണ്ടാമത്തെ രാജാവ് രാജശേഖരവർമ്മയുടെ ഭരണകാലം. ഇദ്ദേഹത്തിന്റെ വാഴപ്പള്ളി ശാസനമാണ് ചേരരാജാക്കന്മാരുടെതായി കേരളത്തിൽ നിന്ന് കണ്ടുകിട്ടിയിട്ടുള്ള ആദ്യത്തെ ശാസനം. **832** - രാജശേഖരവർമ്മയുടെ വാഴപ്പള്ളി ശാസനം. രാജശേഖര ചക്രവർത്തിയുടെ അധ്യക്ഷതയിൽ ചേർന്ന യോഗം തിരുവാറ്റുവാല് ക്ഷേത്രത്തിലെ പുജാദി കർമ്മങ്ങൾക്ക് ഏർപ്പെടുത്തുന്ന നിയമങ്ങളാണ് ഇതിലെ പ്രതിപാദ്യം.

കൊല്ലവർഷം

825 - കൊല്ലവർഷം ആരംഭിച്ചു. രാജശേഖരവർമ്മയാണ് രാജാവ്.

അയ്യനടികൾ തിരുവടികളും സാപിർ ഈശോയും

849 - അയ്യനടികൾ തിരുവടികൾ കൊല്ലത്ത് പള്ളി പണിയാൻ മരുവാൻ സാപിർ ഈശോയ്ക്ക് അനുവാദനാൽകൂന്ന ചെയ്തപ്പോഴാണ് എഴുതിയത്. ഇതുപ്രകാരം കൊല്ലത്തെ ക്രിസ്ത്യാനികൾക്ക് വിലപ്പെട്ട ഒട്ടധികം അവകാശങ്ങളും അധികാരങ്ങളും ലഭിച്ചു. വിശ്വാസയോഗ്യമായ ചരിത്രരേഖകളിലൂടെ അറിയാവുന്ന വേണാട്ടിലെ ആദ്യ ഭരണാധികാരിയാണ് അയ്യനടികൾ തിരുവടികൾ.

സുഖൈമാന്റെ കേരള സന്ദർശനം

851 - അറബി സഞ്ചാരി സുഖൈമാന്റെ കേരള സന്ദർശനം. കൊല്ലം 'ദക്ഷിണേന്ത്യയിലെ ഏറ്റവും പ്രധാനപ്പെട്ട തുറമുഖം' മെന്ന് രേഖപ്പെടുത്തി. കേരളത്തെപ്പറ്റി ആദ്യമെഴുതിയ അറബികളിൽ പ്രമുഖനായ സുഖൈമാൻ കൊല്ലത്തെക്കുറിച്ച് പരാമർശിച്ച ആദ്യത്തെ സഞ്ചാരിയാണ്. **857** - കരുനാടകൻ എന്ന ആയ് രാജാവ് സിംഹാസനാരൂഢനായി. 885 വരെ ഭരിച്ചു.

പാർഥിവപുരം ശാസനം

866 - കരുനാടകൻ പാർഥിവപുരം ശാസനം അഥവാ ഹജൂർ ശാസനം. കലിവിർഷ സുചനയുള്ള ഏറ്റവും പഴയ ദക്ഷിണേന്ത്യൻ ശാസനമാണ് ഇത് (ഇപ്പോൾ കന്യാകുമാരി ജില്ലയിലാണ് പാർഥിവ പുരം). **869** - ശങ്കരനാരായണന്റെ ജ്യോതിശാസ്ത്ര ഗ്രന്ഥമായ 'ശങ്കരനാരായണീയ'ത്തിന്റെ രചന. **880** - ചേരന്മാർ മുഷകരാജ്യം കീഴടക്കി. കണ്ണൂരിലാണ് മുഷകവംശം ഭരിച്ച പ്രദേശം. പിന്നീട് മധ്യകാലത്ത് പതിനാലാം നൂറ്റാണ്ടിൽ അത് കോലത്തുനാടായി രൂപാന്തരം പ്രാപിച്ചു. **900** - മലയാറ്റൂർ പള്ളി സ്ഥാപിച്ചു (എറണാകുളം ജില്ലയിലെ ഈ ആരാധനാലയത്തിന് 2004-ൽ കേരളത്തിലെ ആദ്യത്തെ അന്താരാഷ്ട്ര തീർത്ഥാടന കേന്ദ്രം എന്ന പദവി

കത്തോലിക്കാസഭയുടെ ആസ്ഥാനമായ വത്തിക്കാനിൽനിന്ന് ലഭിച്ചു).

925 - വിക്രമാദിത്യ വരഗുണന്റെ പാലിയം ശാസനം. തൃക്കുന്നപ്പുഴയ്ക്കു സമീപം സ്ഥിതി ചെയ്തിരുന്ന ശ്രീമൂലവാസം ബുദ്ധക്ഷേത്രത്തിലേക്ക് ഒരു താലൂക്കിനോളം വിസ്തൃതമായ സ്ഥലം വള്ളുവനാട്ടിൽനിന്ന് കൊടുക്കുന്നതായിട്ടാണ് പാലിയം ശാസനത്തിലുള്ളത്. ഈ ക്ഷേത്രം എ.ഡി.പതിനൊന്നാം നൂറ്റാണ്ടിൽ കടലെടുത്തു പോയതായി അതു ലൻ രചിച്ച മുഷകവംശത്തിൽ സൂചനയുണ്ട്.

926 - അവസാനത്തെ ആയ് നാടുവാഴിയായിരുന്ന വരഗുണൻ ആയ് രാജ്യം വിട്ടോടിപ്പോയി.

ചോക്കൂർ ശാസനം

932 - ഗോദരവിയുടെ ചോക്കൂർ ശാസനം. ദേവദാസി കളെക്കുറിച്ച് പരാമർശമുള്ള ആദ്യത്തെ കേരളീയ ശാസനം ഇതാണ്.

945-955 - ബാഗ്ദാദ്കാരനായ അറബി ലേഖകൻ മസൂദിയുടെ സന്ദർശനം.

മാമ്പള്ളി ശാസനം

974 - വേണാട്ടിലെ ശ്രീവല്ലഭൻകോതയുടെ മാമ്പള്ളി ശാസനം. കൊല്ലവർഷം (149) രേഖപ്പെടുത്തിയിട്ടുള്ള ആദ്യത്തെ ശാസനമാണിത്. ആതിച്ചൻ ഉയയമ്മ അയിരൂർ ക്ഷേത്രവും സ്വത്തുക്കളും തിരുചെങ്ങന്നൂർ ക്ഷേത്രത്തിന്റെ കീഴിൽ ആക്കി ചാത്തൻചടയനെ വേണാട് നാടുവാഴി ശ്രീവല്ലഭൻ കോതയുടെ സാന്നിധ്യത്തിൽ പനങ്കാവ് കൊട്ടാരത്തിൽവെച്ച് ഏൽപ്പിക്കുന്നതാണ് വെട്ടുടുത്തിലുള്ള ശാസനത്തിലെ പ്രതിപാദ്യം. **976** - ഭാസ്കരകരവിയുടെ തൃക്കൊടിത്താനം ശാസനം. **988** - വിക്രമാദിത്യവരഗുണന്റെ പാലിയം ശാസനം. **1000** - രാജരാജചോളന്റെ കേരളാക്രമണം. ഈ ആക്രമണ പരമ്പര 1102 വരെ നീണ്ടുനിന്നു.

ജൂതന്മാർക്ക് ചെപ്പേട്

- ഭാസ്കര രവിവർമ്മ ഒന്നാമൻ ചേരരാജധാനിയായ മഹോദയപുരത്തുവെച്ച് (മുയിരിക്കോട്)ജൂതന്മാർക്ക് ചെപ്പേട് എഴുതിക്കൊടുത്തു. യമനിൽനിന്നും വന്ന ജൂതകുടുംബത്തിൽപ്പെട്ട ജോസഫ് റബ്ബാൻ എന്ന ജൂതപ്രമാണിക്ക് ചുങ്കവും മറ്റു നികുതികളും സ്വന്തമായി പിരിച്ചെടുത്തുകൊള്ളുക, പല്ലുക്കേറുക തുടങ്ങിയ 72 അവകാശങ്ങളോടുകൂടി 'അഞ്ചുവണ്ണ'സ്ഥാനം അനുവദിച്ചുകൊടുക്കുന്ന ഈ ശാസനം കേരളത്തിൽ അന്ന് നിലവിലിരുന്ന പല ആചാരങ്ങളിലേക്കും വെളിച്ചം പകർന്നുണ്ട്. കൊച്ചിയിലെ ജൂതപള്ളിയിൽ ഈ ചെമ്പുപട്ടയം സൂക്ഷിച്ചിരിക്കുന്നു.

- 1019** - രാജേന്ദ്രചോളന്റെ കേരളാക്രമണം.
- 1028** - ചോളരാജാവ് രാജരാജൻ രണ്ടാമതു കേരളത്തെ ആക്രമിക്കുകയും കേരളവർമ്മ കുലശേഖരനെ വധിക്കുകയും ചെയ്തു. ഇത് ചേരഭരണത്തിന് അവസാനം കുറിച്ചു.
- 1044** - രാജേന്ദ്രചോളൻ വിഴിഞ്ഞം ആക്രമിച്ചുകീഴടക്കി.
- 1096** - കൂലോത്തുംഗചോളന്റെ സൈന്യം കൊല്ലം നഗരം നശിപ്പിച്ചു.
- 1098** - ചേരചക്രവർത്തി ഒരു വമ്പിച്ച സൈന്യവുമായി വേണാടിന്റെ തലസ്ഥാനമായ കൊല്ലത്തേക്കു തിരിച്ചു. സൗകര്യാർഥം അദ്ദേഹം തന്റെ തലസ്ഥാനം കൊല്ലത്തു സ്ഥാപിച്ചതിനാൽ കൊല്ലത്തിനു തെൻവഞ്ചി എന്ന പേരു ലഭിച്ചു. ഈ അവസാനത്തെ കുലശേഖരനെപ്പറ്റി കൊല്ലവർഷം 278-ലുള്ള കൊല്ലം രാമേശ്വരം കോവിലിലെ ഒരു ശിലാരേഖയിൽ പരാഞ്ഞുകാണുന്നുണ്ട്. അക്കാലത്ത് ഒരു രാമർ തിരുവടി കൊല്ലത്ത് പനങ്കാവിലെ കൊട്ടാരത്തിൽ താമസിക്കുന്നതായിട്ടാണ് ആ ശാസനത്തിലുള്ളത്.
- 1100** - വെമ്പൊലിനാട് വടക്കുംകുറെന്നും തെക്കുംകുറെന്നും രണ്ടായി പിരിഞ്ഞു. വെമ്പൊലിനാട്ടിൽനിന്നാണ് വേമ്പനാട്ടുകായലിന് ആ പേര് ലഭിച്ചത്. പിൽക്കാലത്ത് മാർത്താണ്ഡവർമ്മ തെക്കുംകുറിനെയും (1749) വടക്കുംകുറിനെയും (1750) കീഴടക്കി തിരുവിതാംകൂറിനോട് ചേർത്തു.
- 1102** - കുലശേഖര സാമ്രാജ്യം ശിഥിലമായി, ചോളന്മാർ നടത്തിയ ദിമുഖാക്രമണത്തിൽ അന്നത്തെ ചക്രവർത്തിയായിരുന്ന രാമവർമ്മ കുലശേഖരൻ കൊല്ലത്ത് അഭയംതേടി.
 - കേരളീയർ ചോളരെ കൊല്ലത്തുനിന്ന് ഓടിച്ചു.
- 1119** - വെള്ളായണി ശാസനം.
- 1121** - വേണാടുസൈന്യം നാഞ്ചിനാട് ആക്രമിക്കുകയും അവിടത്തെ ഭരണാധികാരിയായ നാഞ്ചിക്കുറവനെ പാണ്ഡ്യൻചിറ യുദ്ധത്തിൽ വധിക്കുകയും ചെയ്തു.
- 1153-50** - കൂലോത്തുംഗൻ രണ്ടാമന്റെ ഭരണകാലം. ഇദ്ദേഹത്തിന്റെ മന്ത്രിയായിരുന്ന സേക്കിഴാരാണ് കേരളം സൃഷ്ടിച്ചത് പരശുരാമനാണെന്നു പറയുന്ന ആദ്യത്തെ എഴുത്തുകാരൻ.
- 1225** - ചൗജുകാ കേരളത്തെക്കുറിച്ച് പരാമർശിക്കുന്ന ആദ്യത്തെ ചൈനീസ് ഗ്രന്ഥകാരൻ.

വീരരാഘവപട്ടയം

- മഹോദയപുരത്തുവെച്ച് പെരുമ്പടപ്പുസ്വരൂപത്തിലെ

വീരരാഘവ ചക്രവർത്തി ക്രിസ്ത്യൻ വ്യാപാരിയായ ഈ വികോർത്തനന് സ്ഥാനമാനങ്ങളും വ്യാപാരാവകാശങ്ങളും വിശേഷാധികാരങ്ങളും അനുവദിച്ചുകൊടുത്ത ശാസനം (വീരരാഘവപട്ടയം) എഴുതിനൽകി. ഈ പട്ടയം കേരളത്തിലെ വാണിജ്യലോകത്ത് അന്ന് ക്രിസ്ത്യൻ സമുദായത്തിനുണ്ടായിരുന്ന മുഖ്യസ്ഥാനത്തിനും പെരുമ്പടപ്പുരാജാക്കന്മാരുടെ മത സഹിഷ്ണുതാനയത്തിനും തെളിവാണ്.

1236 - വേണാട് രവി കേരളവർമന്റെ മണലിക്കര ശാസനം.

1281 - റഷിയുട്ടീൻ എന്ന സഞ്ചാരി കേരളത്തിലെത്തി. ഇവിടത്തെ വിവിധ സ്ഥലങ്ങളിലെ വ്യാപാരത്തെക്കുറിച്ചും സാമൂഹിക ജീവിതത്തെക്കുറിച്ചും അദ്ദേഹം വിവരങ്ങൾ നൽകുന്നു.

മാർക്കോപോളോ കേരളത്തിൽ

1292 - വെനീസ് (ഇറ്റലി)ക്കാരനായ മാർക്കോപോളോ കൊല്ലവും കേരളത്തിലെ മറ്റ് സ്ഥലങ്ങളും സന്ദർശിച്ച് വിശദവിവരങ്ങൾ രേഖപ്പെടുത്തി.

1295 - കോഴിക്കോട് നഗരം സ്ഥാപിതമായി. **1299** - ദിവാകരൻ 'അമോലരാഘവം' ചമ്പു രചിച്ചു. **1313** - തിരുവതി ശാസനം.

- ശ്രീവീര ഉദയ മാർത്താണ്ഡവർമ്മ സ്വന്തം രാജകുടുംബത്തെ സന്തതിയില്ലായ്മയിൽനിന്ന് ഒഴിവാക്കാനായി കോലത്തിരി വംശത്തിൽനിന്ന് വേണാട്ടിലേക്ക് രണ്ടു രാജകുമാരിമാരെ ദത്തെടുത്തു (എ.ഡി.1305-ലാണ് ഈ ദത്തെടുത്ത് നടന്നതെന്ന നാഗമയ്യയുടെ അഭിപ്രായത്തോട് ഇളംകുളം കുഞ്ഞൻപിള്ള വിധോജിക്കുന്നു). ദത്തെടുക്കപ്പെട്ട രാജകുമാരിമാരെ യഥാക്രമം മുത്ത തമ്പുരാൻ, ഇളയ തമ്പുരാൻ എന്ന് മുപ്പുമുറ നൽകി ആറ്റിങ്ങലും കുറുപ്പുമാലും (കിളിമാനൂർ) താമസിപ്പിച്ചു. അവർ ആറ്റിങ്ങലിനു ചുറ്റുമുള്ള സ്ഥലങ്ങളുടെ മേലധികാരിയെന്ന നിലയിൽ, വേണാടിന്റെ കീഴിൽ കഴിഞ്ഞുവന്നു.

1322 - പോർഡിനോണിലെ ഫ്രീഡാർ ഒദോറിക് ചൈനയിലേക്ക് പോകുംവഴി ഇന്ത്യ സന്ദർശിച്ചു.

ഫ്രീഡാർ ജോർഡാനസ്

1324 - സെവെറിക്കിലെ ഫ്രീഡാർ ജോർഡാനസ് ക്രിസ്ത്യൻ മിഷണറി പ്രവർത്തനത്തിന് കൊല്ലത്തുവന്നു. 'മിറാബിലിയ ഡിസ്ക്രിപ്ഷ്യ' രചിച്ചു. കേരളത്തിലെ മരുമക്കത്തായത്തെക്കുറിച്ച് ആദ്യമായി സൂചിപ്പിക്കുന്ന വിദേശഗ്രന്ഥകാരനാണ് ഇദ്ദേഹം.

പെരിയാറിലെ വെള്ളപ്പൊക്കം

1341 - പെരിയാറിലെ വെള്ളപ്പൊക്കത്തിൽ മണ്ണുകയറി കൊടുങ്ങല്ലൂർ തുറമുഖത്തിന്റെ ആഴം കുറയും അതോടെ തുറമുഖമെന്ന നിലയിൽ കൊച്ചിയുടെ പ്രാധാന്യം വർധിക്കുകയും ചെയ്തു.

ഇബ്ൻ ബത്തൂത്തയുടെ കോഴിക്കോട് സന്ദർശനം

1342-47 - മൊറോക്കയിലെ ടാൻജിയർ നഗരത്തിൽ ജനിച്ച പ്രസിദ്ധ സഞ്ചാരി ഇബ്ൻ ബത്തൂത്ത കോഴിക്കോട് സന്ദർശിച്ചു. ഇദ്ദേഹത്തിന്റെ 'രിഹ്ലത്ത്' അല്ലെങ്കിൽ 'തുഗ്ഫത്തു നുജ്ജാർ, ഫിഗറായി ബിൽ അസാർവ അജായിബിൽ അഹ്സാർ' എന്ന യാത്രാവിവരണഗ്രന്ഥത്തിൽ കേരളത്തെ സംബന്ധിക്കുന്ന പല വിവരങ്ങളും ഉണ്ട്. ഇദ്ദേഹമാണ് 'സാമുതിരി' എന്ന പദം ഉപയോഗിച്ച ആദ്യ ലേഖകൻ. കേരളത്തിലെ മുസ്ലിം സമുദായത്തെപ്പറ്റി വിശദവിവരങ്ങൾ നൽകുന്ന ആദ്യത്തെ ഗ്രന്ഥകാരനും ഇബ്ൻ ബത്തൂത്തയാണ്.

- കൊടുങ്ങല്ലൂരിനു വെളിയിലെ ഒന്നാമത്തെ ജൂതപ്പള്ളി കൊച്ചിയിൽ സ്ഥാപിച്ചു.

1349 - ചൈനീസ് സഞ്ചാരിയായ വാങ്തായുവാൻ എഴുതിയ താവ്-ഇ-ചിലി എന്ന ഗ്രന്ഥത്തിൽ കായംകുളം, കോഴിക്കോട്, ഏഴിമല എന്നീ സ്ഥലങ്ങളെക്കുറിച്ച് സൂചന.

1350 - ഈ വർഷം നടന്ന യുദ്ധത്തിൽ വെള്ളാട്ടിരി സ്വരൂപത്തിലെ രണ്ടുപേർ മരണപ്പെട്ടപ്പോൾ വെള്ളാട്ടിരി തിരുനാവായ നിന്ന് ഒഴിഞ്ഞുപോയി. അതോടെ മാമാങ്കത്തിന്റെ രക്ഷാപുരുഷൻ സാമുതിരിയായിത്തീർന്നു.

1405 - പെരുമ്പടപ്പു സ്വരൂപം തിരുവഞ്ചിക്കുളത്തുനിന്ന് കൊച്ചിയിലേക്ക് ആസ്ഥാനം മാറ്റി.

മാഹ്യാന്റെ കേരള സന്ദർശനം.

1409 - ചൈനക്കാരനായ മാഹ്യാന്റെ കേരള സന്ദർശനം. അദ്ദേഹം എഴുതിയ കുറിപ്പുകളിൽ കോഴിക്കോട്, കൊച്ചി എന്നീ പ്രദേശത്തെക്കുറിച്ചുള്ള ദൃക്സാക്ഷി വിവരണമുണ്ട്. കൊച്ചിയെക്കുറിച്ച് ആദ്യമെഴുതിയ വിദേശ ലേഖകനാണ് മാഹ്യാൻ.

1425 - തിരുവിതാംകോട്ട് ഒരു കൊട്ടാരം പണികഴിപ്പിച്ച് വേണാട്ടു മുപ്പൻ അവിടെ താമസമാക്കി. പതിനാറാം ശതകത്തിന്റെ ഉത്തരാർദ്ധത്തിൽ കൽക്കുളത്തു ദർപ്പക്കുളങ്ങര കൊട്ടാരം പണി കഴിപ്പിക്കുന്നതുവരെ മുപ്പൻമാർ തിരുവിതാംകോട്ടാണ് താമസിച്ചിരുന്നത്. ●

ഇന്ത്യൻ സംസ്ഥാനങ്ങൾ



രാജസ്ഥാൻ

ലാൻഡ് ഓഫ് കിങ്ങ്സ് എന്നാണ് രാജസ്ഥാൻ എന്ന വാക്കിനർത്ഥം. രത്തൻ സിങ്ങിന്റെയും കുന്ദറാണയുടെയും സംഗമം വന്നതുകൊണ്ടാണ് രാജസ്ഥാൻ എന്ന പേരുണ്ടായത്. അതിസമ്പന്നമായ ഒരു സാമ്രാജ്യം പൈതൃകം ഈ ഭാഗത്തിനുണ്ട്. കോട്ടകളും കൊട്ടാരങ്ങളും തീർത്ഥാടനകേന്ദ്രങ്ങളുംകൊണ്ട് സമ്പന്നമായ രാജസ്ഥാൻ നിലയുടെയാണ് ഇപ്രാവശ്യം യാത്ര. മരുപ്രദേശം കൂടാതെ പർവ്വതങ്ങളും ഭൂമിശാസ്ത്ര സൗന്ദര്യം രാജസ്ഥാനെ ഹരിതാഭമാക്കുന്നുണ്ട്. അവയെ നമുക്ക് പരിചയപ്പെടാം. പഞ്ചായത്ത് രാജിന് തിരിച്ചെത്തിയത് നാട്...സ്വതന്ത്ര ഇന്ത്യക്ക് ഒളിമ്പിക്സിൽ ആദ്യത്തെ വ്യക്തിഗത വെള്ളി മെഡൽ നേടിക്കൊടുത്ത പ്രതിഭ ജനിച്ച് മണ്ണ്...പറിക്കുക രാജസ്ഥാനെക്കുറിച്ച് സമഗ്രമായി.

പ്രത്യേകതകൾ

- * ഇന്ത്യയിലെ ഏറ്റവും വിസ്തീർണ്ണം കൂടിയ സംസ്ഥാനം
- * ഇന്ത്യയിലെ ഏറ്റവും കൂടുതൽ മരു പ്രദേശമുള്ള സംസ്ഥാനം
- * ഇന്ത്യയിലാദ്യമായി 1959-ൽ പഞ്ചായത്ത് രാജ് നടപ്പാക്കിയ സംസ്ഥാനം (ദക്ഷിണേന്ത്യയിൽ ഇത് ആദ്യമായി നടപ്പാക്കിയത് (1959) ആന്ധ്രപ്രദേശിലാണ്)
- * ഇന്ത്യയിലെ ഏറ്റവും വലിയ കരബന്ധിത സംസ്ഥാനം
- * ഇന്ത്യയിൽ പശു സംബന്ധമായി പ്രത്യേക വകുപ്പ് ആരംഭിച്ച ആദ്യ ഇന്ത്യൻ സംസ്ഥാനം.
- * കാറ്റിന്റെ ഫലമായുണ്ടാകുന്ന അപരദനം ഏറ്റവും കൂടുതൽ നടക്കുന്ന സംസ്ഥാനം.
- * കേൾക്കാനുള്ള അവകാശനിയമം (Right to hear) കൊണ്ടുവന്ന ആദ്യ ഇന്ത്യൻ സംസ്ഥാനം
- * ഇന്ത്യയിൽ ഏറ്റവും കൂടുതൽ inland saline wetland ഉള്ള സംസ്ഥാനം രാജസ്ഥാനാണ്.
- * തദ്ദേശസ്വയംഭരണ സ്ഥാപനങ്ങളിലേക്ക് മത്സരിക്കുന്ന സ്ഥാനാർത്ഥികൾക്ക് വിദ്യാഭ്യാസ യോഗ്യത (പത്താം ക്ലാസ്) നിർബന്ധിതമാക്കിയ ആദ്യ സംസ്ഥാനം.
- * തദ്ദേശസ്വയംഭരണ സ്ഥാപനങ്ങളിലേക്ക് മത്സരിക്കുന്ന സ്ഥാനാർത്ഥികളുടെ വീട്ടിൽ ടോയ്ലറ്റ് ഉണ്ടായിരിക്കണമെന്ന വ്യവസ്ഥ ഏർപ്പെടുത്തിയ ആദ്യ സംസ്ഥാനം.
- * ഇന്ത്യയിൽ ഏറ്റവും കൂടുതൽ ചുട്ട അനുഭവപ്പെടുന്ന സംസ്ഥാനം.
- * സാമ്പത്തിക പിന്നാക്ക വിഭാഗങ്ങൾക്ക് 15 ശതമാനം സംവരണം ഏർപ്പെടുത്താൻ 2015-ൽ തീരുമാനിച്ച ഇന്ത്യൻ സംസ്ഥാനം.

ആദ്യത്തെത്

- * ഉത്തരേന്ത്യയിൽ ആദ്യമായി സമ്പൂർണ്ണ സാക്ഷരത നേടിയ ജില്ല- **അജ്മീർ**
- * ഇന്ത്യയിലാദ്യമായി പഞ്ചായത്ത് രാജ് നടപ്പാക്കിയ സംസ്ഥാനമാണ് രാജസ്ഥാൻ. 1959 ഒക്ടോബർ രണ്ടിന് രാജസ്ഥാനിലെ നഗ്ഗാരിൽ ഇത് ഉദ്ഘാടനം ചെയ്തത് പഞ്ചായത്ത് രാജ് എന്ന വാക്കിന്റെ ഉപജ്ഞാതാവായ ജവാഹർലാൽ നെഹ്രുവാണ്.
- * ഇന്ത്യ ആദ്യമായി അണുവിസ്ഫോടനം നടത്തിയ (1974 മെയ് 18) സ്ഥലം- **പൊഖ്രാൻ** (ജയ്സാൽമീർ ജില്ലയിലാണ് ഈ സ്ഥലം).
- * ഇന്ത്യയുടെ ആദ്യത്തെ അണുവപരീക്ഷണത്തിന്റെ രഹസ്യനാമമാണ് ഓപ്പറേഷൻ സ്മൈലിങ് ബൂമ. ഇന്ത്യൻ വിദേശകാര്യ വകുപ്പ് ഇതിനെ പൊഖ്രാൻ-1 എന്നാണ് വിശേഷിപ്പിച്ചത്. 1998 മെയ് 11, 13 തീയതികളിലാണ് പൊഖ്രാൻ-2 പരീക്ഷണം ഇന്ത്യ നടത്തിയത്.
- * ഇന്ത്യയുടെ ആദ്യത്തെ ഭൂഗർഭ എയർബേസ് ആയ Uttarlai ബാർമർ ജില്ലയിലാണ്.

- * ഇന്ത്യയിലെ ആദ്യത്തെ മൈനോറിറ്റി സൈബർ വില്ലേജ് സ്ഥാപിച്ചത് ആൾവാർ ജില്ലയിലെ ചന്ദോളിയിലാണ് (2014).
- * ഇന്ത്യയിലെ ആദ്യത്തെ പ്രഷ്വറൈസ്ഡ് വാട്ടർ റിയാക്ടർ സ്ഥാപിച്ചത് രാജസ്ഥാനിലാണ്.
- * ഇന്ത്യയിലെ ആദ്യത്തെ സാമ്പത്തിക സുപ്പർ മാർക്കറ്റ് നിലവിൽവന്നത് ജയ്പൂരിലാണ്.
- * സി.ഐ.എസ്.എഫിന്റെ സംരക്ഷണച്ചുമതലയിൽ കൊണ്ടുവന്ന ആദ്യ വിമാനത്താവളമാണ് ജയ്പൂർ (2000).
- * മുഗൾ മേൽക്കോയ്മ അംഗീകരിച്ച ആദ്യ രാജപുത്ര രാജ്യമാണ് ആംബർ.
- * രാജസ്ഥാനിലെ ആദ്യത്തെ സോളാർ തെർമൽ പവർ പ്ലാന്റ് സ്ഥാപിച്ചത് ജയ്സാൽമീർ ജില്ലയിലാണ്.
- * ഇന്ത്യയിലെ ആദ്യത്തെ ഒലിവ് റിഫൈനറി സ്ഥാപിച്ചത് ബിക്കാനിറിലെ Lunkaransar ൽ ആണ്.
- * മെട്രോപൊളിറ്റൻ സിറ്റി എന്ന പദവിലേക്ക് രാജസ്ഥാനിലെ ആദ്യ നഗരം ജയ്പൂറാണ്.
- * സ്വാതന്ത്ര്യലബ്ധിയുടെ സമയത്ത് ഇന്ത്യാഗവൺമെന്റുമായി ഇൻസ്ട്രുമെന്റ് ഓഫ് അസഷ്ണിൽ ഒപ്പുവച്ച (1947 ഓഗസ്റ്റ് 7) ആദ്യത്തെ രാജാക്കൻമാരിൽ ഒരാളായിരുന്നു ബിക്കാനിറിലെ ഭരണാധികാരിയായിരുന്ന സാദ്യൂൾ സിങ്.
- * ഹിരാ ലാൽ ശാസ്ത്രിയാണ് രാജസ്ഥാനിന്റെ ആദ്യ മുഖ്യമന്ത്രി (1949-51).
- * രാജസ്ഥാൻ മുഖ്യമന്ത്രി പദത്തിലെത്തിയ ആദ്യ വനിത വസുന്ധര രാജയാണ് (2003).
- * മഹാരാജ സവാൽ ജയ്സിങ് രണ്ടാമൻ 1727-ൽ പണികഴിപ്പിച്ച ജയ്പൂർ ഇന്ത്യയിൽ നിലവിലുള്ളവയിൽ ആദ്യത്തെ ആസൂത്രിത നഗരമാണ്.
- * സ്വതന്ത്ര ഇന്ത്യയിൽ ഒളിമ്പിക്സിൽ വ്യക്തിഗത വെള്ളി മെഡൽ നേടിയ ആദ്യ കായികതാരമാണ് രാജ്യവർധൻ സിങ് റാത്തോഡ്. 2004-ലെ ഏഥൻസ് ഒളിമ്പിക്സിൽ മെൻസ് ഡബിൾ ട്രാപ്പ് ഷൂട്ടിങ്ങിലാണ് ഇദ്ദേഹം മെഡൽ കരസ്ഥമാക്കിയത്. ജയ്സാൽമീർ റിഗിഡ് ഇദ്ദേഹം ജനിച്ചത് (1970). 2013-ൽ ആർമിയിൽനിന്ന് ലഫ്.കേണൽ റാങ്കിൽ വിരമിച്ച റാത്തോഡ് ഭാരതീയ ജനതാ പാർട്ടിയിൽ ചേർന്ന് 2014-ലെ തിരഞ്ഞെടുപ്പിലൂടെ ലോക്സഭാംഗമാകുകയും തുടർന്ന് ഇൻഫർമേഷൻ ആൻഡ് ബ്രോഡ്കാസ്റ്റിങ് വകുപ്പിന്റെ ചുമതലയുള്ള മിനിസ്റ്റർ ഓഫ് സ്റ്റേറ്റ് ആകുകയും ചെയ്തു.
- * ബ്രിട്ടീഷ് ഈസ്റ്റ് ഇന്ത്യ കമ്പനിയുമായി ഉടമ്പടിയിലേർപ്പെട്ട ആദ്യ രാജപുത്ര രാജ്യമാണ് ആൾവാർ.

സുപ്പർലേറ്റീവുകൾ

- * ഇന്ത്യയിലെ ഏറ്റവും കൂടുതൽ ലവണാം

- ശമുളള തടാകം- **സാംഭാർ**
- * ഇന്ത്യയിലെ ഏറ്റവും വലിയ ഉൾനാടൻ ഉപ്പുതടാകം സാംഭാറാണ്.
- * ഇന്ത്യയിലെ ഏറ്റവും പഴക്കമുള്ള പർവതനിര- **ആരവല്ലി**
- * ഏഷ്യയിലെ ഏറ്റവും വലിയ സോളാർ പവർ പ്രോജക്ട് 2014-ൽ കമ്മീഷൻ ചെയ്തത് രാജസ്ഥാനിലാണ്.
- * ലോകത്തിലെ ഏറ്റവും വലിയ കൽനിർമ്മിതി ജയ്പൂരിലെ ജനർൽ മന്തർ ആണ്.
- * ആരവല്ലി മലനിരകളിലെ ഏറ്റവും ഉയരം കൂടിയ ഭാഗമാണ് ഗുരുശിഖർ (1722 മീ.).
- * പ്രവർത്തനം തുടരുന്ന ലോകത്തിലെ ഏറ്റവും പഴക്കമുള്ള ട്രെയിൻ സർവീസ് ആണ് ന്യൂഡൽഹിക്കും രാജസ്ഥാനിലെ ആൽവാറിനും മധ്യേ സർവീസ് നടത്തുന്ന ഫെയറീ കീൻ എക്സ്പ്രസ്. 1855-ൽ ഇംഗ്ലണ്ടിലെ കിറ്റ്സൻ ആൻഡ് കമ്പനി നിർമ്മിച്ച ഈ ട്രെയിൻ അതേവർഷം കൊൽക്കത്തയിൽ ഈസ്റ്റിന്ത്യാ റെയിൽവേ കമ്പനിയുടെ നിയന്ത്രണത്തിൽ സർവീസ് ആരംഭിച്ചു. 1895-ലാണ് ഫെയറീ കീൻ എന്ന പേര് ലഭിച്ചത്.
- * ഇന്ത്യയിലെ ഏറ്റവും വലിയ കനാലാണ് ഇന്ദിരാഗാന്ധി കനാൽ. രാജസ്ഥാൻ കനാൽ എന്നായിരുന്നു പഴയ പേര്. പഞ്ചാബിലെ ഫിറോസ്പൂരിലാണ് കനാലിന്റെ തുടക്കം. രാജസ്ഥാനിൽ ഹരിതവീപ്പുകാലത്ത് വൻനേട്ടങ്ങൾക്ക് ഈ കനാൽ സഹായകമായി. സൽലജ് നദിയിലെ ജലമാണ് കനാൽ പ്രയോജനപ്പെടുത്തുന്നത്.
- * ഇന്ത്യയുടെ ഏറ്റവും വലിയ മൾട്ടി പർപ്പസ് സോളാർ ടെലസ്കോപ്പ് സ്ഥാപിക്കപ്പെട്ട നഗരമാണ് ഉദയ്പൂർ.
- * രാജസ്ഥാനിലെ ആൾവാറിൽ 1956 മെയ് 10-ന് രേഖപ്പെടുത്തിയ 50.6 ഡിഗ്രി സെൽഷ്യസ് ആണ് ഇന്ത്യയിൽ രേഖപ്പെടുത്തപ്പെട്ട ഏറ്റവും ഉയർന്ന താപനില.
- * ആരവല്ലി പർവത നിരകളിലെ ഏറ്റവും ഉയർന്ന ഭാഗമാണ് ഗുരുശിഖർ (1722 മീ.).
- * ജയ്പൂർ കഴിഞ്ഞാൽ രാജസ്ഥാനിലെ നഗരങ്ങളിൽ ഏറ്റവും ജനസംഖ്യ കൂടിയത് ജോധ്പൂറാണ്.
- * ഇന്ത്യയിലെ ഏറ്റവും വലിയ ഒട്ടകമേളയാണ് പൂഷ്കറിലേത്.

അപരനാമങ്ങൾ

- * രാജസ്ഥാൻ എന്ന വാക്കിനർത്ഥം ലാൻഡ് ഓഫ് കിങ്ങ്സ് എന്നാണ്.
- * പാടലനഗരം(പിക് സിറ്റി) എന്നറിയപ്പെടുന്നത്- **ജയ്പൂർ**
- * തടാകങ്ങളുടെ നഗരം എന്നറിയപ്പെടുന്നത്- **ഉദയ്പൂർ** (സൂര്യോദയത്തിന്റെ നഗരം എന്നും അറിയപ്പെടുന്നു)
- * ധവള നഗരം (വൈറ്റ് സിറ്റി) എന്ന അപരനാമമുള്ളത് ഉദയ്പൂരിനാണ്.
- * മഹാഭാരതത്തിൽ അർബുദ പർവതം എന്നു പരാമർശിക്കപ്പെടുന്നത് മൗണ്ട് അബുവാണ്.

- * സഞ്ചാരികളുടെ സുവർണ്ണ ത്രികോണം എന്നറിയപ്പെടുന്നത്- **ഡൽഹി, ജയ്പൂർ, ആഗ്ര**
- * പ്രഭാതത്തിന്റെ നഗരം എന്നറിയപ്പെടുന്നത്- **ഉദയ്പൂർ**
- * മരുഭൂമിയിലെ രത്നം എന്നറിയപ്പെടുന്ന നഗരമാണ് ജയ്സാൽമീർ.
- * മത്സ്യനഗർ എന്നറിയപ്പെട്ടിരുന്ന നാട്ടുരാജ്യമാണ് ആൾവാർ.
- * അജ്മീറിന്റെ പഴയ പേരാണ് അജയമേരു.
- * രാജസ്ഥാനിന്റെ കൽമീർ എന്നറിയപ്പെടുന്നത് ഉദയ്പൂറാണ്.
- * ഗ്രേറ്റ് ഇന്ത്യൻ ഡെസർട്ട് എന്നറിയപ്പെടുന്നത് താർ മരുഭൂമിയാണ്.
- * രാജസ്ഥാനിലെ മാർബിൾ സിറ്റി എന്നറിയപ്പെടുന്നത് കിഷൻഗഢ് ആണ്.
- * ഉദയ്പൂർ ആണ് മേവാർ കിങ്ഡം എന്നും അറിയപ്പെട്ടിരുന്നത്. ഇതിന്റെ ആദ്യ തലസ്ഥാനം ചിത്തോർഗഢ് ആയിരുന്നു. പിന്നീട് ഉദയ്പൂരിലേക്ക് മാറ്റി.
- * താർ മരുഭൂമി പാകിസ്താനിൽ അറിയപ്പെടുന്ന പേരാണ് ചോലിസ്ഥാൻ മരുഭൂമി.
- * ജയ്പൂർ സ്റ്റേറ്റാണ് ഒരുകാലത്ത് അംബർ സ്റ്റേറ്റ് എന്നറിയപ്പെട്ടിരുന്നത്.
- * ബിക്കാനിറാണ് ഒരു കാലത്ത് ജംഗ്ലേസ് എന്നറിയപ്പെട്ടിരുന്നത്.
- * മരുഭൂമിയിലെ മരുപ്പച്ച എന്നറിയപ്പെടുന്ന രാജസ്ഥാനിലെ നഗരമാണ് മൗണ്ട് അബു.
- * കാറ്റിന്റെ കൊട്ടാരം എന്നറിയപ്പെടുന്നത് ഹവാ മഹൽ ആണ്.
- * രാജസ്ഥാനിലെ സന്ദ് സിറ്റി എന്നറിയപ്പെടുന്നത് ജോധ്പൂറാണ്.
- * ഇന്ത്യയിലെ തീർത്ഥാടന കേന്ദ്രങ്ങളുടെ രാജാവ് എന്ന് വിശേഷിപ്പിക്കപ്പെടുന്നത് പൂഷ്കർ ആണ്.
- * തീർത്ഥരാജ് എന്നറിയപ്പെടുന്നത് പൂഷ്കർ തടാകമാണ്.
- * ജോധ്പൂർ രാജ്യമാണ് ഒരു കാലത്ത് മാർവാർ എന്നും വിളിക്കപ്പെട്ടിരുന്നത്.
- * രാജസ്ഥാനിന്റെ സുവർണ്ണ നഗരം എന്നറിയപ്പെടുന്നത് ജയ്സാൽമീർ ആണ്.

പ്രധാനപ്പെട്ട വസ്തുതകൾ

- * സിങ്കു ലഭിക്കുന്ന സവർ ഖനി ഏത് സംസ്ഥാനത്താണ്- **രാജസ്ഥാൻ**
- * രജപുത്താന എന്ന പേരിൽ അറിയപ്പെട്ടിരുന്ന സംസ്ഥാനം രാജസ്ഥാനാണ്.
- * രാജസ്ഥാൻ സംസ്ഥാനം നിലവിൽ വന്ന വർഷം- **1956**
- * ഖേത്രി ഖനി ഏതു ധാതുവിനു പ്രസിദ്ധം- **ചെമ്പ്**
- * രാജസ്ഥാൻ ഹൈക്കോടതിയുടെ ആസ്ഥാനം- **ജോധ്പൂർ**
- * ഏതൊക്കെ ധാതുക്കളുടെ ഉൽപാദനത്തിലാണ് രാജസ്ഥാൻ ഒന്നാം സ്ഥാനമുള്ളത്- **ഗ്രാഫൈറ്റ്, സിങ്ക്, ചുണ്ണാമ്പു കല്ല്, ജിപ്സം, മാർബിൾ, മരതകം, ഗാർണിറ്റ്** (ചുവപ്പു രത്നം).
- * രാജസ്ഥാനിലെ പ്രസിദ്ധമായ ഒരു

തടാകം- പൂഷ്കർ തടാകം

- * ഇന്ദിരാഗാന്ധി കനാലിന്റെ പഴയ പേര്- **രാജസ്ഥാൻ കനാൽ** (നീളം ഏകദേശം 650 കി.മീ.)
- * രാജസ്ഥാനിലെ പ്രധാനഭാഷകൾ- **ഹിന്ദി, രാജസ്ഥാനി** (ഭരണഘടനയുടെ എട്ടാം ഷെഡ്യൂളിൽ ഉൾപ്പെടുത്തിയിട്ടുള്ള 22 ഭാഷകളിൽ ഉൾപ്പെടാത്തതാണ് രാജസ്ഥാനി)
- * ഇന്ത്യ രണ്ടാമത്തെ അണുവിസ്മോടനം (ഓപ്പറേഷൻ ശക്തി) നടത്തിയതെപ്പോൾ- **1998 മെയ് 11, 13**
- * പിച്യോള തണ്ണീർത്തടം ഏതു സംസ്ഥാനത്താണ്- **രാജസ്ഥാൻ**
- * ഹവാ മഹൽ എവിടെയാണ്- **ജയ്പൂർ** (രാജാ സവായ് പ്രതാപ് സിങ് പണി കഴിപ്പിച്ചു(1799). ശിൽപി ലാൽ ചന്ദ് ഉസ്മത്) ദിൽ വാര ക്ഷേത്രം എവിടെയാണ്- **മൗണ്ട് അബു** (ജൈനമതക്കാരെക്കൊണ്ട് ഇത്. ചാലൂക്യ രാജവംശമാണ് നിർമ്മിച്ചത്)
- * രാജസ്ഥാനിലെ പ്രശസ്തമായ സൈന്യ വ സംസ്കാരകേന്ദ്രമാണ് കലിംഗഗർ. ഈ വാക്കിനർഥംകറുത്ത വളകൾ എന്നാണ്.
- * ഏതു നദിയുടെ തീരത്താണ് കോട്ടാ നഗരം- **ചാംബൽ**
- * മീരാദേവിയുടെ ക്ഷേത്രം എവിടെയാണ്- **ചിത്തോർഗഢ്**
- * രഞ്ജിതാഭാർ ടൈഗർ റിസർവ് സ്ഥിതിചെയ്യുന്നത് സവായ് മായോപൂർ ജില്ലയിലാണ്.
- * ഒട്ടകത്തിന്റെ രോമം കൊണ്ടുള്ള ഉൽപന്നങ്ങൾ ക്കു പ്രസിദ്ധമായ സ്ഥലം- **ബിക്കാനീർ**
- * ഒട്ടകമേളയ്ക്ക് പ്രസിദ്ധമായ സ്ഥലം- **പൂഷ്കർ**
- * ഡെസർട്ട് വന്യജീവി സങ്കേതം രാജസ്ഥാനിലാണ്.
- * ജവഹർ സാഗർ വന്യജീവി സങ്കേതം കോട്ട ജില്ലയിലാണ്.
- * സീതാമാതാ വന്യജീവി സങ്കേതം രാജസ്ഥാനിലാണ്.
- * മരങ്ങളെയും വന്യജീവികളെയും സംരക്ഷിക്കുന്നതിൽ പ്രത്യേക താൽപര്യം പുലർത്തുന്ന, താർമരുമിയുടെ പശ്ചിമ ഭാഗത്ത് അധിവസിക്കുന്ന ഒരു മതവിഭാഗമാണ് ബിഷ്ണോയ്. ഗുരു ജംഭേശർ (1451-1536) ആണ് ഇവരുടെ ആത്മീയാചാര്യൻ. അദ്ദേഹം ആവിഷ്കരിച്ച 29 തത്വങ്ങളിൽ അധിഷ്ഠിതമായ ജീവിതചര്യയാണ് ബിഷ്ണോയ്കൾ നയിക്കുന്നത്.
- * സാഗർമതി, ലവണാവതി എന്നീ പേരുകളിൽ അറിയപ്പെടുന്ന, പശ്ചിമ രാജസ്ഥാനിലൂടെ ഒഴുകുന്ന നദിയാണ് ലുണി. പൂഷ്കർ തടാരത്തിൽനിന്നാണ് ഉദ്ഭവം. 495 കിലോമീറ്റർ നീളമുള്ള നദിയുടെ അവസാനം ഗുജറാത്തിലെ റാബ് ഓഫ് കച്ചിലാണ്. സമുദ്രത്തിലോ മറ്റു നദികളിലോ ചെന്നു ചേരാത്ത നദിയാണിത്.
- * രാജസ്ഥാനിലെ പ്രധാന നദികളിലൊന്നായ ബാനസിന്റെ നീളം 512 കിലോമീറ്ററാണ്. ഇത് ചാംബലിന്റെ പോഷക നദിയാണ്. വനത്തിന്റെ പ്രതീക്ഷ എന്ന് ഈ നദി വിശേഷിപ്പിക്കപ്പെടുന്നു. ബാനസിന്റെ പോഷകനദിയായ ബെരാച്ചിന്റെ ഇടതു കരയിലാണ് ചിറ്റോർഗഢ് കോട്ട.
- * ബ്രഹ്മകുമാരീസ് പ്രസ്ഥാനം സ്ഥാപിച്ചത് ലേഖരാജ് കൃപലാനിയാണ് (1876-1969). പാകിസ്താനിലെ സിന്ധിലെ ഹൈദരാബാദിലാണ് ഇദ്ദേഹം ജനിച്ചത്.
- * പാകിസ്താനിലെ കറാച്ചിയെയും ഇന്ത്യയിലെ ജോധ്പൂരിനെയും ബന്ധിപ്പിക്കുന്ന ഭൂമിയിൽ സർവീസാണ് താർ എക്സ്പ്രസ്സ്.
- * വാരാണസിയിലെയും ജോധ്പൂരിനെയും ബന്ധിപ്പിക്കുന്ന ഭൂമിയിൽ സർവീസാണ് മരുധർ എക്സ്പ്രസ്സ്.
- * 1460ന് അടുപ്പിച്ച് ജോധ്പൂരിലെ മെഹ് രാൻഗൽ കോട്ട പണികഴിപ്പിച്ചത് റാവു ജോധയാണ്.

- * രാജസ്ഥാൻ അസംബ്ലിയിലെ സീറ്റുകളുടെ എണ്ണം 200 ആണ്.
- * താർ മരുഭൂമിയുടെ ഹൃദയ ഭാഗത്ത് സ്ഥിതിചെയ്യുന്ന രാജസ്ഥാനിലെ നഗരമാണ് ജയ്പൂർ. ഭട്ടി രജപുത്ര രാജാവായിരുന്ന മഹാരാജർ ജയ്പൂർ സിങ് 1156-ലാണ് ഈ നഗരം സ്ഥാപിച്ചത്.
- * ബിക്കാനീർ നഗരം 1488-ൽ സ്ഥാപിച്ചത് രജപുത്ര രാജാവ് റാവു ബിക്ക ആണ്.
- * പ്രതാപ് സിങ് എന്ന രജപുത്ര രാജാവാണ് 1770-ൽ ആൾവാർ നഗരം സ്ഥാപിച്ചത്.
- * ലോഹഗൾ കോട്ട പണികഴിപ്പിച്ചത് സുരജ്ജിത് ആണ്.

പ്രധാന വ്യക്തികൾ

- * ക്വാജാ മൊയിനുദ്ദീൻ ചിസ്റ്റിയുടെ ശവകുടീരം അജ്മീരിലാണ്. സൂഫികളുടെ കബറിടത്തിന് പറയുന്ന പേരാണ് ദർഗ. ചിറ്റോറിലെ സംഗ രാണയുടെ ഭാര്യയായിരുന്നു റാണി കർണാവതി. 1535-ൽ അന്തരിച്ചു.
- * ഹാൽഡിപല്യ യുദ്ധത്തിൽ (1576)അക്ബറെ എതിർത്തു പരാജയപ്പെട്ട രജപുത്രരാജാവാണ് റാണാ പ്രതാപ്. ഇദ്ദേഹത്തിന്റെ കുതിരയാണ് ചേതക്.
- * ഉദ്യപൂർ സ്ഥാപിച്ച ശിശോദിയ രജപുത്ര രാജാവ്-**ഉദ്യസിങ് രണ്ടാമൻ**
- * ജയ്പൂർ നഗരത്തിന്റെ യോജനാനിർമ്മാതാവ്- **വിദ്യാധർ ഭട്ടാചാര്യ**
- * ആംബറിലെ ഭരണാധികാരിയായിരുന്ന രാജാ സവായ് ജയ്പൂർ രണ്ടാമൻ ആണ് 1727-ൽ ജയ്പൂർ നഗരം സ്ഥാപിച്ചത്.
- * ഹിന്ദുസ്ഥാനി സംഗീതജ്ഞനായ വിശ്വമോഹൻ ഭട്ട് ജനിച്ചത് ജയ്പൂരിലാണ് (1952).

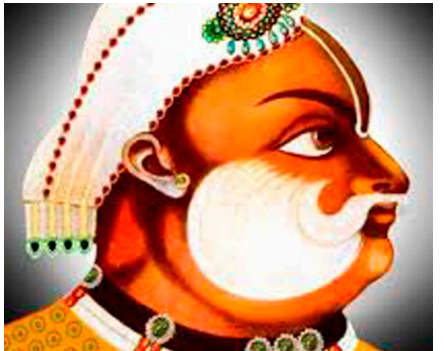

* ജാട്ട് സമുദായത്തിന്റെ പ്ലേറ്റോ എന്നറിയപ്പെട്ടത്- സുരജ്ജിത്. ഇദ്ദേഹം ഭരത്പൂരിലെ ഭരണാധികാരിയായിരുന്നു.

* രാജസ്ഥാനിൽ മുഖ്യമന്ത്രിപദം വഹിച്ച ശേഷം ഇന്ത്യൻ വൈസ് പ്രസിഡന്റായ (2002-2007) വ്യക്തിയാണ് ദൈരോൺ സിങ് ഷെഖാവത്ത്. ഇദ്ദേഹം 2007-ലെ പ്രസിഡന്റ് തിരഞ്ഞെടുപ്പിൽ പ്രതിഭാ പാട്ടിലിനെതിരെ മത്സരിച്ച് പരാജയപ്പെട്ടു. പ്രസിഡന്റ് തിരഞ്ഞെടുപ്പിൽ പരാജയ

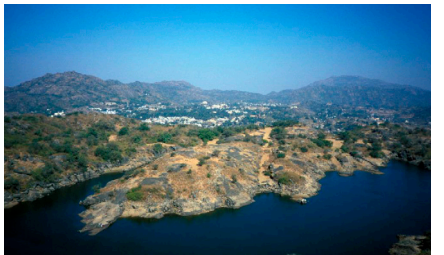

പ്പെട്ട ഏക വൈസ് പ്രസിഡന്റാണ് ഷെഖാവത്ത്. തുടർന്ന് അദ്ദേഹം 2007 ജൂലൈ 21-ന് വൈസ് പ്രസിഡന്റ് സ്ഥാനം രാജിവച്ചു.

പ്രധാന സ്ഥലങ്ങൾ

- * സരിസ്ക ടൈഗർ സാങ്ചറി എവിടെയാണ്- അൽവാർ
- * കേവലദേവ് പക്ഷി സങ്കേതം (Keoladeo

Bird Sanctuary) എവിടെയാണ്- ഭരത്പൂർ (ഭരത്പൂർ പക്ഷി സങ്കേതം എന്നായിരുന്നു ഇതിന്റെ പഴയ പേര്).

- * രാജസ്ഥാനിലെ പ്രസിദ്ധമായ ഒരു സുഖവാസകേന്ദ്രം- **മൗണ്ട് അബു** (ഹൈദരാബാദിലേക്ക് മാറ്റുന്നതിനുമുമ്പ് നാഷണൽ പൊലീസ് അക്കാദമി ഇവിടെയായിരുന്നു)
- * ഡിഡാന തടാകം രാജസ്ഥാനിലാണ്.
- * ജഗത്പീഠ ബ്രഹ്മമന്ദിർ പൂഷ്കറിലാണ്.

പ്രധാന സ്ഥാപനങ്ങൾ

- * സെൻട്രൽ ഇലക്ട്രോണിക് എഞ്ചിനീയറിങ് റിസർച്ച് ഇൻസ്റ്റിറ്റ്യൂട്ട് എവിടെയാണ്- **പിലാനി**
- * സവായ് മാൻസിംഗ് ക്രിക്കറ്റ് സ്റ്റേഡിയം (എസ്എംഎസ്) ജയ്പൂരിലാണ്.
- * നോർത്ത് വെസ്റ്റേൺ റെയിൽവേ സോണിന്റെ ആസ്ഥാനം ജയ്പൂരിലാണ്.
- * നാഷണൽ ഇൻസ്റ്റിറ്റ്യൂട്ട് ഓഫ് അഗ്രികൾച്ചറൽ മാർക്കറ്റിങ്ങ് ജയ്പൂരിലാണ്.
- * ഇന്ത്യൻ ആർമിയുടെ സൗത്ത് വെസ്റ്റേൺ കമാൻഡിന്റെ ആസ്ഥാനം ജയ്പൂരിലാണ്.
- * ഫത്തേസാഗർ തടാകത്തിലാണ് ഉദ്യപൂർ സോളാർ ഒബ്സർവേറ്ററി.
- * ജോധ്പൂർ ആസ്ഥാനമായ രാജസ്ഥാൻ ഹൈക്കോടതിക്ക് ജയ്പൂരിൽ ബഞ്ചുണ്ട്.
- * ബ്രഹ്മകുമാരീസ് വേൾഡ് സ്പിരിച്ചുൽ സർവകലാശാലയുടെ ആസ്ഥാനം മൗണ്ട് അബുവിലാണ്.
- * രാജസ്ഥാൻ അറ്റോമിക് പവർ സ്റ്റേഷൻ റാവത്ത്ഭട്ടയിലാണ്.

കുഴപ്പിക്കുന്ന വസ്തുതകൾ

- * ഇന്ത്യ ഒന്നാമത്തെ അണുവിസ്മോടനം (1974) നടത്തുമ്പോൾ ഇന്ദിരാഗാന്ധിയും രണ്ടാമത്തേത് നടത്തുമ്പോൾ (1998) വാജ്പേയിയുമായിരുന്നു പ്രധാനമന്ത്രിമാർ.
- * ജുനഗൾ എന്ന സ്ഥലം ഗുജറാത്തിലും ജുനഗൾകോട്ട രാജസ്ഥാനിലെ ബിക്കാനിരിലുമാണ്.
- * പഞ്ചായത്ത് രാജ് സംവിധാനം നിലവിൽ വന്ന ആദ്യ ഇന്ത്യൻ സംസ്ഥാനം രാജസ്ഥാനും ആദ്യ തെക്കേ ഇന്ത്യൻ സംസ്ഥാനം ആന്ധ്രപ്രദേശുമാണ് (1959). എന്നാൽ, 73-ാം ഭേദഗതിയിലൂടെ ഭരണഘടനയുടെ പിൻബലം ലഭിച്ചശേഷം പഞ്ചായത്ത് തിരഞ്ഞെടുപ്പ് നടത്തിയ ആദ്യ സംസ്ഥാനം മധ്യപ്രദേശാണ്.
- * 2000-ൽ മധ്യപ്രദേശ് വിഭജിച്ച് ഛത്തീസ്ഗഢ് സംസ്ഥാനം രൂപവത്കരിച്ചപ്പോഴാണ് ഇന്ത്യയിലെ ഏറ്റവും വലിയ സംസ്ഥാനം എന്ന വിശേഷണം രാജസ്ഥാന് സ്വന്തമായത്.
- * പഞ്ചാബ്, ഹരിയാന, രാജസ്ഥാൻ, ഗുജറാത്ത് എന്നീ നാലു സംസ്ഥാനങ്ങളിൽ വ്യാപിച്ചുകിടക്കുന്ന താർ മരുഭൂമിയുടെ 60 ശതമാനത്തോളം രാജസ്ഥാനിലാണ്. താർ മരുഭൂമിയുടെ വിസ്തീർണത്തിൽ 85 ശതമാനം ഇന്ത്യയിലും ബാക്കി പാകിസ്താനിലുമാണ്.

അപൂർവ വസ്തുതകൾ

- * പ്രാചീനകാലത്ത് രാജസ്ഥാൻ പ്രദേശം അറിയപ്പെട്ടിരുന്ന പേര്- **മൽസ്യ**
- * താർ മരുഭൂമി എത്ര സംസ്ഥാനങ്ങളിൽ വ്യാപിച്ചു കിടക്കുന്നു- 4 (ഗുജറാത്ത്, രാജസ്ഥാൻ, പഞ്ചാബ് , ഹരിയാന)
- * കിഷൻഗഢ് പെയിന്റിംഗ് ഏതു സംസ്ഥാനത്താണ് ഉൽഭവിച്ചത്- **രാജസ്ഥാൻ**
- * രാജസ്ഥാനിലെ ഏക ഹിൽസ്റ്റേഷൻ- **മൗണ്ട് അബു**
- * താർമരുമിയെപ്പറ്റി സ്ഥിതിചെയ്യുന്ന നഗരം- **ജയ്പൂർ**
- * ഇന്ത്യയിൽ ബ്രഹ്മാവിന് ക്ഷേത്രമുള്ള ഏക സ്ഥലം- **പൂഷ്കർ**
- * മഹാരാണാ പ്രതാപ് വിമാനത്താവളം

ഉദ്യപൂരിലാണ്.

- * ബ്രിട്ടീഷ് ഭരണകാലത്ത് ആൾവാർ എന്ന നാട്ടുരാജ്യത്തിന്റെ സ്പെല്ലിങ് Alwar എന്നായിരുന്നതുകാരണം പട്ടികകളിൽ അതിന്റെ സ്ഥാനം ഏറ്റവും അവസാനമായിരുന്നു. പേര് കൂടുതൽ മുകളിലേക്ക് കൊണ്ടുവരുന്നതിനായി അവിടുത്തെ രാജാവ് സ്പെല്ലിങ് Alwar എന്നാക്കി മാറ്റുകയുണ്ടായി.
- * സരിസ്ക ടൈഗർ റിസർവ്വിലുള്ളിലാണ് സരിസ്ക കൊട്ടാരം.
- * രാജസ്ഥാനിൽ വിനോദ സഞ്ചാരം പ്രോത്സാഹിപ്പിക്കുന്നതിന് ഇന്ത്യൻ റെയിൽവേയ്ക്കും രാജസ്ഥാൻ ടൂറിസം ഡെവലപ്മെന്റ് കോർപ്പറേഷനും സംയുക്തമായി ആവിഷ്കരിച്ച ആഡംബര ട്രെയിനാണ് പാലസ് ഓൺ വീൽസ് (1982). ന്യൂഡൽഹിയിൽനിന്ന് പുറപ്പെടുന്ന ട്രെയിൻ 7 രാത്രികളും 8 പകലുകളുംകൊണ്ട് ജയ്പൂർ, സവായ് മായോപൂർ, ചിത്തോർഗഢ്,ഉദ്യപൂർ,ജയ്പൂർ,ജോധ്പൂർ, ഭരത്പൂർ, ആഗ്ര എന്നീ സ്ഥലങ്ങൾ പിന്നിട്ട് ന്യൂഡൽഹിയിൽ തിരിച്ചെത്തുന്നു. ട്രെയിന്റെ കോച്ചുകൾക്ക് രജപുത്ര നാട്ടുരാജ്യങ്ങളുടെ പേരാണ് നൽകിയിരിക്കുന്നത്. വിവിധതരം വിഭവങ്ങൾ ലഭ്യമാകുന്ന മഹാരാജ, മഹാരാണി എന്നീ പേരുകളിലുള്ള രണ്ട് റെസ്റ്റോറന്റുകളും ട്രെയിനിലുണ്ട്.
- * അവശിഷ്ട പർവതങ്ങൾതക്കുദാഹരണമാണ് ആരവല്ലി മലനിരകൾ.
- * ഒൻപത് ഗ്രഹങ്ങൾക്ക് വേണ്ടി ക്ഷേത്രമുള്ള സ്ഥലമാണ് കിഷൻഗഢ്.

ചരിത്രപഥം

- * ചിറ്റോർഗഢിൽ പന്ത്രണ്ടാം ശതകത്തിൽ നിർമ്മിച്ചതാണ് കീർത്തി സ്തംഭം. ജീജഭാഗർവ്വല എന്ന ജൈനവ്യാപാരിയാണ് 22 മീറ്റർ ഉയരമുള്ള ഗോപുരം റാവൽ കുമാർ സിങ്ങിന്റെ കാലത്ത് പണികഴിപ്പിച്ചത്. ജൈനമതത്തിന്റെ മഹാരത്നം വിളിച്ചുപറയുന്ന ഗോപുരം നിർമ്മിച്ചത്.
- * ശത്രുവിന്റെ പിടിയിലകപ്പെടാതിരിക്കാൻ രജപുത്ര വനിതകൾ തീയിൽച്ചാടി ആത്മാഹുതി ചെയ്യുന്ന സമ്പ്രദായമാണ് ജോഹർ. അലാവുദ്ദീൻ ഖിൽജി പിടികൂടാതിരിക്കാൻ, ചിറ്റോറിലെ രാജാവായിരുന്ന രത്തൻ സിങ്ങിന്റെ റാണിയായിരുന്ന പത്മിനി ഇപ്രകാരം ജീവത്യാഗം ചെയ്യുകയുണ്ടായി (1303). മാലിക് മുഹമ്മദ് ജയ്സി രചിച്ച പത്മവത് എന്ന കൃതിയിലൂടെ ഇതിവൃത്തം റാണി പദ്മിനിയുടെ ജീവിതമാണ്.
- * ചിത്തോർഗഢ് കോട്ടയിലെ വിജയസ്തംഭം നിർമ്മിച്ചത് മേവാറിലെ കുംഭ റാണയാണ്. മഹമ്മൂദ് ഖിൽജിയുടെ നേതൃത്വത്തിലുള്ള, മൾവയുടെയും ഗുജറാത്തിന്റെയും സംയുക്ത സൈന്യത്തെ പരാജയപ്പെടുത്തിയതിന്റെ സ്മരണയ്ക്കാണ് വിഷ്ണുവിന് സമർപ്പിച്ചിരിക്കുന്ന ഈ സ്തംഭം 1448-ൽ നിർമ്മിച്ചത്. 37.19 മീറ്ററാണ് ഉയരം.
- * 1878-ൽ വെയ്ൽസ് രാജകുമാരന്റെ സന്ദർശനവേളയിലാണ് ജയ്പൂർ നഗരത്തിൽ പിക്നിറമുള്ള പെയിന്റിംഗ് (ബ്രിട്ടീഷ് കിരീടാവകാശിയുടെ സ്ഥാനപ്പേരാണ് പ്രിൻസ് ഓഫ് വെയ്ൽസ്). അന്നു മുതലാണ് ജയ്പൂരിന് പിക് സിറ്റി എന്ന അപരനാമം സ്വന്തമായത്.
- * 1948-ലെ കോൺഗ്രസ് സമ്മേളനം നടന്നത് ജയ്പൂരിലാണ്. കോൺഗ്രസിന്റെ 55മത്തെ ആ സമ്മേളനത്തിൽ പട്ടാഭി സീതാ രാമയ്യയായിരുന്നു അധ്യക്ഷൻ. 70-ാം സമ്മേളനം 1966-ൽ ജയ്പൂരിൽ നടന്നപ്പോൾ കെ.കാമരാജായിരുന്നു അധ്യക്ഷൻ.
- * 1956-ൽ രാജസ്ഥാനോട് കൂട്ടിച്ചേർത്ത സ്റ്റേറ്റാണ് അജ്മീർ. മറാത്തരിൽനിന്ന് ബ്രിട്ടീഷുകാർ വാങ്ങിയ ഈ പ്രദേശം 1947 വരെ അജ്മീർ-മെർവാറ എന്ന പേരിൽ ബ്രിട്ടീഷുകാരുടെ നേരിട്ടുള്ള നിയന്ത്രണത്തിലായിരുന്നു. ●



ലോകജാലകം

ഇസ്ലാമിം

* പതിനാറാം നൂറ്റാണ്ടുമുതൽ പോർച്ചുഗീസ് നിയന്ത്രണത്തിലായിരുന്ന ഇസ്ലാമിം തിമോറിന് 1975-ൽ പോർച്ചുഗൽ പിൻവാങ്ങിയെങ്കിലും രാജ്യം തുടർന്ന് ഇന്തോനേഷ്യൻ അധിനിവേശത്തിൽ കീഴി



ലായി. ഇന്തോനേഷ്യ ഇവിടം തങ്ങളുടെ 27-മത്തെ പ്രവിശ്യയാക്കി. 1999-ൽ ഐക്യരാഷ്ട്രസഭയുടെ ഇടപെടലിനെത്തുടർന്ന് ഇന്തോനേഷ്യ പിൻവാങ്ങി. 2002 മെയ് 20-ന് സ്വതന്ത്ര ഇസ്ലാമിം തിമോർ നിലവിൽവന്നു. സനാത ഗുസ്മാവോ ആയിരുന്നു ആദ്യ പ്രസിഡന്റ്.

ഡമോക്രാറ്റിക് റിപ്പബ്ലിക് ഓഫ് തിമോർ-ലെസ്റ്റെ എന്നാണ് ഔദ്യോഗിക നാമം.

* ഇരുപത്തിയൊന്നാം നൂറ്റാണ്ടിൽ പിറവി കൊണ്ട ആദ്യ രാജ്യമാണ് ഇസ്ലാമിം തിമോർ. തലസ്ഥാനം ദിലി.

പ്രസിഡന്റാണ് രാഷ്ട്രത്തലവൻ. സർക്കാരിനെ പ്രധാനമന്ത്രി നയിക്കുന്നു.

* പോർച്ചുഗീസുഭാഷ സംസാരിക്കപ്പെടുന്ന ഏക ഏഷ്യൻ രാജ്യമാണിത്. നാഷണൽ പാർലമെന്റാണ് നിയമനിർമ്മാണസഭ.

* ഏഷ്യയിൽ കത്തോലിക്കർക്കു ഭൂരിപക്ഷ രാജ്യങ്ങളാണ് ഫിലിപ്പൈൻസും ഇസ്ലാമിം തിമോറും.

2002 സെപ്തംബറിലാണ് കിഴക്കൻ തിമോറിന് ഐക്യരാഷ്ട്രസഭയിൽ അംഗത്വം ലഭിച്ചത്. 2007 മുതൽ ആസിയനിലും അംഗത്വമുണ്ട്.

ലാവോസ്

* തെക്കുകിഴക്കൻ ഏഷ്യയിലെ ഏക കരബന്ധിത രാജ്യമാണിത്.

* ആയിരം ആനകളുടെ നാട് എന്നറിയപ്പെടുന്നത് ലാവോസാണ്.

* ലോകത്തേറ്റവും കൂടുതൽ ബോംബിംഗിന് വിധേയമായിട്ടുള്ള രാജ്യമാണ് ലാവോസ്.

* ലാവോസിന്റെ തലസ്ഥാനമായ വിയന്റേൻ സ്ഥിതിചെയ്യുന്നത് മെക്കോങ് നദിയുടെ തീരത്താണ്. ഇത് തെക്കുകിഴക്കന് ഏഷ്യയിലെ ഏറ്റവും നീളം കൂടിയ നദിയാണ്.



* സിറ്റി ഓഫ് സാൻഡൽവുഡ് എന്നറിയപ്പെടുന്നത് വിയന്റേൻ ആണ്.

* മെക്കോങ് നദിയിലെ ഖോൺ വെള്ളച്ചാട്ടം ലോകത്തിലെ ഏറ്റവും വീതി കൂടിയ വെള്ളച്ചാട്ടമാണ്.

* ഏകകക്ഷി സോഷ്യലിസ്റ്റ് റിപ്പബ്ലിക്കായ ലാവോസിന്റെ നിയമനിർമ്മാണസഭയുടെ പേര് നാഷണൽ അസംബ്ലി എന്നാണ്.

* ഫ്രാൻസിസ്തിനാണ് ലാവോസ് സ്വാതന്ത്ര്യം നേടിയത് (1953).

* കിപ് ആണ് ലാവോസിന്റെ നാണയം. ലാവോ ആണ് മുഖ്യഭാഷ.

* മ്യൂൻമർ, ലാവോസ്, തായ്ലൻഡ് എന്നീ രാജ്യങ്ങൾ ഗോൾഡൻ ട്രയാംഗിൾ എന്നറിയപ്പെടുന്നു. ലോകത്ത് ഏറ്റവും കൂടുതൽ ഹെറോയിൻ ഉൽപാദിപ്പിക്കപ്പെടുന്ന പ്രദേശം എന്ന വിശേഷണം 21-ാം നൂറ്റാണ്ടിന്റെ ആരംഭത്തിൽ, അഫ്ഗാനിസ്ഥാൻ ഈ രംഗത്ത് മുന്നേറ്റംവരെ ഈ പ്രദേശത്തിന് സ്വന്തമായിരുന്നു.

ഹംഗറി

* മധ്യയൂറോപ്പിൽ കാർപ്പാത്തിയൻ തടത്തിൽ സ്ഥിതിചെയ്യുന്ന ഒരു കരബന്ധ രാജ്യമാണ് ഹംഗറി.

* ഹംഗറിയുടെ തലസ്ഥാനമായ ബുഡാപെസ്റ്റ് ഇരട്ടനഗരം എന്നറിയപ്പെടുന്നു. രാജ്യത്തെ ഏറ്റവും വലിയ നഗരമാണിത്. ഡാനൂബിയന്റെ തീരത്താണ് ബുഡാപെസ്റ്റ്.

* ഹംഗേറിയനാണ് ഔദ്യോഗിക ഭാഷ. യു



റോപ്പിൽ ഏറ്റവും കൂടുതൽ സംസാരിക്കപ്പെടുന്ന ഇന്തോ-യൂറോപ്യനിതര ഭാഷയാണിത്.

* പാർലമെന്റി റിപ്പബ്ലിക്കായ ഹംഗറിയിലെ നിയമനിർമ്മാണസഭ നാഷണൽ അസംബ്ലിയാണ്. നാണയം ഫോറിന്റ്.

* ഹംഗറിയിലെ തദ്ദേശീയരായ ജനവിഭാഗമാണ് മാജ്യാറുകൾ. ഹംഗറിയുടെ സ്റ്റാമ്പിലാണ് ഒമെഗ്രയ്ക്ക് ജീമെ എന്നു കാണുന്നത്.

* റോമൻ അധിനിവേശത്തിനുശേഷം എട്ടാം നൂറ്റാണ്ടിൽ കിഴക്കുനിന്ന് കൂടിയേറിയ മാജ്യാറുകൾ ഒരു സൗലഭിത സമൂഹമായി വളർന്നു. പത്താം നൂറ്റാണ്ടിൽ ഒരു രാജവംശം സ്ഥാപിതമായി. സ്റ്റീഫൻ ഒന്നാമനാണ് ഹംഗറിയുടെ ആദ്യ രാജാവ്.

* പന്ത്രണ്ടാം നൂറ്റാണ്ടായപ്പോഴേക്കും ഹംഗറി പശ്ചിമ യൂറോപ്പിലെ നിർണായക ശക്തിയായി മാറി. പതിനാറാം നൂറ്റാണ്ടു മുതൽ ഓട്ടോമാൻ ഓട്ടോമാൻ അധിനിവേശം. 1867-ൽ ഓസ്ട്രോ-ഹംഗേറിയൻ സാമ്രാജ്യം സ്ഥാപിതമായി.

* ഒന്നാം ലോക മഹായുദ്ധത്തിൽ തോറ്റു. അതോടെ ഭൂപ്രദേശത്തിന്റെ പകുതിയിലധികം നഷ്ടമായി. 1918-ൽ റിപ്പബ്ലിക്. തുടർന്ന് കമ്മ്യൂണിസ്റ്റ്-സോഷ്യലിസ്റ്റ് ഭരണം. രണ്ടാം ലോകമഹായുദ്ധക്കാലത്ത് അച്ചുതണ്ട് ശക്തികൾക്കൊപ്പം നിലകൊണ്ടു. ഇതിലും പരാജയപ്പെട്ടു. തുടർന്ന് റഷ്യൻ വിധേയത്വത്തിലുള്ള കമ്മ്യൂണിസ്റ്റ് ഭരണം. 1989 ഒക്ടോബർ 23-ന് ജനാധിപത്യ റിപ്പബ്ലിക് ആയി.

* ജോസഫ് പുലിറ്റ്സർ ജനിച്ചത് ഹംഗറിയിലാണ്. അമേരിക്കയിലെ കൊളംബിയൻ സർവകലാശാല നൽകുന്ന പുലിറ്റ്സർ സമ്മാനം പത്രപ്രവർത്തനരംഗത്തെ ഓസർ എന്നറിയപ്പെടുന്നു.

കൊസോവോ



* തെക്കുകിഴക്കൻ യൂറോപ്പിൽ ബാൾക്കൻ ഉപദ്വീപിൽ സ്ഥിതിചെയ്യുന്ന രാജ്യമാണ് കൊസോവോ.

* രാജ്യത്തെ ഏറ്റവും വലിയ നഗരമായ പ്രിസ്റ്റിനയാണ് കൊസോവോയുടെ തലസ്ഥാനം.

* സെർബിയയിൽനിന്ന് 1999-ൽ സ്വാതന്ത്ര്യം പ്രഖ്യാപിച്ചു കൊസോവോ 2008-ൽ റിപ്പബ്ലിക്കായി.

* കൊസോവോയുടെ ആദ്യത്തെ പ്രസിഡന്റായ ഇബ്രാഹിം റുഗോവയാണ് ബാൾക്കൻ ഗാന്ധി എന്നറിയപ്പെടുന്നത്. പാർലമെന്റി റിപ്പബ്ലിക്കായ കൊസോവോയുടെ നാണയം യൂറോ ആണ്.

* ദേശീയ പതാകയിൽ ഭൂപടം ആലേഖനം ചെയ്തിട്ടുള്ള രണ്ടു രാജ്യങ്ങളിലൊന്നാണ് കൊസോവോ (മറ്റേത് സൈപ്രസ്).

* ഒരു രാജ്യത്തിന്റെ രാഷ്ട്രതലവനായി തിരഞ്ഞെടുക്കപ്പെടുന്ന ലോകത്തിലെ ഏറ്റവും പ്രായം കുറഞ്ഞ വ്യക്തി എന്ന വിശേഷണം സ്വന്തമാക്കിയ നേതാവാണ് 2011-ൽ കൊസോവോ പ്രസിഡന്റായ ആറ്റിഫ്റ്റ് ജഹ്ജഗ.

സ്വീഡൻ

* വടക്കൻ യൂറോപ്പിലെ ഒരു സ്കാൻഡിനേവിയൻ രാജ്യമാണ് സ്വീഡൻ. സ്കാൻഡിനേവിയൻ രാജ്യങ്ങളിൽ ഏറ്റവും വലുതാണ് സ്വീഡൻ.

* വിസ്തീർണത്തിൽ യൂറോപ്പിൽ മൂന്നാം സ്ഥാനമുള്ള സ്വീഡൻ ഭരണഘടനാധിഷ്ഠിത രാജവാഴ്ച നിലനിൽക്കുന്ന പാർലമെന്റി രാഷ്ട്രമാണ്.

* പതിനേഴാം നൂറ്റാണ്ടുമുതൽ പത്തൊൻപതാം നൂറ്റാണ്ടുവരെ ഫിൻലൻഡ് ഭരിച്ചിരുന്ന രാജ്യമാണ് സ്വീഡൻ.

* യൂറോപ്പിന്റെ അറക്കമിൽ എന്ന അപരനാമം സ്വീഡനുണ്ട്. സ്റ്റാമ്പുകളിൽ 'Sverige' എന്ന പേരുപയോഗിക്കുന്ന രാജ്യമാണിത്.

* സ്വീഡിഷ് ആണ് ഔദ്യോഗിക ഭാഷ. പ്രധാനമന്ത്രി ക്രിസ്തുമാതം. സ്വീഡിഷ് ക്രോണാണ് നാണയം.

* സ്റ്റോക്ക്ഹോം ആണ് സ്വീഡന്റെ തലസ്ഥാനം. സ്കാൻഡിനേവിയയിലെ ഏറ്റവും ജനസംഖ്യകൂടിയ നഗരമാണിത്. റിക്സ്ഡാഗ് ആണ് നിയമനിർമ്മാണസഭ.

* നൊബേൽ സമ്മാനം ഏർപ്പെടുത്തിയത് സ്വീഡൻകാരനായ ആൽഫ്രഡ് നൊബേൽ ആണ്.

* സമാധാനം ഒഴികെയുള്ള വിഷയങ്ങളിൽ നൊബേൽ പുരസ്കാരം ജേതാക്കൾക്ക് സമർപ്പിക്കുന്നത് ഈ നഗരത്തിൽവെച്ചാണ്. സ്വീഡിഷ് രാജാവാണ് നൊബേൽ സമ്മാനം ജേതാക്കൾക്ക് സമർപ്പിക്കുന്നത്.

* ഉത്തര വെനീസ് എന്നറിയപ്പെടുന്ന സ്റ്റോക്ക്ഹോമിന് സമുദ്രത്തിലെ സുന്ദരി എന്ന അപരനാമവും സ്വന്തമാണ്.

* നൊബേൽ സമ്മാനം ഏർപ്പെടുത്തിയ രാജ്യം സ്വീഡനാണ്. നൊബേൽ അക്കാദമിയും സ്വീഡനിലാണ്.

* സാമ്പത്തികശാസ്ത്രത്തിനുള്ള അവാർഡ് 1968ൽ ഏർപ്പെടുത്തിയത് സ്വീഡനിലെ റിക്സ് ബാങ്ക് ആണ്.

* യൂറോപ്പിന്റെ സാമിൽ എന്നറിയപ്പെടുന്ന രാജ്യമാണ് സ്വീഡൻ.

* സ്വീഡനാണ് വിവരാവകാശനിയമത്തിന്റെ പ്രാഥമികരൂപം നിലവിൽവന്ന ആദ്യ രാജ്യം.

* ഓംബുഡ്സ്മാൻ സംവിധാനം ആദ്യമായി ഏർപ്പെടുത്തിയ രാജ്യം സ്വീഡനാണ്.

* യൂറോപ്പിൽ പേപ്പർ കറൻസി നിലവിൽ



വന്ന ആദ്യ രാജ്യം (1661) സ്വീഡനാണ്. പത്രസാതന്ത്ര്യത്തിനുവേണ്ടി നിയമനിർമ്മാണം നടത്തിയ ആദ്യ രാജ്യം സ്വീഡനാണ്.

* 1982-ൽ വെടിയേറ്റുമരിച്ച ഒലോഫ് പാമെ സ്വീഡന്റെ പ്രധാനമന്ത്രിയായിരുന്നു.

* വോൾവോ എന്ന വാഹനനിർമ്മാണ കമ്പനി സ്വീഡനിലെതാണ്.

* എറിക്സൺ എന്ന കമ്മ്യൂണിക്കേഷൻ സർവീസസ് കമ്പനിയുടെ ആസ്ഥാനം സ്റ്റോക്ക്ഹോമിലാണ്.

* ആദ്യത്തെ ലോക സുന്ദരിപ്പട്ടം നേടിയ ഹിക്കി ഹാക്കൻസൺ സ്വീഡൻ സ്വദേശിയായിരുന്നു.

* വിശ്രുത ചലച്ചിത്രകാരനായ ഇങ്മർ ബർഗ്മാൻ ജനിച്ച രാജ്യമാണ് സ്വീഡൻ.

* ലോകത്തിലെ ആദ്യത്തെ ഫോസിൽ ഇസന വിമുക്ത രാജ്യമാണ് സ്വീഡൻ.

പാലക്കാട്

ജില്ലകളിലൂടെ

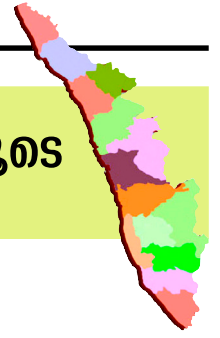

കേരളത്തിലെ ഏറ്റവും വലിയ ജില്ലയാണ് പാലക്കാട്. കേരളചരിത്രത്തിലും സംസ്കാരത്തിലും രാഷ്ട്രീയത്തിലും സ്വാധീനം ചെലുത്തിയ നിരവധി വ്യക്തികളെ സംഭാവന ചെയ്തിട്ടുള്ള പാലക്കാട് ജില്ലയിലാണ് പ്രകൃതി രമണീയമായ സൈലന്റ് വാലിയും നെല്ലായാമ്പതിയും പറമ്പിക്കുളവും. കൽപ്പാത്തിയെക്കുറിച്ചും ലക്കിടിയെപ്പറ്റിയും നമുക്ക് ഒരിക്കൽകൂടി ഓർക്കാം. കുന്തിപ്പുഴയും ശോകനാശിനിയും ഒഴുകുന്ന നാട്ടിലൂടെ സഞ്ചരിക്കാം.

പ്രത്യേകതകൾ

- * വിസ്തീർണ്ണത്തിൽ ഒന്നാം സ്ഥാനമുള്ള ജില്ല
- * ഏറ്റവും ചുട്ടു കൂടുതലനുഭവപ്പെടുന്ന ജില്ല
- * ഏറ്റവും കൂടുതൽ നെല്ലുൽപാദിപ്പിക്കുന്ന ജില്ല
- * ഏറ്റവും വ്യവസായവൽക്കരിക്കപ്പെട്ട രണ്ടാമത്തെ ജില്ല
- * പട്ടികജാതിക്കാർ എണ്ണത്തിൽ ഏറ്റവും കൂടുതലുള്ള ജില്ല
- * കേരളത്തിൽ പരുത്തി ഉൽപാദിപ്പിക്കുന്ന ജില്ല
- * ഏറ്റവും കൂടുതൽ റവന്യൂ വില്ലേജുകൾ ഉള്ള ജില്ല
- * പട്ടികജാതിനിരക്ക് ഏറ്റവും കൂടുതലുള്ള ജില്ല

ആദ്യത്തെത്

- * 1921-ൽ ആദ്യത്തെ അഖില കേരള കോൺഗ്രസ് സമ്മേളനത്തിനു വേദിയായത്- **ഒറ്റപ്പാലം** (സമ്മേളനത്തിൽ അധ്യക്ഷത വഹിച്ചത്- ടി.പ്രകാശം)
- * കാറ്റിൽ നിന്നും വൈദ്യുതി ഉൽപാദിപ്പിക്കുന്ന പദ്ധതി കേരളത്തിലെവിടെയാണ് ആദ്യമായി സ്ഥാപിച്ചത് - **കഞ്ചിക്കോട്**
- * പൂർണ്ണമായി വൈദ്യുതീകരിച്ച കേരളത്തിലെ ആദ്യത്തെ പഞ്ചായത്ത്- **കണ്ണാടി**
- * കേരളത്തിലെ ആദ്യത്തെ കാമ്പ്യൂട്ടർവൽ കൃത താലൂക്കോഫീസ്- **ഒറ്റപ്പാലം**
- * കേരളത്തിലെ ആദ്യത്തെ വിവര സാങ്കേതിക വിദ്യാ ജില്ല- **പാലക്കാട്**
- * പൂർണ്ണമായും സൗരോർജ്ജത്തിൽ പ്രവർത്തിക്കുന്ന കേരളത്തിലെ ആദ്യത്തെ ഗ്രാമപഞ്ചായത്ത് - **പെരുമാട്ടി**
- * എൽ.ഇ.ഡി. ഗ്രാമം പദ്ധതിക്കായി തിരഞ്ഞെടുക്കപ്പെട്ട പഞ്ചായത്താണ് പാലക്കാട് ജില്ലയിലെ പെരിങ്ങോട്ടുകുരിശ്ശി.
- * ഹരിശ്രീ ഗണപതയെ നമ: എന്നെഴുതി എഴുത്തിനിറുത്തുന്ന രീതി എഴുത്തച്ഛൻ



ആദ്യമായി ആരംഭിച്ചത് ശോകനാശിനിപ്പുഴയുടെ തീരത്തുള്ള ചിറ്റൂർമാത്തിൽവച്ചാണ്.

- * ഇന്ത്യയിലെ ആദ്യത്തെ ഡിഫൻസ് പാർക്ക് സ്ഥാപിക്കുന്നതിന് തിരഞ്ഞെടുത്ത സ്ഥലമാണ് ഒറ്റപ്പാലം.
- * സർക്കാർ ആഭിമുഖ്യത്തിൽ ഇതര സംസ്ഥാന തൊഴിലാളികളുടെ ലേബർ ക്യാമ്പ് ആരംഭിക്കുന്നത് അകത്തേത്തറയിലാണ്.
- * കേരളത്തിലെ ആദ്യത്തെ ഐ.ഐ.ടി. (ഇന്ത്യൻ ഇൻസ്റ്റിറ്റ്യൂട്ട് ഓഫ് ടെക്നോളജി) സ്ഥാപിക്കുന്നത് പാലക്കാട്ടാണ്.
- * ദക്ഷിണേന്ത്യയിലെ ആദ്യത്തെ അണുവിമുക്ത ഐസ് ക്രീം ഫാക്ടറി പ്രവർത്തനമാരംഭിച്ചത് പാലക്കാട്ടാണ്.

- * ഐക്യരാഷ്ട്രസഭ സെക്രട്ടറി ജനറൽ സ്ഥാനത്തേക്ക് മത്സരിച്ച ആദ്യത്തെ ഇന്ത്യക്കാരനാണ് ശശി തരൂർ.
- * അട്ടപ്പാടി പുതൂർ പഞ്ചായത്തിലെ ചാളയൂരിലാണ് കേരളത്തിലെ ആദ്യ മേൽക്കൂര സൗരോർജ്ജ നിലയം (2015).
- * ജനകീയ പങ്കാളിത്തത്തോടെ കേരളത്തിലാരംഭിച്ച ആദ്യത്തെ മിനി ജലവൈദ്യുത പദ്ധതിയാണ് തൂതപ്പുഴയിൽ നിർമ്മിച്ച മീൻവല്ലം പദ്ധതി.
- * കേരളത്തിലെ ആദ്യത്തെ ഹെറിറ്റേജ് വില്ലേജായി 2008-ൽ പ്രഖ്യാപിക്കപ്പെട്ടത് കൽപ്പാത്തി അഗ്രഹാരമാണ്.
- * ഇംപീരിയൽ സിവിൽ സർവീസിൽ അഗമയ ആദ്യ മലയാളി കെ.പി.എസ്.മേനോൻ (സിനിയർ) ആണ് (1922).
- * മയിലുകൾക്ക് വേണ്ടിയുള്ള കേരളത്തിലെ ആദ്യത്തെ പരിരക്ഷണ കേന്ദ്രമാണ് ചുലന്നൂർ.
- * സാമ്പത്തിക സാക്ഷരത നേടിയ കേരളത്തിലെ ആദ്യ ഗ്രാമപഞ്ചായത്താണ് മങ്കര.
- * ഇന്ത്യയുടെ ബാഹ്യ ചാരസംഘടനയായ റിസർച്ച് ആൻഡ് അനാലിസിസ് വിജിന്റെ തലവനായ ആദ്യ മലയാളിയാണ് കെ.ശങ്കരൻ നായർ (1977). റോയുടെ രണ്ടാമത്തെ മേധാവിയാണ് അദ്ദേഹം.

സുപ്പർലേറ്റീവുകൾ

- * കേരളത്തിലെ ഏറ്റവും വലിയ അണക്കെട്ട്- **മലമ്പുഴ**
- * കേരളത്തിലെ റെയിൽവേ ജംഗ്ഷനുകളിൽ ഏറ്റവും വലുത്- **ഷൊർണൂർ**
- * കേരളത്തിലെ ഏറ്റവും വലിയ മഴക്കാട്- **സൈലന്റ് വാലി**
- * ഏറ്റവും കൂടുതൽ കരിമ്പ് ഉൽപാദിപ്പിക്കുന്ന ജില്ല
- * ഏറ്റവും കൂടുതൽ കാട്ടുപോത്തുകൾ കാണപ്പെടുന്ന കേരളത്തിലെ വന്യജീവി സങ്കേതം- **പറമ്പിക്കുളം**
- * കേരളത്തിൽ സഹ്യനു കുറുകെയുള്ള ഏറ്റവും വലിയ ചുരം- **പാലക്കാട് ചുരം**
- * പശ്ചിമഘട്ടത്തിലെ ഏറ്റവും വലിയ ചുരം പാലക്കാട് ചുരമാണ്.
- * കേരളത്തിൽ ഏറ്റവും കൂടുതൽ ഭൂമി കാർഷികാവശ്യത്തിന് ഉപയോഗിക്കുന്ന ജില്ല പാലക്കാടാണ്.

അപരനാമങ്ങൾ

- * കേരളത്തിലെ വൃന്ദാവനം എന്നറിയപ്പെടുന്നത്- **മലമ്പുഴ ഉദ്യാനം**
- * പാവങ്ങളുടെ ഊട്ടി- **നെല്ലിയാമ്പതി**

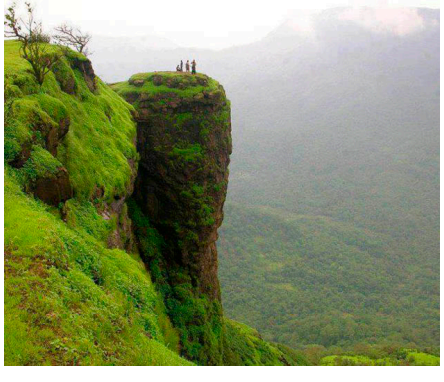

- * മഹാഭാരതത്തിൽ സൈരന്ധ്രീവനം എന്ന പേരിൽ പരാമർശിക്കപ്പെടുന്നത്- **സൈലന്റ് വാലി**
- * കേരളത്തിലെ റെയിൽവേ സിറ്റി എന്നറിയപ്പെടുന്നത്- **ഷൊർണൂർ**
- * പാലക്കാടൻ കുന്തിപ്പുഴയുടെ റാണി എന്നറിയപ്പെടുന്നത്- **നെല്ലിയാമ്പതി**
- * പഴയകാലത്ത് നാലുദേശം എന്നറിയപ്പെട്ടിരുന്ന സ്ഥലമാണ് ചിറ്റൂർ.
- * അർദ്ധ ബനാറസ് എന്നറിയപ്പെടുന്നത് കൽപ്പാത്തി ക്ഷേത്രമാണ്.
- * മെട്രോമാൻ എന്നറിയപ്പെടുന്ന ഇ.ശ്രീധരനാണ് കൊങ്കൺ റെയിൽവേയുടെയും ഡെൽഹി മെട്രോയുടെയും നിർമ്മാണത്തിന് നേതൃത്വം നൽകിയത്.
- * തരൂർ സ്വരൂപം എന്നറിയപ്പെട്ടിരുന്ന നാട്ടുരാജ്യം പാലക്കാടാണ്.
- * കേരളത്തിലേക്കുള്ള കവാടം എന്ന് വിശേഷിപ്പിക്കുന്നത് പാലക്കാട് ചുരമാണ്.

പ്രധാനപ്പെട്ട വസ്തുതകൾ

- * കേരളത്തിലെ ഏറ്റവും പഴക്കമുള്ള ശിവക്ഷേത്രങ്ങളിലൊന്നായ കൽപ്പാത്തി വിശ്വനാഥക്ഷേത്രം ഏതു ജില്ലയിലാണ്- **പാലക്കാട്**



കൽപ്പാത്തി ക്ഷേത്രത്തിലെ പ്രശസ്തമായ ആഘോഷമാണ് രഥോൽസവം

- * കേരളത്തിലെ രണ്ടാമത്തെ ദേശീയോദ്യാനം- **സൈലന്റ് വാലി**

പ്രധാന വ്യക്തികൾ

- * പാലക്കാട് കോട്ട നിർമ്മിച്ചത്-**ഹൈദരാലി ഇപ്പോൾ പാലക്കാട് കോട്ട ആർക്കിയോളജിക്കൽ സർവ്വേ ഓഫ് ഇന്ത്യയുടെ കീഴിലാണ്.**
- * ഹൈദരാലിയെ കേരളം ആക്രമിക്കാൻ ക്ഷണിച്ചത്- **പാലക്കാട് കോമി അച്ചൻ**
- * പാലക്കാട് മണി അയ്യർ ഏത് സംഗീതോപകരണവുമായി ബന്ധപ്പെട്ടിരിക്കുന്നു- **മൃദംഗം**
- * എം.ടി. വാസുദേവൻ നായർ ജനിച്ച സ്ഥലം- **കൂടല്ലൂർ** (മാത്തിൽ തെക്കേപ്പാട്ട് വാസുദേവൻ നായർ എന്നാണ് മുഴുവൻ പേര്)
- * മലപ്പുറം ജില്ലയിലാണ് ജനിച്ചതെങ്കിലും പാലക്കാട് ജില്ലയിലെ ചിറ്റൂരിൽ ജീവിതത്തിന്റെ അവസാനകാലം കഴിച്ചുകൂട്ടിയ കവി- **എഴുത്തച്ഛൻ**
- * യു.എൻ. അണ്ടർ സെക്രട്ടറി ജനറലായ മലയാളി- **ശശി തരൂർ**
- * കേരള ശാസ്ത്രസാഹിത്യ പരിഷത്തിന്റെ സ്ഥാപകരിലൊരാളും പബ്ലിക് സർവീസ് കമ്മീഷൻ അംഗവുമായിരുന്ന പി.ടി.ഭാസ്കരപ്പണിക്കർ (1922-1997) ജനിച്ചത് പാ

ലക്കാട് ജില്ലയിൽ അടയ്ക്കാപുത്തൂരിലാണ്.

- * ഇന്ത്യൻ നാഷണൽ കോൺഗ്രസ് അധ്യക്ഷനായ ഏക മലയാളിയായ സി.ശങ്കരൻ നായരുടെ സ്വദേശം മങ്കരയാണ്.

പ്രധാന സ്ഥലങ്ങൾ

- * കുഞ്ചൻ നമ്പ്യാർ ജനിച്ച സ്ഥലം- **ലക്കിടി** (പിന്നീട് നമ്പ്യാർ അമ്പലപ്പുഴയിലും തിരുവനന്തപുരത്തും താമസിച്ചു. സംസ്കൃത കവിയായ രാമ പാണിവാദനും കുഞ്ചൻ നമ്പ്യാരും ഒരാളാണെന്ന് ചില പണ്ഡിതർ അഭിപ്രായപ്പെടുന്നു)
- * കുഞ്ചൻ നമ്പ്യാർ സ്മാരകം സ്ഥിതി ചെയ്യുന്നത്- **കിള്ളിക്കുറിശ്ശി മാംഗലം**
- * ഓറഞ്ചുതോട്ടങ്ങൾക്കു പ്രസിദ്ധമായ സ്ഥലം- **നെല്ലിയാമ്പതി**
- * കേരളത്തിൽ കറുത്ത മണ്ണ് കാണപ്പെടുന്ന പ്രധാന പ്രദേശം- **ചിറ്റൂർ** (പരുത്തികൃഷിക്ക് അനുയോജ്യം)
- * പാലക്കാട് ജില്ലയിൽ റെയിൽ കോച്ച് ഫാക്ടറി സ്ഥാപിക്കാൻ ഉദ്ദേശിക്കുന്ന സ്ഥലം- **കഞ്ചിക്കോട്**
- * ജൈനിമേട് എന്ന കുന്നിന് ഏത് ജില്ലയിലാണ്- **പാലക്കാട്**
- * മാനവകൃഷിക്ക് പ്രസിദ്ധമായ പാലക്കാടൻ ഗ്രാമമാണ് മുതലമട.
- * കർണാടക സംഗീതത്തിലെ അതികായനായിരുന്ന ചെമ്പൈ വൈദ്യനാഥ ഭാഗവതരുടെ സ്വദേശമാണ് കോട്ടായി.
- * പറമ്പിക്കുളം വന്യജീവി സങ്കേതത്തിന്റെ ആസ്ഥാനമാണ് തുണക്കടവ്.
- * കാട്ടുപോത്തുകൾക്ക് പ്രസിദ്ധമായ വന്യജീവി സങ്കേതമാണ് പറമ്പിക്കുളം.
- * ഏറ്റവും പഴക്കംകൂടിയ തേക്കുമരമായ കന്നിമരം പറമ്പിക്കുളം സങ്കേതത്തിലാണ്.

പ്രധാന സംഭവങ്ങൾ

- * പാലക്കാട്ട് തിയോസഫിക്കൽ സൊസൈറ്റിയുടെ ശാഖ ആരംഭിച്ച വർഷമാണ് 1882.
- * പറമ്പിക്കുളം വന്യജീവി സങ്കേതം സ്ഥാപിതമായ വർഷം- **1973**
- * സൈലന്റ് വാലി ദേശീയോദ്യാനമായി പ്രഖ്യാപിക്കപ്പെട്ട വർഷം- **1984** (കേരളത്തിലെ രണ്ടാമത്തെ ദേശീയോദ്യാനമായ ഇത് നിലവിൽ വന്നപ്പോൾ രാജീവ് ഗാന്ധിയായിരുന്നു ഇന്ത്യൻ പ്രധാനമന്ത്രി).

പ്രധാന സ്ഥാപനങ്ങൾ

- * ഇന്ത്യൻ ടെലഫോൺ ഇൻഡസ്ട്രീസ് പാലക്കാട് ജില്ലയിൽ എവിടെയാണ്- **കഞ്ചിക്കോട്**
- * പാലക്കാട് റെയിൽവേ ഡിവിഷന്റെ ആസ്ഥാനം- **ലലവക്കോട്** (പാലക്കാട്)
- * നെല്ലു ഗവേഷണ കേന്ദ്രം- **പട്ടാമ്പി** (ഇന്ത്യയിലെ പ്രസിദ്ധമായ നെല്ലു ഗവേഷണ കേന്ദ്രം ഒറീസ്സയിലെ കട്ടക്കിലാണ്)
- * കരിമ്പ് ഗവേഷണ കേന്ദ്രം- **മേനോൻപാറ** (പത്തനംതിട്ട ജില്ലയിലെ തിരുവല്ലയിലും കരിമ്പ് ഗവേഷണ കേന്ദ്രമുണ്ട്)
- * ഫ്ലൂയിഡ് കൺട്രോൾ റിസർച്ച് ഇൻസ്റ്റിറ്റ്യൂട്ട് കഞ്ചിക്കോട്ടാണ്.
- * മലബാർ സിമന്റ്സ് വാളയാറിലാണ്.

* ഇന്ത്യൻ ഇൻസ്റ്റിറ്റ്യൂട്ട് ഓഫ് ടെക്നോളജി പാലക്കാട്ടാണ്.

കുഴപ്പിക്കുന്ന വസ്തുതകൾ

- * ശരാശരി താപനില ഏറ്റവും കുടിയ ജില്ലയാണ് പാലക്കാട്. കേരളത്തിൽ ഏറ്റവും കുടുതൽ ചൂടുവേപ്പെടുന്ന സ്ഥലം കൊല്ലം ജില്ലയിലെ പുനലൂരാണ്.
- * പാലക്കാട് ജില്ലയിലെ പരമ്പിക്കുളം വന്യ ജീവി സങ്കേതത്തിലുള്ള കന്നിമാരി തേക്കാണ് ലോകത്തിലെ ഏറ്റവും വലിയ തേ



ക്കുമരമായി കണക്കാക്കപ്പെടുന്നത്. ലോകത്തിലെ ഏറ്റവും പഴക്കമുള്ള തേക്ക് മലപ്പുറം ജില്ലയിലെ നിലമ്പൂരിലാണ്. 1916-ൽ പാലക്കാട്ടു നടന്ന ഒന്നാം മലബാർ ജില്ലാ രാഷ്ട്രീയ സമ്മേളനത്തിൽ

അധ്യക്ഷത വഹിച്ചത് ആനി ബസന്റ് ആയിരുന്നു. 1921-ൽ ഒറ്റപ്പാലത്തു നടന്ന ഒന്നാം അഖില കേരള രാഷ്ട്രീയ സമ്മേളനത്തിന്റെ അധ്യക്ഷൻ ടി. പ്രകാശമായിരുന്നു. കേരളത്തിൽ സമ്പൂർണ്ണമായി വൈദ്യുതീകരിക്കപ്പെട്ട ആദ്യത്തെ വില്ലേജ് പാലക്കാട് ജില്ലയിലെ കണ്ണാടിയാണ്. സമ്പൂർണ്ണമായി വൈദ്യുതീകരിക്കപ്പെട്ട ആദ്യത്തെ ജില്ല പാലക്കാടാണ്. ചെമ്പൈ വൈദ്യുതാഗമ ഭാഗവതരുടെ സ്മാരകം സ്ഥിതിചെയ്യുന്ന സ്ഥലമാണ് കോട്ടായി.

അപൂർവ വസ്തുതകൾ

- * സിംഹവാലൻ കുരങ്ങുകൾക്കു പ്രസിദ്ധമായ ദേശീയോദ്യാനം- **സൈലന്റ് വാലി**
- * സൈലന്റ് വാലിയുടെ പ്രത്യേകത ആദ്യമായി തിരിച്ചറിഞ്ഞതും ആ പേരു നൽകിയതും ബ്രിട്ടീഷുകാരാണ്.
- * വെടിപ്പാവുകൾ ധാരാളമുള്ളതിനാലാണ് സിംഹവാലൻ കുരങ്ങുകളുടെ ആവാസ കേന്ദ്രമാകാൻ കാരണം.
- * കേരളത്തിലൂടെ പ്രവേശന മാർഗ്ഗമില്ലാത്ത കേരളത്തിലെ ഏക വന്യജീവി സങ്കേതമാണ് പരമ്പിക്കുളം.
- * നാലുദിശകളിൽ ഗതാഗതമുള്ള കേരളത്തിലെ ഏക റെയിൽവേ ജംഗ്ഷനാണ് ഷൊർണൂർ.
- * തമിഴ്നാട്ടിലെ പൊള്ളാച്ചി വഴിയാണ് ഇവിടേക്ക് പ്രവേശനം.
- * കേരളത്തിലെ ഏക മയിൽ സങ്കേതമായ ചുലന്നൂർ പീഠപാലം സാങ്ച്വറി പാലക്കാട്, തൃശ്ശൂർ ജില്ലകളിലായി വ്യാപിച്ചു കിടക്കുന്നു.
- * മംഗലം ഡാം നിർമ്മിച്ചിരിക്കുന്നത് മംഗലംനദിയുടെ ഒരു പോഷകനദിയായ ചെറുകുന്നപ്പുഴയിലാണ്.



- * പാലക്കാട് ജില്ലയിലെ അനുഷ്ഠാനകലയാണ് കണ്യാർകളി.
- * കാനായി കുഞ്ഞിരാമൻ രൂപകൽപന ചെയ്ത യക്ഷി എന്ന പ്രതിമ മലമ്പുഴ ഉദ്യാനത്തിലാണ്.
- * ശേഖരിവർമൻമാർ എന്നറിയപ്പെട്ടിരുന്ന പാലക്കാട്ടെ നാട്ടു രാജാക്കൻമാരാണ്.
- * ശോകനാശിനിപ്പുഴയുടെ തീരത്താണ് എഴുത്തച്ഛൻ സ്ഥാപിച്ച മഠം. എഴുത്തച്ഛനാണ് ശോകനാശിനിപ്പുഴയ്ക്ക് ആ പേരു നൽകിയത്.
- * കോയമ്പത്തൂർ നഗരത്തിൽ ജലമെത്തിക്കുന്നത് ശിരുവാണി അണക്കെട്ടിൽനിന്നാണ്.
- * കേരളത്തിൽ ഓറഞ്ചുകൃഷിയുള്ള ഏക ജില്ലയാണ് പാലക്കാട്.
- * അട്ടപ്പാടി വനവൽകരണ പരിപാടിയുടെ ഭാഗമായി പുനർജനിച്ച നദിയാണ് കൊടുങ്ങൂർ പള്ളം.
- * ചെണ്ട,മദ്ദളം തുടങ്ങിയ തുകൽ വാദ്യോപകരണങ്ങളുടെ നിർമ്മാണത്തിനു പ്രസിദ്ധമായ സ്ഥലമാണ് പെരുവേമ്പ.
- * ഭാരതപ്പുഴയുടെ നാലു പ്രധാന പോഷകനദികളാണ് ഗായത്രിപ്പുഴ, കണ്ണാടിപ്പുഴ, കൽപ്പാത്തിപ്പുഴ, തുതപ്പുഴ എന്നിവ.
- * ചിറ്റൂർപ്പുഴ, അമരാവതിപ്പുഴ എന്നീ പേരുകളിലറിയപ്പെടുന്നത് കണ്ണാടിപ്പുഴയാണ്.
- * പാലാർ, ആളിയാർ, ഉപ്പാർ എന്നിവ ചേർന്ന് രൂപംകൊള്ളുന്ന നദിയാണ് കണ്ണാടിപ്പുഴ.
- * ഗായത്രിപ്പുഴയുടെ അഞ്ച് പോഷകനദികളാണ് മംഗലം പുഴ, അയലൂർ പുഴ, വണ്ടാഴിപ്പുഴ, മീങ്കരപ്പുഴ, ചുള്ളിയാർ എന്നിവ.
- * കോരയാർ, വരട്ടാർ, വാളയാർ, മലമ്പുഴ എന്നിവ കൽപ്പാത്തിപ്പുഴയുടെ പോഷകനദികളാണ്.
- * കുന്തിപ്പുഴയും കാഞ്ഞിരപ്പുഴയും തുതപ്പുഴയുടെ പോഷകനദികളാണ്.
- * മലമ്പുഴ അണക്കെട്ടിന്റെ നീളം 6066 അടിയാണ്.
- * അമരാവതിപ്പുഴ കേരളത്തിൽ പ്രവേശിക്കുമ്പോൾ ചിറ്റൂർപ്പുഴ എന്നറിയപ്പെടുന്നു. കേരളത്തിൽ ഒരു ജില്ലാപഞ്ചായത്തിന്റെ ഉടമസ്ഥതയിലുള്ള ജലവൈദ്യുത പദ്ധതിയാണ് മീൻവല്ലം.
- * വരകയാർ, ശിരുവാണി എന്നിവ ഭവാനിപ്പുഴയുടെ പോഷകനദികളാണ്.



അമരാവതിപ്പുഴ കേരളത്തിൽ പ്രവേശിക്കുമ്പോൾ ചിറ്റൂർപ്പുഴ എന്നറിയപ്പെടുന്നു. കേരളത്തിൽ ഒരു ജില്ലാപഞ്ചായത്തിന്റെ ഉടമസ്ഥതയിലുള്ള ജലവൈദ്യുത പദ്ധതിയാണ് മീൻവല്ലം. വരകയാർ, ശിരുവാണി എന്നിവ ഭവാനിപ്പുഴയുടെ പോഷകനദികളാണ്.

മലയാളം

1. 'നളചരിതം കിളിപ്പാട്ട്' രചിച്ചത്: (എ) ഉണ്ണായി വാര്യർ (ബി) കുഞ്ചൻ നമ്പ്യാർ (സി) രാമപുരത്ത് വാര്യർ (ഡി) എഴുത്തച്ഛൻ
2. ക്രിയാധാതു സമ്മതം എന്ന വിശേഷാർഥത്തെ കാണിക്കുന്നതാണ്: (എ) നിർദ്ദേശക പ്രകാരം (ബി) നിയോജക പ്രകാരം (സി) വിധായക പ്രകാരം (ഡി) അനുജനായക പ്രകാരം
3. ഭീമനെ കേന്ദ്രകഥാപാത്രമാക്കി എം.ടി.വാസുദേവൻ നായർ രചിച്ച നോവൽ: (എ) കാലം (ബി) മഞ്ഞ് (സി) രണ്ടാമുഴം (ഡി) നാലുകെട്ട്
4. തെറ്റായ രൂപമേത്? (എ) തപസ്സ്+ചര്യം= തപശ്ചര്യ (ബി) ശിരസ്സ്+ചേരം= ശിരച്ഛേദം (സി) മഹദ്+ചരമം= മഹച്ഛരമം (ഡി) മനസ്സ്+ശുദ്ധി=മനോശുദ്ധി
5. 'ആനവാരി രാമൻ നായർ' എന്ന കഥാപാത്രത്തെ സൃഷ്ടിച്ചത് : (എ) തകഴി (ബി) ചന്തുമേനോൻ (സി) ബഷീർ (ഡി) വേളൂർ കൃഷ്ണൻകുട്ടി
6. സകർമ്മക ക്രിയയ്ക്ക് ഉദാഹരണം: (എ) ഉറങ്ങുന്നു (ബി) കുളിക്കുന്നു (സി) കേൾക്കുന്നു (ഡി) വീഴുന്നു
7. 'He lost himself in translation' എന്നതിന്റെ ശരിയായ പരിഭാഷ: (എ) അയാളുടെ തർജ്ജമ നഷ്ടപ്പെട്ടു (ബി) അയാൾ തർജ്ജമയിൽ മുഴുകി

- (സി) അയാൾക്ക് തർജ്ജമ ചെയ്യാൻ അറിയില്ല
- (ഡി) അയാൾ തർജ്ജമ ചെയ്യാറില്ല
8. 'അണ്ണാറക്കണ്ണും തന്നാലായത്' എന്ന ശൈലിയുടെ അർഥം: (എ) മൃഗങ്ങളെക്കൊണ്ട് ജോലി ചെയ്യിക്കുക (ബി) ആരൊക്കെണ്ടും പറുന്ന കാര്യം (സി) എളിയവനെങ്കിലും തന്നെക്കൊണ്ടാവും വിധം (ഡി) പാവങ്ങളുടെ കഷ്ടപ്പാട്
9. 'രാത്രിമഴ' എന്ന കവിത എഴുതിയത്: (എ) ഒ.എൻ.വി. (ബി) സുഗതകുമാരി (സി) ചങ്ങമ്പുഴ (ഡി) വിജയലക്ഷ്മി
10. 'തുണീരം' എന്ന വാക്കിനർത്ഥം: (എ) ആയുധം (ബി) ആവനാഴി (സി) അടയാളം (ഡി) തുണി
11. താഴെപ്പറയുന്നവയിൽ കാരിതക്രിയ: (എ) കേൾക്കുന്നു (ബി) കളയുന്നു (സി) പറയുന്നു (ഡി) ചാടുന്നു
12. കാവ്യലിംഗം, ഉദാത്തം, സ്വഭാവോക്തി എന്നിവ ഏത് വിഭാഗത്തിൽപ്പെടുന്ന അലങ്കാരമാണ്? (എ) സാമ്യോക്തി (ബി) അതിശയോക്തി (സി) വാസ്തവോക്തി (ഡി) ശ്ലേഷോക്തി
13. പ്രയോജക ക്രിയയ്ക്ക് ഉദാഹരണം അല്ലാത്തത്: (എ) ഉറക്കുന്നു (ബി) ഓടിക്കുന്നു (സി) പഠിപ്പിക്കുന്നു (ഡി) നടക്കുന്നു
14. 'വെയിൽ തിന്നുന്ന പക്ഷി' രചിച്ചത്: (എ) അയ്യപ്പപ്പണിക്കർ (ബി) എ.അയ്യപ്പൻ

- (സി) ഡി.വിനയചന്ദ്രൻ (ഡി) ലളിതാ ലേനിൻ
15. മലയാളത്തിലെ ആദ്യത്തെ വനിതാ നോവലിസ്റ്റ്: (എ) സരസ്വതിയമ്മ (ബി) ലളിതാംബിക അന്തർജനം (സി) ജെ.പാറക്കുട്ടിയമ്മ (ഡി) മേരി ജോൺ തോട്ടത്തിൽ
16. പി.വി.നാരായണൻ നായരുടെ തൂലികാനാമം: (എ) പമ്മൻ (ബി) പവനൻ (സി) അക്കിത്തം (ഡി) ഏകലവ്യൻ
17. ചതുർവിധാഭിനയങ്ങളിൽ കഥകളിയിൽ ഇല്ലാത്തത്: (എ) വാചികം (ബി) സാത്വികം (സി) ആഹാര്യം (ഡി) ആംഗികം
18. ജ്ഞാനപീഠത്തിനർഹനായ രണ്ടാമത്തെ മലയാള കവി: (എ) അയ്യപ്പപ്പണിക്കർ (ബി) അക്കിത്തം (സി) ഒ.എൻ.വി. (ഡി) ജി.ശങ്കരക്കുറുപ്പ്
19. മലയാളത്തിലേക്ക് വിവർത്തനം ചെയ്യുക-'Life is not a bed of roses alone': (എ) ജീവിതം മലർമെത്തയല്ല (ബി) ജീവിതത്തിന് മലർമെത്തയില്ല (സി) ജീവിതത്തിന്റെ മെത്തയിൽ റോസ്മലർ ഇല്ല (ഡി) ജീവിതം മലർമെത്ത മാത്രമല്ല
20. 'കപടലോകത്തിലെ നൂടെ കാപട്യം സകലരും കാണുന്നതാണെന്ന് പരാജയം' എന്ന് രചിച്ചത്: (എ) ചങ്ങമ്പുഴ (ബി) എ. അയ്യപ്പൻ (സി) കുഞ്ഞുണ്ണി (ഡി) ഇടപ്പള്ളി

- രാഘവൻപിള്ള
21. താഴെപ്പറയുന്നവയിൽ ഭാഷാവ്യത്യാസം അല്ലാത്തത്: (എ) നതോന്നത (ബി) അനനട (സി) തരംഗിണി (ഡി) ഇന്ദ്രവജ
22. 'പ്രമാദം' എന്ന വാക്കിനർത്ഥം: (എ) വിവാദം (ബി) ശരി (സി) സന്തോഷം (ഡി) തെറ്റ്
23. ശരിയായ രൂപമേത്? (എ) ഐക്യകണ്ഠേന (ബി) കവിത്രയങ്ങൾ (സി) അസ്തമനം (ഡി) ഇത:പര്യന്തം
24. ഉപമ, രൂപകം, ഉൽപ്രേക്ഷ, സസന്ദേഹം, അപ്രസൃതപ്രശംസ എന്നിവ ഏത് വിഭാഗത്തിൽപ്പെടുന്ന അലങ്കാരമാണ്? (എ) സാമ്യോക്തി (ബി) അതിശയോക്തി (സി) വാസ്തവോക്തി (ഡി) ശ്ലേഷോക്തി
25. സമാനമായ പഴഞ്ചൊല്ല് എഴുതുക-'Slow and steady wins the race': (എ) നാടോടുമ്പോൾ നടുകേ ഓടണം (ബി) പയ്യത്തിനാൽ പനയും തിന്നാം (സി) അഴകുള്ള ചക്കയിൽ ചുളയില്ല (ഡി) മെല്ലെ ഓടിയാൽ വേഗം ജയിക്കാം

ഉത്തരം				
1 (ബി)	2(ഡി)	3 (സി)	4 (ഡി)	5(സി)
6(സി)	7(ബി)	8(സി)	9(ബി)	10(ബി)
11(എ)	12(സി)	13(ഡി)	14(ബി)	15(സി)
16(ബി)	17(എ)	18(സി)	19(ഡി)	20(സി)
21(ഡി)	22(ഡി)	23(ഡി)	24(എ)	25(ബി)



ഇ.വി.രാമസ്വാമി നായ്ക്കർ (1879-1973)

- * ദക്ഷിണേന്ത്യയിലെ ഒരു പ്രമുഖ രാഷ്ട്രീയനേതാവായിരുന്ന ഇ.വി.രാമസ്വാമി നായ്ക്കർ അനുയായികൾ പെരിയോർ എന്ന അപരനാമത്തിലാണ് ആദരപൂർവ്വം വിളിച്ചിരുന്നത്. സാദാചാര്യ പ്രസ്ഥാനം ആരാജിച്ച് അദ്ദേഹമാണ് ദ്രാവിഡകൃഷ്ണ എന്ന രാഷ്ട്രീയപാർട്ടി സ്ഥാപിച്ചത്.
- * 1879 സെപ്തംബർ 17-നാണ് രാമസ്വാമി നായ്ക്കരുടെ ജനനം. മദ്രാസ് പ്രസിഡൻസിയയിലെ ഈറോഡാണ് അദ്ദേഹത്തിന്റെ സ്വദേശം. പത്തൊൻപതാം വയസ്സിൽ ആദ്യവിവാഹം. തന്നെക്കാൾ 42

- വയസ്സ് പ്രായക്കുറവുള്ള മണിയമ്മയുമായി 1948-ൽ രണ്ടാം വിവാഹം.
- * 1919-ൽ പെരിയോർ ഇന്ത്യൻ നാഷണൽ കോൺഗ്രസിൽ ചേർന്നു. 1924-25 ൽ നടന്ന വൈക്കം സത്യാഗ്രഹത്തിന് അനുഭവമായി കേരളത്തിലെത്തിയ അദ്ദേഹം വൈക്കം വീരർ എന്നും അറിയപ്പെട്ടു (വൈക്കം ടൗണിൽ നായ്ക്കരുടെ പ്രതിമ സ്ഥാപിച്ചിട്ടുണ്ട്).
- * 1939-ൽ പെരിയോർ ജസ്റ്റിസ് പാർട്ടിയുടെ തലവനായി. 1916-ൽ സ്ഥാപിതമായ സൗത്ത് ഇന്ത്യൻ ലിബറൽ ഫെഡറേഷനാണ് ജസ്റ്റിസ് പാർട്ടി എന്നറിയപ്പെട്ടിരുന്നത്. 1944-ൽ പെരിയോരുടെ നേതൃത്വത്തിൽ ജസ്റ്റിസ് പാർട്ടിയിലെ ഒരു വിഭാഗം ദ്രാവിഡ കൃഷ്ണമായി മാറി. ഈ പാർട്ടി പിന്നീട് പിളർന്ന് സി.എൻ.ആണ്ണാദുരയുടെ നേതൃത്വത്തിലുള്ള വിഭാഗം ദ്രാവിഡ മുന്നേറ്റ കഴകമായി (1949). സാദാചാര്യ പ്രസ്ഥാനം തുടർന്ന രാമസ്വാമി നായ്ക്കർ സ്വതന്ത്ര ദ്രാവിഡ നാടിനുവേണ്ടി (ദ്രവീഡിസ്ഥൻ) യുള്ള വാദത്തെ പിന്തുണച്ചു.
- * ജാതിവ്യവസ്ഥയ്ക്കെതിരെയും തൊട്ടു കൂടായ്മയ്ക്കെതിരെയും ദ്രാവിഡ കഴകം ശബ്ദമുയർത്തി. സ്ത്രീവിമോചനം, സ്ത്രീ വിദ്യാഭ്യാസം, വിധവാവിവാഹം പ്രോത്സാഹിപ്പിക്കൽ, അനാഥാലയങ്ങൾ നിർമ്മാണം തുടങ്ങിയ കാര്യങ്ങളിലും പ്രസ്ഥാനം ശ്രദ്ധ ചെലുത്തി. കൂടി അരൾ എന്ന പ്രസിദ്ധീകരണം ആരംഭിച്ചു.
- * 1937-ൽ മദ്രാസിൽ അധികാരത്തിൽവന്ന രാജഗോപാലാചാരി സർക്കാർ ഹിന്ദിപാഠനം നിർബന്ധിതമാക്കിയതിനെതിരെ രാമസ്വാമി നായ്ക്കർ പ്രക്ഷോഭം നയിച്ചു. ഹിന്ദി അടിച്ചേൽപ്പിക്കുന്നത് തമിഴ് സംസ്കാരത്തെ നശിപ്പിക്കുമെന്ന് അദ്ദേഹം വാദിച്ചു. ഹിന്ദി വിരുദ്ധ പ്രക്ഷോഭങ്ങൾ 1948, 1952, 1965 വർഷങ്ങളിലുമുണ്ടായി. ഹിന്ദിക്കുപകരം ഇംഗ്ലീഷ് ഇന്ത്യൻ യൂണിയന്റെ പൊതുഭാഷയാക്കണമെന്ന നിലപാടാണ് രാമസ്വാമി നായ്ക്കർ

- പുലർത്തിയിരുന്നത്.
- * 1973 ഡിസംബർ 24-ന് തൊണ്ണൂറ്റിനാലാം വയസ്സിൽ പെരിയോർ അന്തരിച്ചു.

ബരിന്ദ്രനാഥ് ഘോഷ് (1880-1959)

- * ഇന്ത്യൻ സാമൂഹ്യസമര ചരിത്രത്തിൽ ഘോഷ് സഹോദരൻമാർ എന്ന പേരിൽ പ്രസിദ്ധരായവരാണ് അരബിന്ദ്രഘോഷും അനുജൻ ബരിന്ദ്രനാഥ് ഘോഷും.
- * ഭിഷഗ്വരനും ജില്ലാ സർജനുമായിരുന്ന കൃഷ്ണധർ ഘോഷിന്റെയും സർണലയുടെയും മകനായി 1880 ജനുവരി അഞ്ചിന് ബരിന്ദ്രനാഥ് ഘോഷ് ജനിച്ചത് ലണ്ടനിലാണ്. ദിയോലർ, പാട്ന എന്നിവിടങ്ങളിലായിരുന്നു വിദ്യാഭ്യാസം.

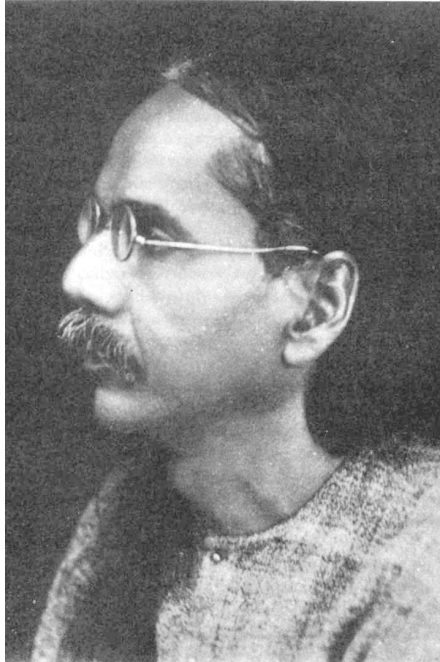

- * ബറോഡയിൽ സൈനിക പരിശീലനത്തിലിരിക്കെ ജ്യേഷ്ഠനായ അരബിന്ദ്രയുടെ സാധനത്താൽ വിപ്ലവപ്രസ്ഥാനത്തിലെത്തി. 1906-ൽ യുഗന്തർ എന്ന പേരിൽ ബംഗാളി വാരിക ആരംഭിച്ചു. തുടർന്ന് അതേ പേരിൽ വിപ്ലവ സംഘടനയും തുടങ്ങി. ബംഗാളിലൊട്ടാകെനിന്നും വിപ്ലവകാരികളുടെ റിക്രൂട്ട് ചെയ്യുന്ന ദൗത്യത്തിൽ ബരിന്ദ്രനാഥും ബാഘലാ ജതിനും ഏർപ്പെട്ടു.
- * കിങ്സ്ഫോർഡിനെ വധിക്കുന്നതിനുള്ള മുദ്രാമിഷന്റെയും പ്രമുഖ ചാക്കിയുടെയും ശ്രമത്തെത്തുടർന്ന് (1908) പൊലീസ് അന്വേഷണം ഊർജ്ജിതമാക്കുകയും അത് ബരിന്ദ്രനാഥിന്റെയും കുട്ടാളികളുടെയും അറസ്റ്റിലേക്ക് നയിക്കുകയും ചെയ്തു. അലിപ്പൂർ ഗുഡ്ലോമേഷൻ എന്നറിയപ്പെട്ട ഈ കേസിയുടെ വിചാരണയ്ക്കൊടുവിൽ ബരിന്ദ്രഘോഷിനെ വധശിക്ഷയ്ക്ക് വിധിച്ചെങ്കിലും പിന്നീട് ശിക്ഷ ജീവപര്യന്തമായി ഇളവു ചെയ്തതിനെത്തുടർന്ന് 1909-ൽ അദ്ദേഹത്തെ ആനന്ദനിലെ സെല്ലുലാർ ജയിലിലേക്ക് നാടുകടത്തി.
- * 1920-ൽ പൊതുമാപ്പിനെത്തുടർന്ന് മോചിതനായ ബരിന്ദ്രഘോഷ് കുറച്ചുകാലത്തെ പത്രപ്രവർത്തനത്തിനുശേഷം കൊൽക്കത്തയിൽ ആശ്രമം സ്ഥാപിച്ചു. 1923-ൽ അരബിന്ദ്രഘോഷിന്റെ പോണ്ടിച്ചേരി ആശ്രമത്തിലേക്കുപോയ അദ്ദേഹം ആത്മീയതയിലേക്ക് ആകർഷിക്കപ്പെടുകയും ഒരു ആത്മീയാചാര്യന്റെ ശിഷ്യത്വം സ്വീകരിക്കുകയും ചെയ്തു.
- * 1929-ൽ കൊൽക്കത്തയിൽ മടങ്ങിയെത്തിയ അദ്ദേഹം വീണ്ടും പത്രപ്രവർത്തനത്തിലേർപ്പെട്ടു. 1933-ൽ ബരിന്ദ്രഘോഷ് The Dawn of India എന്ന ഇംഗ്ലീഷ് പത്രം തുടങ്ങി. ദ സ്റ്റേറ്റ്സ്മാൻ എന്ന പത്രത്തിലും അദ്ദേഹം പ്രവർത്തിച്ചു. 1950-ൽ ബരിന്ദ്രഘോഷ് ബംഗാളി ദിനപത്രമായ ദൈനിക് ബസുമതിയുടെ എഡിറ്ററായി. 1959 ഏപ്രിൽ 18-ന് അന്തരിച്ചു.

Confusing Facts

1. ഏറ്റവും കൂടുതൽ രാജ്യങ്ങളുള്ള വൻകര ആഫ്രിക്ക. വികസിത രാജ്യങ്ങൾ ഏറ്റവും കൂടുതൽ യൂറോപ്പിലാണ്.
2. കേരളത്തിലെ ഏറ്റവും വലിയ തീവണ്ടി യപകടം പെരുമൺ (1988). മലബാറിലെ ഏറ്റവും വലിയ തീവണ്ടിയപകടം കടലുണ്ടി (2001).
3. ഏറ്റവും കൂടുതൽ കടൽത്തീരമുള്ള ഏഷ്യൻ രാജ്യമാണ് ഇന്തോനേഷ്യ. എന്നാൽ, ലോകത്ത് ഏറ്റവും കൂടുതൽ കടൽത്തീരമുള്ളത് കാനഡയ്ക്കാണ്.
4. ഏറ്റവും കൂടുതൽ നൊബേൽ സമ്മാനം നേടിയിട്ടുള്ള യൂറോപ്യൻ രാജ്യം യൂണൈറ്റഡ് കിങ്ഡമാണ്. ഏറ്റവും കൂടുതൽ നൊബേൽ സമ്മാനം നേടിയിട്ടുള്ള ഏഷ്യൻ രാജ്യം ജപ്പാനാണ്.
5. ഏറ്റവും കൂടുതൽ തണുപ്പനുഭവപ്പെടുന്നത് യൂറാനസിലാണ് (മൈനസ് 224). ഏറ്റവും ചൂടു കൂടുതലനുഭവപ്പെടുന്ന ഗ്രഹം ശുക്രൻ.
6. ഏറ്റവും സാന്ദ്രത കൂടിയ ഗ്രഹം ഭൂമിയാണ് (5.5). ഏറ്റവും സാന്ദ്രത കുറഞ്ഞത് ശനി.
7. ഏറ്റവും സാക്ഷരത കൂടിയ സംസ്ഥാനം കേരളമാണ്. ബീഹാറാണ് ഇക്കാര്യത്തിൽ ഏറ്റവും പിന്നിൽ.
8. ഏറ്റവും സ്ത്രീ-പുരുഷ അനുപാതം കൂടിയ സംസ്ഥാനം കേരളമാണ്. ദാമൻ ദി യുവിലാണ് ഏറ്റവും കുറവ്.
9. ഏറ്റവും ചൂടു കൂടിയ ഭൂഖണ്ഡം ആഫ്രിക്കയും ഏറ്റവും ചൂടു കുറഞ്ഞത് അന്റാർട്ടിക്കയുമാണ്.
10. ഏറ്റവും ജനസാന്ദ്രത കൂടിയ അമേരിക്കൻ സ്റ്റേറ്റാണ് വ്യോമിംഗ്. ജനസാന്ദ്രത ഏറ്റവും കുറവ് അലാസ്കയിലാണ്.
11. ഏറ്റവും ജനസംഖ്യ കൂടിയ സംസ്ഥാനം ഉത്തർ പ്രദേശും ജനസംഖ്യ കുറഞ്ഞത് സിക്കിമുമാണ്.
12. ഏറ്റവും ചെറിയ ഗ്രഹമാണ് ബുധൻ. ഏറ്റവും വലുത് വ്യാഴം.
13. ഏറ്റവും ചെറിയ അളവിൽ നിർമ്മിക്കുന്ന പതാകയുടെ നീളം 150 മില്ലീമീറ്ററും വീതി 100 മില്ലീമീറ്ററുമാണ്.
14. ഏറ്റവും ദൈർഘ്യം കൂടിയ ദിനരാത്രങ്ങളുള്ള ഗ്രഹമാണ് ശുക്രൻ. ഏറ്റവും ദൈർഘ്യം കുറഞ്ഞ ദിനരാത്രങ്ങളുള്ള ഗ്രഹം വ്യാഴം.
15. ഏറ്റവും വേഗം കൂടിയ സസ്തനി ചീറ്റയാണ്. എന്നാൽ, വേഗം ഏറ്റവും കുറഞ്ഞ സസ്തനിയാണ് സ്പ്രിംഗ്ബോൾ.
16. ഏലം ബോർഡിന്റെ ആസ്ഥാനം കോട്ടയം. ഏലം ഗവേഷണ കേന്ദ്രം പാമ്പാടുംപാറ.
17. ഏഴുമലകളുടെ നാട് എന്നറിയപ്പെടുന്നത് ജോർദാൻ. ഏഴു മലകളുടെ നഗരം റോം.
18. ഏഷ്യയിൽ ജനാധിപത്യപ്രക്രിയയിലൂടെ തിരഞ്ഞെടുക്കപ്പെട്ട കമ്മ്യൂണിസ്റ്റ് ഭരണകൂടം ആദ്യമായി നിലവിൽ വന്നത് കേരളത്തിലാണ് (1957). എന്നാൽ, ജനാധിപത്യപ്രക്രിയയിലൂടെ തിരഞ്ഞെടുക്കപ്പെട്ട കമ്മ്യൂണിസ്റ്റ് ഭരണകൂടം ഏറ്റവും കൂടുതൽ കാലം ഭരണം നടത്തിയ പ്രദേശം (1977-2011) പശ്ചിമ ബംഗാളാണ്.
19. ഏഷ്യയിലെ രാജ്യങ്ങളിൽ ഇംഗ്ലീഷ് അക്ഷരമാലാ ക്രമത്തിൽ ഒടുവിൽ വരുന്ന രാജ്യമാണ് യെമൻ. ആദ്യത്തേത് അഫ്ഗാനിസ്ഥാനാണ്.
20. ഏഷ്യയിലെ ഏറ്റവും പഴക്കമുള്ള പത്രമാണ് മുംബൈയിൽനിന്ന് പ്രസിദ്ധീകരിക്കുന്ന ഗുജറാത്തി പത്രമായ ബോംബെ സമാചാർ. 1822 ജൂലൈ ഒന്നിനാണ് ആദ്യ പത്രം പുറത്തിറങ്ങിയത്. എന്നാൽ, ഇന്ത്യയിലെ ആദ്യത്തെ പത്രം ബംഗാൾ സന്ദർശനം (1780) കേരളത്തിലേക്ക് രാജ്യ സമാചാര്യമാണ് (1847).
21. ഏഷ്യയിലെ ഏറ്റവും ജനസംഖ്യ കൂടിയ രാജ്യം ചൈനയും ഏറ്റവും ജനസംഖ്യ കുറഞ്ഞത് മാലിദ്വീപുമാണ്.
22. ഏഷ്യയുടെ നൊബേൽ എന്നറിയപ്പെടുന്നത് മൾസസേ അവാർഡ് അമേരിക്കയുടെ നൊബേൽ എന്നറിയപ്പെടുന്നത് ലാസ്കർ അവാർഡ് ..
23. ഏഷ്യാഡിൽ സർണം നേടിയ ആദ്യ മലയാളി വനിതയാണ് എം.ഡി.വത്സമ്മ. എന്നാൽ, ലോക അത്ലറ്റിക് മീറ്റിൽ മെഡൽ നേടിയ ആദ്യ മലയാളി വനിത അഞ്ജു ബോബി ജോർജാണ്.
24. വനിതകൾക്ക് നിയമനിർമ്മാണസഭയിൽ മതിയായ പ്രാതിനിധ്യമില്ലാത്തപക്ഷം, ഗവർണ്ണർ രണ്ടു വനിതകളെ നാമനിർദ്ദേശം ചെയ്യുന്ന സംസ്ഥാനം ജമ്മു കശ്മീരാണ്. സന്യാസി പ്രതിനിധിക്ക് ഒരു സീറ്റ് സംവരണം ചെയ്തിരിക്കുന്ന നിയമസഭ സിക്കിമിലേതാണ്.
25. ഒന്നാം പാനിപ്പട്ടു യുദ്ധത്തിൽ (1526) ബാബർ, ഡൽഹി ഭരണാധികാരിയായ ഇബ്രാഹിം ലോധിയെ തോൽപ്പിച്ചു. എന്നാൽ, രണ്ടാം പാനിപ്പട്ടു യുദ്ധത്തിൽ (1556) മുഗൾ സേനയെ അക്ബർക്കുവേണ്ടി നയിച്ച ബൈറാം ഖാൻ, ആദിൽഷായുടെ പടനായകനായ ഹേമുവിനെ തോൽപ്പിച്ചു.

ഇന്ത്യയിലെ ആദ്യത്തെ സോളാർ പവർ പാർക്ക്



- * ശിശു സംരക്ഷണ ദിനം (Child Protection Day) ആചരിച്ച ആദ്യ ഇന്ത്യൻ സംസ്ഥാനമാണ് അസം (2014).
- * സ്വതന്ത്ര ഇന്ത്യയുടെ പ്രഥമ ക്യാബിനറ്റ് സെക്രട്ടറിയായ മലയാളിയാണ് എൻ. ആർ.പിള്ള (1950-53).
- * ശാന്തിഗിരി ആശ്രമം തിരുവനന്തപുരം ജില്ലയിൽ പോത്തൻകോട് എന്ന സ്ഥലത്താണ്. കരുണാകര ഗുരുവാണ് (1927-1999) സ്ഥാപിച്ചത്. ആലപ്പുഴ ജില്ലയിലെ ചന്തിരുരിലാണ് അദ്ദേഹം ജനിച്ചത്.
- * 1959-ൽ ആരംഭിച്ച കേരള ഫുട്ബോൾ ക്ലബ്ബ് ഇപ്പോൾ അറിയപ്പെടുന്ന പേരാണ് രാജീവ് ഗാന്ധി അക്കാദമി ഫോർ ഏവിയേഷൻ ടെക്നോളജി (2006 മുതൽ).
- * ബാൽമിന്റണിൽ ലോക റാങ്കിങ്ങിൽ ഒന്നാം സ്ഥാനത്തെത്തിയ ആദ്യ ഇന്ത്യൻ വനിതയാണ് സെയ്ന നെഹ്റുവാൾ.
- * ഇന്ത്യയെ പ്രതിനിധാനം ചെയ്ത് ഒളിമ്പിക്സിൽ ബാൽമിന്റണിൽ മെഡൽ നേടിയ ആദ്യ താരമാണ് സെയ്ന നെഹ്റുവാൾ (1912-ലണ്ടൻ ഒളിമ്പിക്സ്-വെങ്കലം).
- * ലോകചരിത്രത്തിലെ മികച്ച സൈനിക ജനറൽമാരിൽ ഒരാളായി കണക്കാക്കപ്പെടുന്ന ഹാനിബാൾ ജനിച്ചത് കർണാടകയിൽ ബി.സി.247 ലാണ്. തന്ത്രങ്ങളുടെ പിതാവ് (father of strategy) എന്നാണ് ഇദ്ദേഹം അറിയപ്പെടുന്നത്.
- * ഗാന്ധിജിയുടെ 80-ാം ജന്മദിനത്തിൽ പുറത്തിറക്കാൻ നാലു രീതിയിലുള്ള സ്റ്റാമ്പുകൾ രൂപകല്പന ചെയ്തിരുന്നു. പ്രധാനമന്ത്രി ജവഹർലാൽ നെഹ്റു ഇക്കാര്യത്തിൽ പ്രത്യേക താൽപര്യം എടുത്തു. എന്നാൽ ജന്മദിനത്തിന് എട്ടുമാസം മുമ്പ് ഗാന്ധിജി വധിക്കപ്പെട്ടതിനാൽ 1948-ലെ സാമൂഹ്യദിനത്തിലാണ് സ്റ്റാമ്പ് പുറത്തിറക്കിയത്.
- * കേരള ഭൂപരിഷ്കരണനിയമത്തെ ഭരണഘടനയുടെ ഒമ്പതാം പട്ടികയിൽ ഉൾപ്പെടുത്തിയത് 29-മത്തെ ഭരണഘടന ഭേദഗതി പ്രകാരമാണ്.
- * അമേരിക്കൻ സ്പേറ്റുകൾക്ക് ഗവർണ്ണറുടെ കാലാവധി 4 വർഷമാണ്.
- * രാജ്യസഭയുടെ ആദ്യത്തെ അധ്യക്ഷൻ ഡോ.എസ്.രാധാകൃഷ്ണൻ ആയിരുന്നു. എസ്.വി.കൃഷ്ണമൂർത്തി റാവുവുമായിരുന്നു ആദ്യ ഉപാധ്യക്ഷൻ.
- * കൊല്ലം-തിരുവനന്തപുരം റെയിൽപ്പാത നിലവിൽവന്നത് 1918-ലാണ്.
- * തിരുവിതാംകൂർ സർക്കാർ ഞായറാഴ്ച പൊതു അവധിദിനമായി പ്രഖ്യാപിച്ചത് 1893-ൽ ആണ്.
- * ഹൈദരാബാദിന്റെ ആക്രമണത്തെ തുടർന്ന് സാമൂതിരി ആത്മഹത്യ ചെയ്തത് 1766-ലാണ്.
- * കോഴിക്കോടിനെ കാലിക്കുത്ത് എന്ന പേരിൽ പരാമർശിച്ച ചരിത്രകാരൻ ഇബ്ൻ ബത്തൂത്തയാണ്.
- * നാലുദിശകളിൽ ഗതാഗതമുള്ള കേരളത്തിലെ ഏക റെയിൽവേ ജംഗ്ഷനാണ് ഷൊർണൂർ.
- * എല്ലായിടത്തും ബ്രോഡ്ബാൻഡ് സംവിധാനമുള്ള, രാജ്യത്തെ ആദ്യ പഞ്ചായത്താണ് ഇടുക്കിയിലെ ഇടമലക്കുടി.
- * തദ്ദേശ തിരഞ്ഞെടുപ്പിൽ തിരിച്ചറിയൽ രേഖയായി ഫോട്ടോയും ഉള്ള എസ്എസ്എൽസി അനുവദിച്ച ആദ്യ ഇന്ത്യൻ സംസ്ഥാനം കേരളമാണ് (2015).
- * തെക്കേ ഇന്ത്യയിലെ ഏറ്റവും വലുതും

- ഇന്ത്യയിൽ വലുപ്പത്തിൽ രണ്ടാം സ്ഥാനമുള്ളതുമായ ജലസംഭരണിയാണ് നാഗർ ജൂന സാഗർ.
- * കേരളത്തിൽ ഏറ്റവും കുറവ് വോട്ടർമാരുള്ള ഗ്രാമപഞ്ചായത്താണ് ഇടുക്കി ജില്ലയിലെ ഇടമലക്കുടി.
- * ജസ്റ്റിസ് (റിട്ട്) വി.ആർ.കൃഷ്ണയ്യരുടെ (1915-2014) വീട്ടുപേരാണ് സർഗമയ.
- * രാജ്യസഭയിലെ ആദ്യത്തെ സഭാനേതാവ് എൻ.ഗോപാലസ്വാമി അയ്യങ്കാർ ആയിരുന്നു (1952-53).
- * തിരുവിതാംകൂറിലെ കോൺസ്റ്റിറ്റ്യൂഷണൽ റിഫോംസ് കമ്മിറ്റിയുടെ അധ്യക്ഷപദം വഹിച്ചത് പി.ജി.എൻ. ഉണ്ണിത്താനായിരുന്നു.
- * ദണ്ഡിയന്ത്രയിൽ ഗാന്ധിജിയുടെ അന്ത്യായികൾക്ക് ആവേശം പകർന്ന ഗാനമാണ് രാജ്യപതിരാഘവ രാജാറാം. ലക്ഷ്മണാചാര്യ രചിച്ച ശ്രീ നാമ രാമായണം എന്ന ഹൈന്ദവ ഗ്രന്ഥത്തിലെ വരികളാണ് ഇവ.
- * വടക്കു കിഴക്കൻ ഇന്ത്യയിലെ ആദ്യത്തെ പുതുമുഖ വിമുക്ത ഗ്രാമമാണ് നാഗാലാൻഡിലെ ഗരിഹെമ.
- * കേരളത്തിലെ ആദ്യത്തെ ലൈറ്റ്ഹൗസ് മ്യൂസിയം സ്ഥാപിതമായത് ആലപ്പുഴയിലാണ്.
- * പെരുമ്പടപ്പ് സ്വരൂപത്തിന്റെ ഭരണകേന്ദ്രമായി കൊച്ചി മാറിയത് 1405-ലാണ്.
- * തിരുവനന്തപുരം-മദ്രാസ് (ചെന്നൈ) റെയിൽപ്പാത നിലവിൽവന്നത് 1931-ലാണ്.
- * 1969 വരെ രാജ്യസഭയിൽ പ്രതിപക്ഷ നേതാവ് ഇല്ലായിരുന്നു. 1969-ൽ സംഘടനാ കോൺഗ്രസിലെ ശ്യാം നന്ദൻ പ്രസാദ് മിശ്ര ആദ്യ പ്രതിപക്ഷ നേതാവായി.
- * വാലന്റൈൻസ് ദിനം മാതൃപിതൃദിവസമായി ആചരിക്കുന്ന ഇന്ത്യൻ സംസ്ഥാനമാണ് ചരത്തിസ്ഗഡ്.
- * സ്കൂൾ വിദ്യാർത്ഥികളിൽ കാഴ്ച വൈകല്യമുണ്ടോയെന്ന കണ്ടെത്താൻ സുന്ദരൻ എന്ന പദ്ധതി ആരംഭിച്ച ആദ്യ സംസ്ഥാനം കേരളമാണ്.
- * എല്ലാ ജില്ലകളിലും നേത്ര ബാങ്ക്, ഐക്യകക്ഷൻ സെന്റർ എന്നിവ ആരംഭിച്ച ആദ്യ സംസ്ഥാനം കേരളമാണ്.
- * 1919-ലെ ഗവ.ഓഫ് ഇന്ത്യ ആക്ട് പ്രകാരം നിലവിൽവന്ന കൗൺസിൽ ഓഫ് സ്റ്റേറ്റ്സിലെ 60 അംഗങ്ങളാണ് വൈസ്രോയി നാമനിർദ്ദേശം ചെയ്തിരുന്നത്.
- * 1919-ലെ ഗവ.ഓഫ് ഇന്ത്യ ആക്ട് പ്രകാരം നിലവിൽവന്ന കൗൺസിൽ ഓഫ് സ്റ്റേറ്റ്സിലെ 26 അംഗങ്ങളെയാണ് വൈസ്രോയി നാമനിർദ്ദേശം ചെയ്തിരുന്നത്.
- * 1919-ലെ ഗവ.ഓഫ് ഇന്ത്യ ആക്ട് പ്രകാരം നിലവിൽവന്ന കൗൺസിൽ ഓഫ് സ്റ്റേറ്റ്സിലെ തിരഞ്ഞെടുക്കപ്പെട്ട അംഗങ്ങൾ 34 പേരായിരുന്നു.
- * ലോക്സഭയിൽ പട്ടികജാതിക്കാർക്കായി സംവരണം ചെയ്തിരിക്കുന്ന സീറ്റുകളുടെ എണ്ണം ഏറ്റവും കൂടുതലുള്ള സംസ്ഥാനം ഉത്തർ പ്രദേശാണ്.
- * ആസൂത്രണ കമ്മീഷനുപകരം നീതി ആയോർ രൂപംകൊണ്ട വർഷം 2015. ആദ്യ യോഗം നടന്നതും 2015-ൽ.
- * ഇന്ത്യൻ ഭരണഘടനയുടെ ഒന്നാമത്തെ ഭേദഗതിയിലൂടെയാണ് ഒമ്പതാം ഷെഡ്യൂൾ കൊണ്ടുവന്നത്.
- * പുരാണങ്ങളിൽ ലൗഹിത്യ എന്ന പേരിൽ പരാമർശിക്കപ്പെടുന്ന നദി ബ്രഹ്മപുത്രയാണ്.
- * ജീവിച്ചിരിക്കെ ലണ്ടനിലെ മാഡം തുസോ

- ദ്സ് മ്യൂസിയത്തിൽ മെഴുകു പ്രതിമ സ്ഥാപിക്കപ്പെട്ട ആദ്യത്തെ ഭാരതീയൻ മഹാത്മാ ഗാന്ധിയാണ് (1939).
- * രാജീവ് ഗാന്ധി പ്രധാനമന്ത്രിയായിരിക്കെയാണ് സെൻട്രൽ അഡ്മിനിസ്ട്രേറ്റീവ് ട്രിബ്യൂണൽ നിലവിൽ വന്നത് (1985)
- * സോമാലിയയും എത്യോപ്യയും തമ്മിൽ അവകാശത്തർക്കം നിലനിൽക്കുന്ന പ്രദേശമാണ്-ഒഗാഡെൻ
- * ലോകത്തിലാദ്യമായി ക്ലൈമറ്റ് ചേഞ്ച് അക്കൗണ്ടബിലിറ്റി ബിൽ അവതരിപ്പിച്ച രാജ്യം ഓസ്ട്രേലിയ ആണ്.
- * നാഷണൽ വാട്ടർ റിസോഴ്സസ് കൗൺസിലിന്റെ ചെയർമാൻ പ്രധാനമന്ത്രിയാണ്. ബ്രിട്ടീഷ് റസിഡന്റായ മെക്കൊളെയെ വധിക്കാൻ വേലുത്തമ്പി ദളവയും പാലിയത്താനും ചേർന്ന് നടത്തിയ ശ്രമം പരാജയപ്പെട്ടത് 1808-ലാണ്.
- * പാലിയത്താനെ ബ്രിട്ടീഷുകാർ നാടുകടത്തിയത് 1809-ലാണ്.
- * ക്രിപ്സ് മിഷനെ ഇന്ത്യയിലേക്ക് അയച്ച ബ്രിട്ടീഷ് പ്രധാനമന്ത്രി വിൻസ്റ്റൺ ചർച്ചിലാണ്.
- * റൗലറ്റ് ആക്ട് വിചാരണ കൂടാതെ ആളുകളെ തടവിലിടാൻ ഗവൺമെന്റിന് അധികാരം വ്യവസ്ഥ ചെയ്തതിനാലാണ് അതിനെതിരെ ജനരോഷം ഉയർന്നത്.
- * നോർത്ത് ലണ്ടനിലെ ഹോളോവേ ആസ്ഥാനമായുള്ള ഇംഗ്ലീഷ് പ്രൊഫഷണൽ ഫുട്ബോൾ ക്ലബ്ബാണ് ആഴ്സനൽ ഫുട്ബോൾ ക്ലബ്ബ്. ചെൽസീ പ്രൊഫഷണൽ ഫുട്ബോൾ ക്ലബിന്റെ ആസ്ഥാനം വെസ്റ്റ് ലണ്ടനിലാണ്.
- * ആദ്യത്തെ വി.കെ.കൃഷ്ണമേനോൻ അവാർഡിന് അർഹനായത് ജസ്റ്റിസ് കെ.ജി. ബാലകൃഷ്ണനാണ്.
- * ലോകത്തുടനീളം കൂടുതൽ യൂറേനിയം നിക്ഷേപമുള്ള രാജ്യം ഓസ്ട്രേലിയ ആണ്.
- * കാലാവധിയായ അഞ്ചുവർഷം തികച്ച ആദ്യ സ്പീക്കർ ബലരാം തടവറാണ് (1980-85). ഏറ്റവും കൂടുതൽ കാലം ലോക്സഭാ സ്പീക്കർപദം വഹിച്ചതും അദ്ദേഹമാണ് (9 വർഷം 10 മാസം 27 ദിവസം).
- * ഡ്രൈസെല്ലിൽ അമോണിയം ക്ലോറൈഡും സിങ്ക് ക്ലോറൈഡുമാണ് ഇലക്ട്രോലൈറ്റുകളായി ഉപയോഗിക്കുന്നത്.
- * അഞ്ചാം പഞ്ചവത്സര പദ്ധതിക്കാലത്താണ് ജനതാ പാർട്ടി കേന്ദ്രത്തിൽ അധികാരത്തിൽ വന്നത്.
- * രാജനാണി ക്ഷേത്രം ഒറീസയിലാണ്.
- * കൈലാഷ് ഗുഹകൾ ചരത്തിസ്ഗഡിലാണ്.
- * വടക്കു കിഴക്കൻ ഇന്ത്യയിലെ സപ്ത സോദരിമാർ എന്നറിയപ്പെടുന്ന സംസ്ഥാനങ്ങളിൽ ഏറ്റവും വിസ്തീർണം കുറഞ്ഞത് ത്രിപുരയാണ്.
- * വനവിസ്തൃതിയിൽ ഇന്ത്യയിൽ ആദ്യ സ്ഥാനത്തുള്ള സംസ്ഥാനങ്ങളാണ് (1) മധ്യപ്രദേശ്, (2) അരുണാചൽ പ്രദേശ് (3) ചരത്തിസ്ഗഡ് എന്നിവ.
- * മലയാളം അക്ഷരമാലാ ക്രമത്തിൽ ഉള്ള ഇന്ത്യൻ സംസ്ഥാനങ്ങളുടെ പട്ടികയിൽ ഒടുവിൽവരുന്നത് ഹിമാചൽ പ്രദേശാണ്.
- * ജാപ്പനീസ് ഗാന്ധി എന്നറിയപ്പെട്ട തോയോഹിക്കോ കഗാവ 1888-ൽ കോബിലാണ് ജനിച്ചത്. സാമൂഹിക പ്രവർത്തകനും മതപരിഷ്കർത്താവും എഴുത്തുകാരനുമായിരുന്ന അദ്ദേഹം ക്രിസ്ത്യൻ മൂല്യബോധത്തെ അടിസ്ഥാനമാക്കിയുള്ള സാമൂഹിക

- ക നവോത്ഥാനം ലക്ഷ്യമിട്ടാണ് പ്രവർത്തിച്ചിരുന്നത്. 1939-ൽ ഗാന്ധിജിയുമായി കൂടിക്കാഴ്ച നടത്തി. 1960-ൽ അന്തരിച്ചു. 1924-ലാണ് ഹൈക്കോടതി ജഡ്ജി സദാശിവയ്യരുടെ അധ്യക്ഷതയിൽ ആലുവയിൽ സർവ മത സമ്മേളനം നടന്നത്.
- * പൗരസമത്വവദപ്രക്ഷോഭത്തെ പിന്തുണച്ച, എ.കെ.പിള്ളയുടെ പത്രമാണ് സ്വരാട്. നിവർത്തന പ്രക്ഷോഭത്തിന്റെ ജീഹ്വ എന്നറിയപ്പെട്ട പത്രമാണ് കേരള കേസരി.
- * ഏറ്റവും കൂടുതൽ പ്ലാറ്റ്ഫോമുകളുള്ള കേരളത്തിലെ റെയിൽവേ സ്റ്റേഷൻ തിരുവനന്തപുരമാണ് (12).
- * ഏറ്റവും കൂടുതൽ ട്രാക്കുകളുള്ള കേരളത്തിലെ റെയിൽവേ സ്റ്റേഷൻ തിരുവനന്തപുരമാണ് (18).
- * പക്ഷികൾക്കും മൃഗങ്ങൾക്കുമായുള്ള കേരളത്തിലെ ആദ്യത്തെ അത്യന്താധുനിക ചികിത്സാ കേന്ദ്രം സ്ഥാപിക്കുന്നത് കൊല്ലത്താണ്.
- * കനത്ത മലിനീകരണം കാരണം ബയോളജിക്കൽ ഡെസർട്ട് അഥവാ ജൈവമരുഭൂമി എന്നു വിളിക്കുന്ന ഇന്ത്യൻ നദിയാണ് ദാമോദർ.
- * ഇന്ത്യയിൽ ആദ്യമായി ആദിവാസി പൊലീസ് ബ്രാച്ചിയൻ ആരംഭിച്ച സംസ്ഥാനം ജാർഖണ്ഡാണ്.
- * ഏറ്റവും ഉച്ചത്തിൽ ശബ്ദമുണ്ടാക്കാൻ കഴിയുന്ന സസ്തനം നീലത്തിമിംഗിലിമാണ്. ഏറ്റവും ഉച്ചത്തിൽ ശബ്ദമുണ്ടാക്കാൻ കഴിവുള്ള ജീവി ഒരിനം ചെമ്മീൻ (Tiger Pistol Shrimp) ആണ്.
- * ഇന്ത്യയിലെ ആദ്യത്തെ സോളാർ പവർ പാർക്ക് സ്ഥാപിച്ചത് ഗുജറാത്തിലാണ്.
- * ഇന്ത്യയിൽ ലെജിസ്ലേറ്റീവ് കൗൺസിൽ ഉള്ള സംസ്ഥാനങ്ങൾ ഇവയാണ് : ആന്ധ്ര പ്രദേശ്, ബീഹാർ, ജമ്മു കശ്മീർ, കർണാടക, മഹാരാഷ്ട്ര, തെലങ്കാന, ഉത്തർ പ്രദേശ്.
- * ലെജിസ്ലേറ്റീവ് കൗൺസിലിലെ അംഗങ്ങൾ എംഎൽസി (മെമ്പർ ഓഫ് ലെജിസ്ലേറ്റീവ് കൗൺസിൽ) എന്നാണ് അറിയപ്പെടുന്നത്.
- * ജാർഖണ്ഡിലെ ബൊക്കാരോ ജില്ലയിലാണ് ബൊക്കാരോ സ്റ്റീൽ പ്ലാന്റ്.
- * ഏഷ്യയിൽ ഏറ്റവും കൂടുതൽ പെൺകുട്ടികൾ പഠിക്കുന്ന സ്കൂളാണ് തിരുവനന്തപുരത്തെ കോട്ടൺഹിൽ സ്കൂൾ.
- * ബെസ്റ്റ് ബേക്കറി സംഭവം (2002 മാർച്ച് 1) നടന്നത് ഗുജറാത്തിലെ വഡോദരയിലാണ്. സംഘർഷത്തിൽ 11 മൃത്യുങ്ങളും 3 ഹിന്ദുക്കളും ഉൾപ്പെടെ 14 പേർ മരണപ്പെട്ട സംഭവമാണിത്.
- * കേരളത്തിലെ ആദ്യത്തെ പരാതി രഹിത മുനിസിപ്പാലിറ്റി മലപ്പുറമാണ് (2014).
- * ഭീമേശ്വര ക്ഷേത്രം ആന്ധ്രപ്രദേശിലാണ്.
- * ഒറ്റക്കല്ലിൽ പണിത ലോകത്തിലെ ഏറ്റവും വലിയ പ്രതിമയാണ് ശ്രാവള ബലഗോളയിലെ ഗോമതേശ്വര പ്രതിമ.
- * താവു എന്നറിയപ്പെട്ട നേതാവ് ഹരിയാനയിലെ ദേവിലാലാണ്.
- * മയിലുകൾക്ക് വേണ്ടിയുള്ള കേരളത്തിലെ ആദ്യത്തെ പരിരക്ഷണ കേന്ദ്രമാണ് പാലക്കാട് ജില്ലയിലെ ചുലന്നൂർ.
- * ഫിൻലൻഡിനെയും റഷ്യയെയും വേർതിരിക്കുന്ന അതിർത്തി രേഖയാണ് മാനർ ഹെയിംലൈൻ.
- * ലോകത്തിലെ ആദ്യത്തെ വൈ-ഫൈ എനാബിൾഡ് സിറ്റി ജെറുസലേമാണ്.

Test of Arithmetic and Mental Ability

- Which is different from others?
(a) Eye-brow (b) Foot
(c) Ear (d) Nose
- A train running at a speed of 10m/s. If it crosses a pole in 75 seconds the length of the train is:
(a) 750m (b) 7.5m
(c) 7m (d) .75m
- Find the missing term which will complete the series: 2,2,4,4,6,6,8,?
(a) 7 (b) 8
(c) 6 (d) 5
- If each of the dimensions of a rectangle is increased by 200%, then the area is increased by:
(a) 300% (b) 200%
(c) 800% (d) 600%
- Water : Ocean :: Sand : ?
(a) River (b) Desert
(c) Island (d) Water
- In a meeting of 50 boys each boy is required to shake hands with the other. Then how many total shake hands will be there?
(a) 1230 (b) 1000
(c) 1250 (d) 1225
- If TELEVISION is coded as NOISIVELET, then COMPUTER will be coded as:
(a) PUTERCOM (b) RETUPMOC
(c) RETPUCOM (d) PUTERCOM
- From 3 drums of petrol 27,33 and 45 litres respectively are to be drawn out. What is the capacity of the measure which will allow this to be done most rapidly?
(a) 1 litre (b) 3 litre
(c) 6 litre (d) 5 litre
- Three things are alike in some way. Which one of them is different?
(a) Trouser (b) Shirt
(c) Turban (d) Comb
- If the diameter of a sphere is doubled, then volume is:
(a) doubled
(b) becomes 8 times
(c) becomes 6 times
(d) becomes 84 times
- Out of the following which one is a leap year?
(a) 1995 (b) 1998
(c) 2002 (d) 2008
- Toffees are bought at a rate of 8 for one rupee. To gain 60% they must be sold at:
(a) 6 for Re.1 (b) 5 for Re.1
(c) 9 for Re.1 (d) 16 for Re.1
- Which number will come next in the series: 64,81,100,121,___?
(a) 131 (b) 181
(c) 144 (d) 169
- The value of (1-1)13:
(a) -1 (b) 1
(c) 13 (d) -13
- 5,7,12,19,31,?
(a) 40 (b) 50
(c) 38 (d) 41
- The average of three consecutive even number is 39. What is the sum of the first two of these numbers?
(a) 11 (b) 24
(c) 76 (d) 78
- If Sanjiv is 20th best and 20th worst student in the class, the number of students in the class is:
(a) 20 (b) 39
(c) 40 (d) 41
- By selling an article for Rs.100, one gains Rs.10, then the gain percent is:
(a) 9% (b) 10%
(c) 10.5% (d) 10 and 1/9 %
- If DEVIL is related to LIVED, then 3256 is related to:
(a) 2365 (b) 6523
(c) 3265 (d) 6532
- H.C.F. of any two consecutive even number is:
(a) Their product (b) Their sum
(c) 2 (d) 1
- When :Where :: Time: ?
(a) Reason (b) Process
(c) Length (d) Place
- 'B' earns 20% more than 'A', 'C' 25% more than 'B' and 'D' 30% more than 'C'. If D earns Rs.975, then 'A' earns:
(a) Rs.195 (b) Rs.375
(c) Rs.487.50 (d) Rs.500
- AOP,CQR,EST,GUV,?
(a) IYZ (b) HWX
(c) IWX (d) JWX
- A car purchased for Rs.90000. After one year if it depreciated by 30% what is the value at that time?
(a) 120000 (b) 27000
(c) 63000 (d) 117000
- Select the odd one:
(a) Cockroach (b) Termite
(c) Bug (d) Bee

Answers

- 1 (b) 2(a) 3 (b) 4 (c) 5(b) 6(d) 7(b) 8(b) 9(d) 10(b) 11(d) 12(b) 13(c) 14(c) 15(b) 16(c) 17(b) 18(d) 19(b) 20(c) 21(d) 22(d) 23(c) 24(c) 25(d)

General English

- I don't mind going ___ car, but I don't want to go ___ your car.
(a) by,on (b) by,by
(c) by,in (d) in,by
- The antonym of 'Knowledge':
(a) Ignorance (b) Lethargic
(c) Intelligent (d) Scholar
- She could not help ___ tears.
(a) to shed (b) to be shed
(c) shed (d) shedding
- Devote more attention to _____ consumers.
(a) a (b) an
(c) the (d) None of these
- These photographs were taken ___ a very good camera.
(a) by (b) for
(c) to (d) with
- 'Improvident' means:
(a) Not likely to happen
(b) Not influenced by others
(c) Not looking to future needs
(d) Not capable of being excited
- That was the ___ question in the paper.
(a) most difficult (b) more difficult
(c) difficulty (d) difficultest
- 'Efficacious' means:
(a) Well adapted
(b) likely to catch fire easily
(c) Producing the desired result
(d) Spreading by touch
- There are some differences _____ British and American English.
(a) over (b) on
(c) among (d) between
- They were not aware of his *magnanimous* act. (select the word which conveys almost the same meaning as italicized word)
(a) Generous (b) Charitable
(c) Insulting (d) Magnificent
- Although he was tired, he _____ working.
(a) was going on (b) is going on
(c) went on (d) goes on
- What did you have for ___ break fast?
(a) a (b) the
(c) an (d) No word is necessary
- Choose the word OPPOSITE in meaning to the word 'MASK':
(a) Hit (b) Expose
(c) Injure (d) Deface
- Use the proper form of the word given in bracket: Krishna shows great ___ in his work (sincere):
(a) sincerely (b) sincere
(c) sincerity (d) None of these
- Choose the one which best expresses the meaning of the word 'ADVANCE':
(a) Progress (b) Payment
(c) Retreat (d) Attack
- Since we brought a cat to the house, all the ___ have disappeared.
(a) mouse (b) mouses
(c) mices (d) mice
- I wanted to lend Rajiv some money, but I hadn't got ____
(a) any (b) many
(c) none (d) some
- A child of unusual or remarkable talent:
(a) Pedant (b) Prodigy
(c) Scholar (d) Freak
- Which is most nearly similar in meaning as the word 'DIFFERENCE'?
(a) Uniformity (b) Identity
(c) Variation (d) Agreement
- Which is most nearly opposite in meaning as the word 'ENDEAVOUR'?
(a) Abandon (b) Try
(c) Assay (d) Strive
- The injured passenger ___ profusely before the ambulance arrived.
(a) bled (b) bleed
(c) bleeds (d) bled
- The price of electricity is going up ____ October.
(a) at (b) on
(c) in (d) to
- Gandhiji was a humble man known for his ____.
(a) kindness
(b) modesty
(c) pleasantness
(d) sweetness
- Choose the wrongly spelt word:
(a) Decametre (b) Hectometre
(c) Milimetre (d) Tonne
- One who cannot die:
(a) Perennial (b) Stable
(c) Perpetual (d) Immortal

Answers

- 1 (c) 2(a) 3 (d) 4 (c) 5(d) 6(c) 7(a) 8(c) 9(d) 10(a) 11(c) 12(d) 13(b) 14(c) 15(a) 16(d) 17(a) 18(b) 19(c) 20(a) 21(d) 22(c) 23(b) 24(c) 25(d)

പിൽക്കാല വേദകാലം (Later Vedic Period)

പ്രാചീന ഇന്ത്യ

പിൽക്കാലത്തുണ്ടായ മാറ്റങ്ങൾ

- * പിൽക്കാല വേദസാഹിത്യകൃതികളിൽനിന്നാണ് ജ്യോതിഷം, കാലഘട്ടത്തിലെ ആര്യന്മാരുടെ രാഷ്ട്രീയ-സാമൂഹിക-സാമ്പത്തിക ജീവിതത്തിൽ ഭവിച്ച അടിസ്ഥാന മാറ്റങ്ങളെക്കുറിച്ചുള്ള വിവരങ്ങൾ ലഭിക്കുന്നത്.
- * ആര്യന്മാർ ഉത്തരേന്ത്യ മുഴുവൻ അവരുടെ രാഷ്ട്രീയ ആധിപത്യത്തിൽ കീഴിൽ കൊണ്ടുവന്നു. അവരുടെ രാഷ്ട്രീയ-സാമൂഹിക ജീവിതത്തിൽ ഭവിച്ച അടിസ്ഥാന മാറ്റങ്ങളെക്കുറിച്ചുള്ള വിവരങ്ങൾ ലഭിക്കുന്നത്.
- * രാഷ്ട്രീയശക്തി നാനാഭാഗത്തേക്കും വ്യാപിപ്പിച്ചതിന്റെ ഫലമായി ശക്തിമത്തായ പല പുതിയ രാജ്യങ്ങളും നിലവിൽവന്നു. ജ്യോതിഷകാലത്ത് ആര്യന്മാർ അധിവസിച്ചിരുന്ന പഞ്ചാബു പ്രദേശം ഈ കാലഘട്ടത്തിൽ വിസ്തൃതമായി.
- * സാമവേദം, യജുർവേദം, അഥർവവേദം എന്നിവയാണ് പിൽക്കാല വേദങ്ങൾ.
- * ജ്യോതിഷത്തിൽ യാഗങ്ങളുടെ നടത്തിപ്പിനാവശ്യമായ സ്തോത്രങ്ങളും (Collection of Hymns) സാമവേദത്തിൽ സംഗീതപ്രയോഗത്തിനായി ജ്യോതിഷത്തിൽ നിന്നു തിരഞ്ഞെടുത്ത സ്തോത്രങ്ങളും (Collection of Songs) ഉൾപ്പെടുന്നു. യജുർവേദത്തിൽ Collection of Sacrificial Formulas ആണുള്ളത്. അഥർവവേദത്തിൽ ആപത്തുകളെയും പ്രേതബാധകളെയും അകറ്റിനിർത്താനുള്ള മന്ത്രങ്ങളും (Collection of Spells and Charms) അടങ്ങിയിരിക്കുന്നു.

സാമവേദം

- * സംഗീതത്തെപ്പറ്റിയുള്ള ആദ്യത്തെ പുസ്തകമാണ് സാമവേദം. ഇന്ത്യൻ സംഗീതത്തിന്റെ ഉറവിടമെന്നും സാമവേദത്തെ വിശേഷിപ്പിക്കുന്നു.
- * സാമവേദത്തിന്റെ ഉപവേദമായ ഗന്ധർവവേദം സംഗീതത്തെപ്പറ്റി പ്രതിപാദിക്കുന്നു.

അനുബന്ധവിവരങ്ങൾ

- * ഇന്ത്യൻ സംഗീതത്തിന്റെ പിതാവ് എന്നറിയപ്പെടുന്നത് സാരംഗദേവൻ. പതിമൂന്നാം നൂറ്റാണ്ടിൽ ജീവിച്ചിരുന്ന അദ്ദേഹത്തിന്റെ കൃതിയാണ് സംഗീതരത്നാകരം.
- * ഇന്ത്യൻ സംഗീതത്തിലെ രണ്ടു രീതികളാണ് ഹിന്ദുസ്ഥാനിയും കർണാടക സംഗീതവും.
- * കർണാടക സംഗീതത്തിന്റെ പിതാവ് എന്നറിയപ്പെടുന്നത് പുരന്ദരദാസൻ.

യജുർവേദം

- * യജുർവേദത്തെ കൃഷ്ണ യജുർവേദമെന്നും (കറുപ്പ്) ശുക്ല യജുർവേദമെന്നും (വെളുപ്പ്) രണ്ടായി തിരിച്ചിട്ടുണ്ട്.
- * ഗദ്യരൂപത്തിലുള്ള ഏകവേദമാണ് യജുർവേദം.
- * യജുർവേദത്തിന്റെ ഉപവേദമായ ധനുർവേദം അസ്ട്രോളജി (astrology) യെപ്പറ്റി പ്രതിപാദിക്കുന്നു.

അഥർവ വേദം

- * വേദങ്ങളിൽ ഒടുവിൽ രചിക്കപ്പെട്ടത്. ബ്രഹ്മവേദം എന്നും അറിയപ്പെടുന്നു.

യുദ്ധം മനുഷ്യന്റെ മനസ്സിൽ തുടങ്ങുന്നു (War begins in human minds) എന്നത് ഈ വേദത്തിലെ വാക്യമാണ്. അഥർവത്തിന്റെ ഉപവേദമാണ് ആയുർവേദം. ചരിത്രപരമായും സാമൂഹികശാസ്ത്രപരമായും ജ്യോതിഷം കഴിഞ്ഞാൽ ഏറ്റവും പ്രാധാന്യമർഹിക്കുന്ന വേദമാണ് അഥർവം.

ഉപവേദങ്ങൾ

- * അഥർവ വേദത്തിന്റെ ഉപവേദമാണ് ആയുർവേദം. ധന്വന്തരിയാണ് ഇതിന്റെ ഉപജ്ഞാതാവ്.
- * ആയുർവേദത്തിലെ ത്രിമൂർത്തികൾ എന്നറിയപ്പെടുന്നത് ചരകൻ, സുശ്രുതൻ, വാഗ്ദേൻ എന്നിവരാണ്.
- * ധനുർവേദം അസ്ട്രോളജിയെക്കുറിച്ച് പ്രതിപാദിക്കുന്നു. ഭൃഗുവാണ് ഉപജ്ഞാതാവ്.
- * ഭരതമുനി കർത്താവായ ഉപവേദമാണ് ഗന്ധർവ വേദം. അർഥവേദം അഥവാ അർഥശാസ്ത്രത്തിന്റെ (മൗര്യകാലത്ത് ചാണക്യനും ഈ പേരിൽ കൃതി രചിച്ചിട്ടുണ്ട്) കർത്താവ് ബ്രഹ്മസ്പദിയാണ്.

പുർവവേദകാലത്തെ രാഷ്ട്രീയ വ്യവസ്ഥ

- * പുർവവേദിക കാലത്ത് ജനകീയ കൂട്ടായ്മകളായ സഭ, സമിതി എന്നിവയുടെ പ്രാമുഖ്യം നഷ്ടപ്പെടുകയും രാജാവിന്റെ അധികാരം വർദ്ധിക്കുകയും ചെയ്തു.

വിധാത എന്ന കൂട്ടായ്മ പുർണമായും അപ്രത്യക്ഷമായി. സഭയും സമിതി എന്നിവ നിലവിലുണ്ടായിരുന്നെങ്കിലും ഇവയിൽ മേധാവിത്വം രാജകുടുംബാംഗങ്ങൾക്കായിരുന്നു. സ്ത്രീകളുടെ പദവിക്ക് ഇക്കാലത്ത് ഇടിവു സംഭവിച്ചു. രാഷ്ട്രം എന്ന പദം ഇക്കാലത്താണ് പ്രത്യക്ഷപ്പെട്ടത്. ജാതി വ്യവസ്ഥ പരമ്പരാഗതമായി മാറി.

പുർവവേദകാലഘട്ടത്തിലെ മതം

- * ജ്യോതിഷകാലത്തെ പ്രധാന ദേവതകളായ ഇന്ദ്രനും അഗ്നിക്കും പ്രാമുഖ്യം നഷ്ടപ്പെട്ടു. പ്രജാപതി അഥവാ സ്രഷ്ടാവ്, രുദ്രൻ അഥവാ ശിവൻ, വിഷ്ണു എന്നിവർ മുൻനിരയിലേക്ക് ഉയർന്നു. പഴയ ജീവിതരീതിക്കു പകരം ജനങ്ങൾ സ്ഥിരവാസം ആരംഭിച്ചു. ചില പ്രതീകാത്മക സംഗതികളെ ആശ്രയിച്ചു തുടങ്ങി.

സാമൂഹിക വ്യവസ്ഥ

- * പുർവ വേദകാലത്ത് സമൂഹം നാലു വർണങ്ങളായി തിരിക്കപ്പെട്ടു. ബ്രാഹ്മണർ, ക്ഷത്രിയർ, വൈശ്യർ, ശൂദ്രർ എന്നിവയായിരുന്നു ഈ നാല് വിഭാഗങ്ങൾ.
- * പിൽക്കാല വേദങ്ങളുടെ കാലത്ത് ജാതി നിർണ്ണയം തൊഴിലിന്റെ അടിസ്ഥാനത്തിൽ എന്നതിനു പകരം ജനനത്തിന്റെ അടിസ്ഥാനത്തിലായി. നാലു വർണങ്ങളിലും വച്ച് ഏറ്റവും ഉയർന്ന സ്ഥാനം ബ്രാഹ്മണർക്കായിരുന്നു.

ഭൂഖണ്ഡങ്ങൾ

വേൾഡ് ജോഗ്രഫി

ഏഷ്യ

- * ഏറ്റവും വലിയ ഭൂഖണ്ഡം ഏഷ്യയാണ്. 43,947,000 ച.കി.മീ. ആണ് വിസ്തൃതി. 80 ഡിഗ്രി ഉത്തര അക്ഷാംശത്തിനും 10 ഡിഗ്രി ദക്ഷിണ അക്ഷാംശത്തിനും 25 ഡിഗ്രി പൂർവരേഖാംശത്തിനും 170 ഡിഗ്രി പശ്ചിമരേഖാംശത്തിനും ഇടയ്ക്കാണ് ഭൂമിശാസ്ത്രപരമായ സ്ഥാനം. ആകെ കരവിസ്തൃതിയുടെ 30% ഏഷ്യ ഉൾക്കൊള്ളുന്നു. വൈര്യയുദ്ധങ്ങളുടെ വൻകര എന്ന് ഏഷ്യ അറിയപ്പെടുന്നു. ഭൂമിയിലെ ഏറ്റവും ഉയരംകൂടിയ കൊടുമുടിയും ഏറ്റവും താഴ്ന്ന സ്ഥലവും ഏഷ്യയിലാണ്. 8848 മീ. (സമീപകാല പാറങ്ങളിൽ 8850) ഉയരമുള്ള എവറസ്റ്റ് കൊടുമുടി നേപ്പാളിലാണ്. തദ്ദേശീയർ അതിനെ സാഗർമാത എന്നുവിളിക്കുമ്പോൾ ചൈനക്കാർ ചോമോലുങ്ങ്മ എന്നുപറയുന്നു. രാധാനാഥ് സിക്തർ കണ്ടെത്തിയ ഈ കൊടുമുടിയുടെ ഉയരം കണക്കാക്കിയ ബ്രിട്ടീഷ് സർവേയർ ജനറലാണ് ജോർജ് എവറസ്റ്റ്. എവറസ്റ്റ് ആ പേരിട്ടത് കേണൽ ആൻഡ്രൂ വാഗ് ആണ്. ഹൈന്ദവ പുരാണങ്ങളിൽ പരാമുഖ്യമായ ഗൗരീശങ്കരം എവറസ്റ്റാണെന്നു വിശ്വസിക്കപ്പെടുന്നു. ചാവുകടലിന്റെ തീരമാണ് ഭൂമിയിലെ ഏറ്റവും താഴ്ന്നസ്ഥലം. ജോർദാൻ-ഇസ്രായേൽ അതിർത്തിയിൽ സമുദ്രനിരപ്പിൽ നിന്നും 399 മീ. താഴ്ചയിൽ ആണിത്.
- * ഏഷ്യയെയും യൂറോപ്പിനെയും യൂറാൽ പർവതനിര വേർതിരിക്കുന്നു.
- * റഷ്യയിൽ സൈബീരിയയിലെ ബെയ്ക്കൽ തടാകം ലോകത്തിലെ ഏറ്റവും ആഴംകൂടിയ തടാകമാണ്. ഏറ്റവും കൂടുതൽ ശുദ്ധജലം ഉൾക്കൊള്ളുന്ന തടാകം, ഏറ്റവും പഴക്കമുള്ള തടാകം എന്നീ പ്രത്യേകതകളും ഇതിനുണ്ട്.
- * പാമീർ പീഠഭൂമി ലോകത്തിന്റെ മേൽക്കു

- ര എന്നറിയപ്പെടുന്നു.
- * ചൈനയിലെ യാങ്സിയാണ് ഏഷ്യയിലെ ഏറ്റവും നീളംകൂടിയ നദി.
- * ഏഷ്യയിലെ ഏറ്റവും വലിയ ദ്വീപസമൂഹങ്ങളാണ് ഇന്തോനേഷ്യ, ഫിലിപ്പൈൻസ്, ജപ്പാൻ എന്നിവ. ഇന്തോനേഷ്യ ലോകത്തിലെ ഏറ്റവും വലിയ ദ്വീപസമൂഹമാണ് (ആർക്കിപെലാഗോ). ഫിലിപ്പൈൻസിനാണ് ഇക്കാദ്യത്തിൽ രണ്ടാം സ്ഥാനം. 1,29,077 കി.മീ. നീളമുള്ള കടൽത്തീരം ഏഷ്യയ്ക്കുണ്ട്. ഏഷ്യൻരാജ്യങ്ങളിൽ ഏറ്റവും കൂടുതൽ കടൽത്തീരം ഇന്തോനേഷ്യയ്ക്കാണ്. ഏറ്റവും കൂടുതൽ സമുദ്ര അതിർത്തികളുള്ള (മാരിടൈം ബൗണ്ടറികൾ) ഉള്ള രാജ്യവും ഇതുതന്നെ.
- * ലാവോസിലെ ഖോൺ വെള്ളച്ചാട്ടം ലോകത്തിലെ ഏറ്റവും വീതികൂടിയ വെള്ളച്ചാട്ടമാണ്.
- * ഗോബി മരുഭൂമി മംഗോളിയയിലും തകല മക്കാൻ മരുഭൂമി ചൈനയിലുമാണ്.
- * താർ മരുഭൂമി ഇന്ത്യയിലും പാക്കിസ്താനിലുമായി വ്യാപിച്ചുകിടക്കുന്നു. പാകിസ്താനിൽ ഈ മരുഭൂമി അറിയപ്പെടുന്ന പേരാണ് ചോലിസ്താൻ മരുഭൂമി.
- * റഷ്യയിലെ കോണിഫറസ് വനങ്ങൾക്ക് ലോകത്ത് വനവിസ്തൃതിയിൽ ഒന്നാം സ്ഥാനമുണ്ട് (ഏഷ്യയിലും യൂറോപ്പിലുമായി സ്ഥിതിചെയ്യുന്ന രാജ്യമായ റഷ്യയാണ് വനവിസ്തൃതിയിൽ ലോകത്ത് ഒന്നാം സ്ഥാനത്ത്)
- * ചൈനയിലെ വെൻചുവാൻ ആണ് ലോകത്തിൽ ഏറ്റവും ഉയരത്തിൽ സ്ഥിതിചെയ്യുന്ന നഗരം (ഏറ്റവും ഉയരത്തിൽ സ്ഥിതി ചെയ്യുന്ന തലസ്ഥാന നഗരം തെക്കേ അമേരിക്കയിലെ ബൊളീവിയയുടെ തലസ്ഥാനമായ ലാ പാസ് ആണ്).
- * 3,250,000 ച.കി.മീ. വിസ്തൃതിയുള്ള അറേബ്യ ലോകത്തിലെ ഏറ്റവും വലിയ ഉപദ്വീപാണ്. രണ്ടാംസ്ഥാനത്ത് ദക്ഷിണേ

- ന്ത്യയാണ് (2,072,000 ച.കി.മീ.).
- * ഏറ്റവും ജനസാന്ദ്രതകൂടിയ ഭൂഖണ്ഡം ഏഷ്യയാണ്. ഹിന്ദുമതം, ബുദ്ധമതം, ജൈനമതം, ക്രിസ്തുമതം, കൺഫ്യൂഷ്യനിസം, ഇസ്ലാം, സിക്തമതം, ജൂതമതം, ഷിന്റോമതം, താവോയിസം എന്നിവ പിറവിക്കൊണ്ടത് ഏഷ്യയുടെ മണ്ണിലാണ്. ലോകത്തെ ഒരേയൊരു ജൂതരാഷ്ട്രമാണ് ഇസ്രായേൽ. ഹീബ്രുവാണ് ഔദ്യോഗിക ഭാഷ.
- * ഏഷ്യയെയും വടക്കേ അമേരിക്കയെയും വേർതിരിക്കുന്ന കടലിടുക്ക്- ബെറിങ്. ഇത് ആർട്ടിക് സമുദ്രത്തെയും ശാന്തസമുദ്രത്തെയും ബന്ധിപ്പിക്കുന്നു. അന്താരാഷ്ട്ര ദിന രേഖ ഇതിലൂടെ കടന്നു പോകുന്നു.
- * ലോകത്തിലെ ഏറ്റവും പരിപാവനമായ തടാകമായി കണക്കാക്കപ്പെടുന്നത് മാനസസരോവർ ആണ്. ദൈവങ്ങൾ സ്നാനം നടത്തുന്നത് ഇതിലാണെന്ന് ഹിന്ദുക്കൾ വിശ്വസിക്കുന്നു. ഇത് ചൈനയിലാണ്.
- * 1953 വരെ കീഴടക്കപ്പെട്ട കൊടുമുടികളിൽ വച്ച് ഏറ്റവും ഉയരംകൂടിയത് അനപൂർണയാണ് (8,078 മീ.).
- * വിസ്തീർണ്ണത്തിൽ മൂന്നിട്ടുനിൽക്കുന്ന ഏഷ്യൻ രാജ്യങ്ങളാണ് ചൈന, ഇന്ത്യ, കസഖ്സ്താൻ, ഇന്തോനേഷ്യ എന്നിവ. കസഖ്സ്താൻ ലോകത്തിലെ ഏറ്റവും വലിയ കരബദ്ധ രാജ്യമാണ്.
- * ജനസംഖ്യയിൽ ആദ്യസ്ഥാനങ്ങളിൽ ചൈന, ഇന്ത്യ, ഇന്തോനേഷ്യ, പാക്കിസ്താൻ എന്നീ രാജ്യങ്ങളാണ്. ചൈനയ്ക്ക് ജനസംഖ്യയിൽ ലോകത്ത് ഒന്നാം സ്ഥാനമുണ്ട്.
- * അറേബ്യൻ ഉപദ്വീപിലെ ഏറ്റവും വലിയ രാജ്യം സൗദി അറേബ്യയാണ്. ഏറ്റവും വലിയ ഗൾഫ് രാഷ്ട്രമാണിത്.
- * തെക്കുകിഴക്കിന്ത്യയിലെ ഏറ്റവും വിസ്തീർണ്ണംകൂടിയ രാജ്യം ഇന്തോനേഷ്യ

- യാണ്. എന്നാൽ മെയിൻ ലാൻഡിൽ സ്ഥിതിചെയ്യുന്ന ഏറ്റവും വിസ്തീർണ്ണം കൂടിയ തെക്കുകിഴക്കിന്ത്യൻ രാജ്യം മ്യാന്മാറാണ്.
- * ലോകത്തിലെ ആദ്യത്തെ സംസ്കാരമാണ് സുമേരിയൻ സംസ്കാരം. ഇതിന്റെ അവശിഷ്ടങ്ങൾ ഇറാക്കിലാണ്.
- * ചെങ്കടലിനെയും ഗൾഫ് ഓഫ് ഏഡനെനെയും തമ്മിൽ ബന്ധിപ്പിക്കുന്ന ജലസന്ധിയാണ് ബാബേൽ മാൻഡാബ്. ഇത് ആഫ്രിക്കയിലെ ജിബൂട്ടിക്കും ഏഷ്യയിലെ യെമനും ഇടയ്ക്കാണ്.
- * പേർഷ്യൻ ഗൾഫിനെയും ഗൾഫ് ഓഫ് ഒമാനെയും ബന്ധിപ്പിക്കുന്ന ജലസന്ധിയാണ് ഓർമൂസ് കടലിടുക്ക്. ഒമാൻ, ഇറാൻ എന്നീ രാജ്യങ്ങളെ ഇത് വേർതിരിക്കുന്നു.
- * തയ്വാനും ഫിലിപ്പൈൻസിനും ഇടയ്ക്കാണ് ലൂസോൺ കടലിടുക്ക്.
- * ബോർണിയോയ്ക്കും സുമാത്രയ്ക്കും ഇടയ്ക്കാണ് കരിമാർ കടലിടുക്ക്.
- * ജാവനെയും സുമാത്രയെയും വേർതിരിക്കുന്നത് സുണ്ട കടലിടുക്കാണ്.
- * ബോർണിയോ, സുലവേഷി ദ്വീപുകൾക്കിടയിലാണ് മക്കസാർ കടലിടുക്ക്.
- * മലയ ഉപദ്വീപിനും സുമാത്രയ്ക്കും ഇടയ്ക്കാണ് മലാക്കാ കടലിടുക്ക്.
- * ഈജിപ്തിന്റെ ഏഷ്യൻഭാഗമാണ് സിനായ് ഉപദ്വീപ്.
- * തുർക്കിയുടെ ഏഷ്യൻഭാഗമാണ് ഏഷ്യൻ മൈനർ. ഈ ഉപദ്വീപിന്റെ സ്ഥാനം കരിങ്കടലിനും മധ്യധരണ്യാഴിക്കും ഇടയ്ക്കാണ്.
- * യാക് എന്ന മൃഗത്തെ കാണാൻ കഴിയുന്നത് ഏഷ്യയിലാണ്.
- * ഏറ്റവും കൂടുതൽ മുസ്ളിങ്ങളുള്ള ഭൂഖണ്ഡം ഏഷ്യയാണ്.
- * ഏഷ്യയിലെ രാജ്യങ്ങളിൽ അക്ഷരാലാകൃമത്തിൽ അവസാനം വരുന്നത് യെമൻ.

Test Your GK

ജനുവരി 1 ലക്കം ബുള്ളറ്റിനിന്റെ അടിസ്ഥാനത്തിൽ പൊതുവിജ്ഞാന നിലവാരം വിലയിരുത്തുന്നതിനുള്ള ഒരു ചോദ്യപേപ്പറാണിത്. ഓരോ ശരിയുത്തരത്തിനും ഒരു മാർക്ക്. തെറ്റിയാൽ 0.33 നെഗറ്റീവ് മാർക്ക്.

48 മാർക്ക് മുതൽ 50 വരെ Excellent, 43-47 Very Good, 36-42- Good, 26-35- Average. 25 മാർക്കിനു താഴെയാണെങ്കിൽ കൂടുതൽ മനസ്സിലുത്തലും ആവർത്തിച്ചുള്ള വായന അനിവാര്യം.

- ജ്ഞാനപീഠത്തിനർഹയായ രണ്ടാമത്തെ വനിത:
 - (എ) ആശാപൂർണ്ണദേവി
 - (ബി) അമൃതാപ്രീതം
 - (സി) മഹാദേവി വർമ്മ
 - (ഡി) മഹാശ്വേത ദേവി
- ന്യൂഡൽഹിയിൽ വടക്കുള്ള ഏറ്റവും വലിയ ഇന്ത്യൻ നഗരം:
 - (എ) പത്താൻകോട്ട് (ബി) ശ്രീനഗർ
 - (സി) ലുധിയാന (ഡി) ജമ്മു
- താഴെപ്പറയുന്നവയിൽ ശരിയായ ജോഡി അല്ലാത്തതേത്?
 - (എ) ചിനാബ്-അക്സിനി
 - (ബി) തലാബ്-വിതാസ്ത
 - (സി) ബിയാസ്-വിപാസ്
 - (ഡി) ശതദ്രി-റവി
- ഒപ്പ്റ്റിക്കൽ ഫൈബറിന്റെ പിതാവ്:
 - (എ) നരിന്ദർ കപാനി
 - (ബി) സബീർ ഭാട്ടിയ
 - (സി) സി.എൻ.ആർ.റാവു
 - (ഡി) ഇവരാരുമല്ല
- ഏത് സംസ്ഥാനത്തെ ആഘോഷമാണ് ലോഹ്റി?
 - (എ) പഞ്ചാബ് (ബി) അസം
 - (സി) ഒറിസ (ഡി) കർണാടകം
- ഇന്ത്യയിലെ ആദ്യത്തെ ടെലിഫോൺ സ്റ്റേഷൻ എവിടെയാണ് സ്ഥാപിച്ചത്?
 - (എ) തിരുവനന്തപുരം
 - (ബി) ഗുരുവായൂർ
 - (സി) ഹരിപ്പാട് (ഡി) ഏറ്റുമാനൂർ
- കേരളത്തിലെ രണ്ടാമത്തെ വന്യജീവി സങ്കേതം:
 - (എ) തേക്കടി (ബി) പറമ്പിക്കുളം
 - (സി) നെയ്യാർ (ഡി) പീച്ചി-വാഴാനി
- എന്തിനെക്കുറിച്ചുള്ള പഠനമാണ് പോമോളജി?
 - (എ) മണ്ണ് (ബി) മരങ്ങൾ
 - (സി) പഴങ്ങൾ (ഡി) വിത്തുകൾ
- പ്രാചീന കേരളത്തിൽ ഗോളനിരീക്ഷണ ശാല പ്രവർത്തിച്ചിരുന്ന സ്ഥലം:
 - (എ) കാന്തളൂർ (ബി) വിഴിഞ്ഞം
 - (സി) ഏഴിമല (ഡി) മഹോദയപുരം
- ലോക്സഭാ സ്പീക്കറെ തിരഞ്ഞെടുക്കുന്നതാണ്?
 - (എ) എല്ലാ നിയമസഭകളിലെയും അംഗങ്ങൾ ചേർന്ന്
 - (ബി) എല്ലാ പാർലമെന്ററുമാരുടെയും ചേർന്ന്
 - (സി) എല്ലാ ലോക് സഭാംഗങ്ങളുടെയും ചേർന്ന്
 - (ഡി) ഇവരാരുമല്ല
- ഐക്യരാഷ്ട്ര സഭയുടെ മനുഷ്യാവകാശ സമിതി അധ്യക്ഷനായ ആദ്യ ഇന്ത്യക്കാരൻ:
 - (എ) ബി.എൻ.റാവു
 - (ബി) പി.എൻ.ഭഗവതി
 - (സി) നാഗേശ്വരൻ
 - (ഡി) എം.എൻ.വെങ്കിടച്ചെല്ലയ്യ
- പുള്ളുവരായി ബന്ധപ്പെട്ട അനുഷ്ഠാന കലാരൂപം:
 - (എ) സർപ്പാതുളളൽ (ബി) പടയണി
 - (സി) അർജുനനൃത്തം
 - (ഡി) കാക്കാരിശ്ശിനാടകം
- രാജ്യസഭയിലേക്ക് നാമനിർദ്ദേശം ചെയ്യപ്പെട്ട ആദ്യ സിനിമാതാരം:
 - (എ) നർഗീസ് ദത്ത്
 - (ബി) പൃഥ്വിരാജ് കപൂർ
 - (സി) ജയാബച്ചൻ (ഡി) ഇവരാരുമല്ല
- ഏത് ജില്ലയിലാണ് ഹൈന്ദവതീർത്ഥമാനട കേന്ദ്രമായ പുനർജനി ഗുഹ?
 - (എ) എറണാകുളം (ബി) പാലക്കാട്
 - (സി) മലപ്പുറം (ഡി) തൃശ്ശൂർ
- ഉദാസീയൻ നഗർ എന്ന ജില്ല ഏത് സംസ്ഥാനത്താണ്?
 - (എ) പഞ്ചാബ് (ബി) ഹരിയാന
 - (സി) ഹിമാചൽ പ്രദേശ്
 - (ഡി) ഉത്തരാഖണ്ഡ്
- ഹർമന്ദിർ സാഹിബിന് സ്വർണം പുശിയ ഭരണാധികാരി:
 - (എ) ദലീപ് സിങ്ങ്
 - (ബി) രഞ്ജിത് സിങ്ങ്
 - (സി) അർജുൻസിങ്ങ് (ഡി) ഇവരാരുമല്ല
- സഭയിൽ സംസാരിക്കുന്ന അംഗത്തോട് സ്പീക്കർ അത് നിർത്താൻ ആവശ്യപ്പെടുകയും മറ്റൊരാൾക്കെതിരെ പ്രസംഗിക്കാൻ അനുവദിക്കുകയും ചെയ്യുന്ന സമ്പ്രദായം:
 - (എ) യീൽഡിങ്ങ് ദ ഫ്ലോർ
 - (ബി) ക്രോസിങ്ങ് ദ ഫ്ലോർ
 - (സി) കട്ട് മോഷൻ
 - (ഡി) അഡ്ജെൻമെന്റ് മോഷൻ
- താഴെപ്പറയുന്നവയിൽ ശരിയായ ജോഡി ഏത്?
 - (എ) യുറാൽ നദി-കരിങ്കടൽ
 - (ബി) ഡാനൂബ് നദി-കാസ്പിയൻ കടൽ
 - (സി) ജോർദാൻ നദി-ചാവുകടൽ
 - (ഡി) ആമസോൺ-പസഫിക്
- ബ്ലൂ നൈൽ ഉദ്ഭവിക്കുന്ന താനാ തടാകം ഏത് രാജ്യത്താണ്?
 - (എ) ഈജിപ്ത് (ബി) ഉഗാണ്ട
 - (സി) എത്യോപ്യ (ഡി) സുഡാൻ
- ഏത് മതക്കാരന്റെ വിശ്വാസപ്രകാരമാണ് സെന്റ് അഡം?
 - (എ) ജൂതമതം (ബി) പാഴ്സിമതം
 - (സി) സിഖ് മതം (ഡി) ഷിന്റോയിസം
- താഴെപ്പറയുന്നവയിൽ സപ്തർഷികളിൽ ഉൾപ്പെടാത്തത് ആരാണ്?
 - (എ) ജമദഗ്നി (ബി) ഗൗതമൻ
 - (സി) ഭരദാജൻ (ഡി) അഗസ്ത്യൻ
- താഴെപ്പറയുന്നവയിൽ ശരിയായ ജോഡി അല്ലാത്തത് ഏത്?
 - (എ) അസാൻ ഡാം-നൈൽ
 - (ബി) വിക്ടോറിയ ഹാൾസ്-സാംബസി
 - (സി) ത്രിഗോർജസ് ഡാം-മെക്കോങ്ങ്
 - (ഡി) ഏഞ്ചൽ വെള്ളച്ചാട്ടം-കെരപ്
- ഏത് ഗുഡാലോചന കേസിലാണ് അരബിന്ദുപോഷ് നിയമനടപടി നേരിട്ടത്?
 - (എ) ലാഹോർ ഗുഡാലോചനക്കേസ്
 - (ബി) ഡൽഹി ഗുഡാലോചനക്കേസ്
 - (സി) കാൺപൂർ ഗുഡാലോചനക്കേസ്
 - (ഡി) അലിപ്പൂർ ഗുഡാലോചനക്കേസ്
- താഴെപ്പറയുന്നവയിൽ അടൽ ബിഹാരി വാജ്പേയിയുടെ കാലത്ത് നടന്ന സംഭവം അല്ലാത്തത് ഏത്?
 - (എ) ലാഹോർ ബസ് യാത്ര
 - (ബി) കാർഗിൽ യുദ്ധം
 - (സി) ഓപ്പറേഷൻ വിജയ്
 - (ഡി) ഓപ്പറേഷൻ തണ്ടർബോൾട്ട്
- ആയില്യം തിരുനാൾ രാജാവ് നിയോഗിച്ച പാഠപുസ്തക കമ്മിറ്റിയുടെ അധ്യക്ഷനായിരുന്നത് : ആരാണ്?
 - (എ) കൊടുങ്ങല്ലൂർ കുഞ്ഞിക്കുട്ടൻ തമ്പുരാൻ
 - (ബി) എ.ആർ.രാജരാജവർമ്മ
 - (സി) പണ്ഡിറ്റ് കറുപ്പൻ
 - (ഡി) കേരളവർമ്മ വലിയകോയിത്തമ്പുരാൻ
- ലോകത്താദ്യമായി ബാലറ്റ് പേപ്പർ ഉപയോഗിച്ച രാജ്യം:
 - (എ) ബ്രിട്ടൺ (ബി) യു.എസ്.എ
 - (സി) ഓസ്ട്രേലിയ (ഡി) ജർമ്മനി
- ഏത് വർഷമാണ് ഔറംഗസീബ് ജസിയ പുന:സ്ഥാപിച്ചത്?
 - (എ) 1679 (ബി) 1684
 - (സി) 1707 (ഡി) 1669
- ഗ്രാമീണ വനിതകൾക്കുള്ള അന്തർ ദേശീയ ദിനം:
 - (എ) ഒക്ടോബർ 13
 - (ബി) ഒക്ടോബർ 14
 - (സി) ഒക്ടോബർ 15
 - (ഡി) ഒക്ടോബർ 16
- ഏത് സമരത്തിന്റെ സമയത്താണ് കൊൽക്കത്തയിൽ അരവിന്ദപോഷ് പ്രിൻസിപ്പലായി നാഷണൽ കോളേജ് ആരാഭിച്ചത്?
 - (എ) നിസ്സഹകരണ പ്രസ്ഥാനം
 - (ബി) കിറ്റിന്ത്യാ സമരം
 - (സി) സഭേശി പ്രസ്ഥാനം
 - (ഡി) സിവിൽ ആജ്ഞാലംഘന പ്രസ്ഥാനം
- ബ്രിട്ടീഷ് പാർലമെന്റിൽ പ്രസംഗിച്ച ആദ്യ ഇന്ത്യൻ പ്രധാനമന്ത്രി:
 - (എ) ജവഹർലാൽ നെഹ്റു
 - (ബി) ഇന്ദിരാഗാന്ധി
 - (സി) എ.ബി.വാജ്പേയി
 - (ഡി) നരേന്ദ്രമോദി
- ഇന്ത്യൻ സംസ്ഥാനങ്ങളിൽ വച്ച് ഏറ്റവും വലിയ സമ്പദ് വ്യവസ്ഥ ഏതിന്റേതാണ്?
 - (എ) രാജസ്ഥാൻ (ബി) പഞ്ചാബ്
 - (സി) ഉത്തർപ്രദേശ് (ഡി) മഹാരാഷ്ട്ര
- തദ്ദേശ ഭരണ സ്ഥാപനങ്ങളിൽ സ്ത്രീകൾക്ക് 50% സംവരണം ഏർപ്പെടുത്തിയ ആദ്യ ദക്ഷിണേന്ത്യൻ സംസ്ഥാനം:
 - (എ) ബീഹാർ (ബി) കേരളം
 - (സി) തമിഴ്നാട് (ഡി) കർണ്ണാടകം
- ഇന്ത്യയുടെ രാജ്യാന്തര ചലച്ചിത്ര മേളയിൽ മികച്ച നടന് നൽകുന്ന പുരസ്കാരം:
 - (എ) സുവർണ്ണചക്രം
 - (ബി) രജതചക്രം
 - (സി) സുവർണ്ണ മയൂരം
 - (ഡി) രജതമയൂരം
- ഏത് വർഷം നടന്ന ഇന്തോ പാക് യുദ്ധത്തിന്റെ സ്മരണയ്ക്കാണ് ഡിസംബർ 16 വിജയദിവസമായി ആചരിക്കുന്നത്?
 - (എ) 1948 (ബി) 1962
 - (സി) 1971 (ഡി) 1965
- കോട്ടോ പ്രോട്ടോക്കോളിനു പകരമുള്ള ഉടമ്പടി:
 - (എ) പാരീസ് ഉടമ്പടി
 - (ബി) ലണ്ടൻ ഉടമ്പടി
 - (സി) ബെയ്ജിങ്ങ് ഉടമ്പടി
 - (ഡി) മാൻഹട്ടൻ ഉടമ്പടി
- ലോക്സഭയിൽ പ്രതിപക്ഷ നേതാവ് സ്ഥാനം ഔദ്യോഗികമായി ലഭിക്കണമെങ്കിൽ പ്രധാന പ്രതിപക്ഷ പാർട്ടിക്ക് ഏറ്റവും കുറഞ്ഞത് എത്ര ശതമാനം സീറ്റുകളെങ്കിലും ഉണ്ടായിരിക്കണം?
 - (എ) 10 (ബി) 15
 - (സി) 20 (ഡി) 25
- കംഗാരുവിന്റെ ജന്മദേശം:
 - (എ) ഓസ്ട്രേലിയ (ബി) ആഫ്രിക്ക
 - (സി) തെക്കേഅമേരിക്ക
 - (ഡി) ഏഷ്യ
- എത്രാമത്തെ ലോക്സഭയാണ് 2014 ൽ നിലവിൽ വന്നത് ?
 - (എ) 14 (ബി) 15
 - (സി) 16 (ഡി) 17
- അകാറിജിയയിൽ അടങ്ങിയിരിക്കുന്ന ആസിഡുകൾ:
 - (എ) നൈട്രിക് ആസിഡ്, സൾഫ്യൂറിക് ആസിഡ്
 - (ബി) ഹൈഡ്രോക്ലോറിക് ആസിഡ് സൽഫ്യൂറിക് ആസിഡ്
 - (സി) ഹൈഡ്രോക്ലോറിക് ആസിഡ്, ഫോർമിക് ആസിഡ്
 - (ഡി) നൈട്രിക് ആസിഡ് ഹൈഡ്രോക്ലോറിക് ആസിഡ്
- പദ്മശ്രീ ബഹുമതിക്ക് അർഹനായ ആദ്യത്തെ സ്പോർട്സ് താരം:
 - (എ) വിശ്വനാഥൻ ആനന്ദ്
 - (ബി) കപിൽദേവ്
 - (സി) സച്ചിൻ ടെൻഡുൽക്കർ
 - (ഡി) മിൽഖാസിങ്ങ്
- ഓപ്പറേഷൻ ബ്ലൂ സ്റ്റാർ നടന്നപ്പോൾ ഇന്ത്യൻ പ്രധാനമന്ത്രിയായിരുന്നത്:
 - (എ) രാജീവ് ഗാന്ധി
 - (ബി) ഇന്ദിരാഗാന്ധി
 - (സി) മൊറാർജി ദേശായി
 - (ഡി) വി.പി.സിങ്ങ്
- വിൻഡോസ് എന്നത്:
 - (എ) ഓപ്പറേറ്റിങ്ങ് സിസ്റ്റം
 - (ബി) ഹാർഡ് വെയർ
 - (സി) വൈറസ്
 - (ഡി) ഇതൊന്നുമല്ല
- സംസ്ഥാന പബ്ലിക് സർവ്വീസ് കമ്മീഷന്റെ പ്രവർത്തനം സംബന്ധിച്ച വാർഷിക റിപ്പോർട്ട് ആർക്കാണ് സമർപ്പിക്കുന്നത്?
 - (എ) മുഖ്യമന്ത്രി (ബി) പ്രസിഡന്റ്
 - (സി) ഗവർണ്ണർ (ഡി) സ്പീക്കർ
- സൗത്ത് ഇന്ത്യൻ ബാങ്കിന്റെ ആസ്ഥാനം:
 - (എ) ചെന്നൈ (ബി) തിരുവനന്തപുരം
 - (സി) കൊച്ചി (ഡി) തൃശ്ശൂർ
- താഴെപ്പറയുന്നവയിൽ ഏത് തലസ്ഥാന നഗരമാണ് ഡാനുബിയൻ തീരത്തിൽ അല്ലാത്തത്?
 - (എ) വിയന്ന (ബി) ബ്രസൽസ്
 - (സി) ബുഡാപെസ്റ്റ് (ഡി) ബ്രാട്ടിസ്ലാവ
- പുരുഷ സൂക്തം ഏത് വേദത്തിന്റെ ഭാഗമാണ്?
 - (എ) ഋഗവേദം (ബി) യജുർവേദം
 - (സി) സാമവേദം (ഡി) അഥർവവേദം
- സെൻട്രൽ ലെജിസ്ലേറ്റീവ് അസംബ്ലിയുടെ അധ്യക്ഷനായ ആദ്യ ഭാരതീയൻ:
 - (എ) ജി.വി.മൗലങ്കർ
 - (ബി) സച്ചിദാനന്ദ സിൻഹ
 - (സി) വല്ലഭഭായ് പട്ടേൽ
 - (ഡി) വിറൽഭായ് പട്ടേൽ
- സൈക്കോ അനാലിസിന്റെ പിതാവ്:
 - (എ) കാൾ ജങ്ങ്
 - (ബി) സിഗ്മണ്ട് ഫ്രോയ്ഡ്
 - (സി) പാവ്ലോവ് (ഡി) ഇവരാരുമല്ല
- സ്വതന്ത്ര ഇന്ത്യയുടെ പ്രഥമ പ്രതിരോധമന്ത്രി:
 - (എ) സർദാർ പട്ടേൽ
 - (ബി) മൗലാനാ ആസാദ്
 - (സി) ബൽദേവ് സിങ്ങ്
 - (ഡി) ഡോ. അംബേദ്കർ
- രാഷ്ട്രീയ സ്വയം സേവക സംഘിന്റെ മുഖപത്രമായി 1948 ൽ ആരംഭിച്ചത്:
 - (എ) സാമന്ത (ബി) പാഞ്ചജന്യ
 - (സി) ജന്മഭൂമി (ഡി) കർമ്മയോഗി

Answers

- 1(b) 2(c) 3(d) 4(a) 5(a) 6(b) 7(d) 8(c) 9(d) 10(c) 11(b) 12(a) 13(b) 14(d) 15(d) 16(b) 17(a) 18(c) 19(b) 20(b) 21(d) 22(c) 23(d) 24(d) 25(d) 26(c) 27(a) 28(c) 29(c) 30(d) 31(d) 32(b) 33(d) 34(c) 35(a) 36(a) 37(a) 38(c) 39(d) 40(d) 41(b) 42(a) 43(c) 44(d) 45(b) 46(a) 47(d) 48(b) 49(c) 50(b)

- ◆ ഇ.കെ.ഭരതേഷ്യൻ പകരം കേരളത്തിന്റെ ചീഫ് സെക്രട്ടറി ആയത്-ജിജി തോംസൺ
- ◆ സംസ്ഥാന ആയുർവേദ ടൂറിസത്തിന്റെ ബ്രാൻഡ് അംബാസഡർ-സ്റ്റേഫി ഗ്രാഫ്
- ◆ കേരള ഹൈക്കോടതിയുടെ മുപ്പത്തിയൊന്നാമത് ചീഫ് ജസ്റ്റിസ്-അശോക് ഭൂഷൻ
- ◆ ക്രിക്കറ്റ് മത്സരത്തിനിടെ പരിക്കേറ്റ് മരിച്ച് ഓസ്ട്രേലിയൻ താരം-ഫിൽഹ്യൂസ്
- ◆ 2015 ലെ ലോകകപ്പ് ക്രിക്കറ്റ് ജേതാക്കൾ-ഓസ്ട്രേലിയ
- ◆ കേരളത്തിലെ കാർഷിക സർവ്വകലാശാലയുടെ ആദ്യത്തെ ജൈവ നെല്ലിനം-ജൈവ
- ◆ 2015 ൽ തദ്ദേശ തിരഞ്ഞെടുപ്പ് നടക്കാത്ത കേരളത്തിലെ ഏക മുനിസിപ്പാലിറ്റി-മട്ടന്നൂർ
- ◆ സായുധസേന പ്രത്യേക അധികാര നിയമം 2015 ൽ പിൻവലിച്ച വടക്കുകിടക്കൻ സംസ്ഥാനം-തൃപുര
- ◆ 2015 ൽ യോഗദിനം ആചരിക്കാത്ത ഏക രാജ്യം-യെമൻ
- ◆ മദ്യാസക്തിയിൽ നിന്ന് ഓരോ വർഷവും ലക്ഷം പേരെ വീതം മോചിപ്പിച്ച് 10 വർഷം കൊണ്ട് മദ്യരഹിത കേരളം എന്ന ലക്ഷ്യത്തിനുവേണ്ടി കേരള സർക്കാർ ആവിഷ്കരിച്ച പദ്ധതി-സുബോധം
- ◆ സംസ്ഥാന പോലീസ് വകുപ്പിന്റെ ശുഭയാത്ര പദ്ധതിയുടെ ഗുഡ്വിൽ അംബാസഡർ-മോഹൻലാൽ
- ◆ എസ്.എൻ.ഡി.പി. യോഗം പ്രഖ്യാപിച്ച പുതിയ രാഷ്ട്രീയ പാർട്ടി-ഭാരത് ധർമ്മ ജനസേന
- ◆ ഭാരത് ധർമ്മ ജന സേനയുടെ ചിഹ്നം-കുപ്പുകൈ
- ◆ ഇന്ത്യയിൽ ആദ്യമായി സ്കൂളുകളിൽ ഡിജിറ്റൽ പാഠപുസ്തകമേർപ്പെടുത്തിയ സംസ്ഥാനം-കേരളം
- ◆ പോലീസ് സ്റ്റേഷനിൽ വ്യക്തതകൾ നട്ടുപിടിപ്പിക്കുന്ന പദ്ധതി-കാവൽ
- ◆ കേരള നിയമസഭയിലെ ഏറ്റവും പ്രായം കുറഞ്ഞ അംഗം-കെ.എസ്.ശബരീനാഥൻ
- ◆ എല്ലാവർക്കും നാലാം ക്ലാസ് തുല്യത ലക്ഷ്യമിടുന്ന അതുല്യ പദ്ധതിയുടെ ബ്രാൻഡ് അംബാസഡർ-ദിലീപ്
- ◆ സ്കോട്ലൻഡ് യാർഡ് പഴയ ആസ്ഥാന മന്ദിരം സ്വന്തമാക്കിയ മലയാളി-എ. എ.യുസഫ്
- ◆ കേരളത്തിലെ പുതിയ ചീഫ് ഇലക്ടറൽ ഓഫീസർ-ഇ.കെ.മാജി
- ◆ അന്തരിച്ച സി.പി.എ. ദേശീയ ജനറൽ സെക്രട്ടറി-എ.ബി.ബദർ
- ◆ പ്രഥമ എ.ആർ സ്മാരക അവാർഡിന് അർഹനായത്-എ.ആർ. രാജരാജവർമ്മ
- ◆ ഏത് ഇന്ത്യൻ നഗരത്തിലാണ് വാഹനങ്ങൾക്ക് ഒറ്റ-ഇരട്ട അക്കം രജിസ്ട്രേഷൻ നമ്പറിന്റെ അടിസ്ഥാനത്തിൽ നിയന്ത്രണം ഏർപ്പെടുത്തിയത്-ന്യൂഡൽഹി
- ◆ ഭീകരർ ആക്രമണം നടത്തിയ പത്താൻകോട്ട് വ്യോമസേന താവളം ഏത് സംസ്ഥാനത്താണ്-പഞ്ചാബ്
- ◆ സെൻട്രൽ അഡ്മിനിസ്ട്രേറ്റീവ് ട്രൈബ്യൂണൽ അംഗമായി നിയമിതനായ മുൻ കേരള ചീഫ് സെക്രട്ടറി-ഇ.കെ.ഭരത് ഭൂഷൻ
- ◆ കേരള സർക്കാരിന്റെ ഈ വർഷത്തെ നിശാഗന്ധി പുരസ്കാരത്തിന് അർഹനായത്-ഇളയരാജ
- ◆ നിശാഗന്ധി പുരസ്കാരത്തിന്റെ തുക-ഒന്നരലക്ഷം രൂപ
- ◆ എസ്.എൽ.പുരം സദാനന്ദൻ പുരസ്കാരത്തിന് അർഹനായ കേരള സാഹിത്യ അക്കാദമി മുൻ ചെയർമാൻ-സി.എൽ.ജോസ്
- ◆ ഏത് രാജ്യമാണ് ഈയിടെ ബംഗ്ലാദേശിലെ അതിന്റെ ഹൈക്കമ്മീഷണറെ തിരികെ വിളിച്ചത്-പാകിസ്താൻ
- ◆ പി.വി.സിന്ധു ഏത് സ്പോർട്സുമായി ബന്ധപ്പെട്ടിരിക്കുന്നു.-ബാഡ്മിന്റൺ
- ◆ സിനിമാറ്റോഗ്രാഫ് നിയമഗേതരിക്കായി നിയമിച്ച സമിതിയുടെ അധ്യക്ഷൻ-ശ്യാം

സമകാലികം



ബെനഗൽ

- ◆ മികച്ച കായികതാരത്തിനുള്ള ബി.സി.സി.എ പുരസ്കാരം നേടിയത്-വിരാട് കോഹ്ലി
- ◆ 2016-ൽ നിയമസഭാ തിരഞ്ഞെടുപ്പ് നടക്കാൻ പോകുന്ന സംസ്ഥാനങ്ങൾ/കേന്ദ്ര ഭരണപ്രദേശങ്ങൾ-കേരളം, തമിഴ്നാട്, ബംഗാൾ, അസം, പുതുച്ചേരി
- ◆ എത്ര ലക്ഷം രൂപയ്ക്ക് മുകളിൽ വാർഷിക ആദായ നികുതി ബാധകവരുമാനമുള്ളവർക്കാണ് പാചക വാതകത്തിന് സബ്സിഡി ഇല്ലാത്തത്-10 ലക്ഷം
- ◆ തിലകൻ ഫൗണ്ടേഷൻ പുരസ്കാരത്തിന് അർഹനായത്-കാനം രാജേന്ദ്രൻ
- ◆ ഏത് സംസ്ഥാനത്തിന്റെ/കേന്ദ്രഭരണപ്രദേശത്തിന്റെ സെക്രട്ടേറിയറ്റിൽ സി.ബി. ഐ. റെയ്ഡ് നടത്തിയതാണ് ഈയിടെ വിവാദമായത്-ഡെൽഹി
- ◆ ഏത് ഇന്ത്യൻ സംസ്ഥാനത്തെ വിദ്യാലയങ്ങളിലാണ് ഈയിടെ യോഗ നിർബന്ധമാക്കിയത്-തൃപുര
- ◆ ഏത് പാകിസ്താനി ഗായകൻ ഇന്ത്യൻ പൗരത്വം നൽകാനാണ് കേന്ദ്ര സർക്കാർ ഈയിടെ തീരുമാനിച്ചത്-അദ്നൻ സമി
- ◆ സ്വതന്ത്ര സോഫ്റ്റ്വെയർ പ്രസ്ഥാനത്തിന് കരുത്തുപകർന്ന പ്രോഗ്രാമറും ഡെബി യൻ ലിനക്സ് സ്ഥാപകനുമായ വ്യക്തി ഈയിടെ അന്തരിച്ചു. ഇദ്ദേഹത്തിന്റെ പേര്-ഇയാൻ മാർഡോക്ക്
- ◆ രാജ്യാന്തര ക്രിക്കറ്റ് കൗൺസിലിന്റെ ഏറ്റവും പുതിയ ടെസ്റ്റ് റാങ്കിങ്ങ് പ്രകാരം ബൗളർമാരുടെയും ഓൾ റൗണ്ടർമാരുടെയും



യും പട്ടികയിൽ ഒന്നാമതെത്തിയ ഇന്ത്യൻ താരം-ആർ അശിൻ (1973 ൽ ബിഷൻ സിങ്ങ് ബേദിക്കുശേഷം ഈ പട്ടികയിലെത്തുന്ന ആദ്യ ഇന്ത്യൻ ബൗളറാണ് അശിൻ)

- ◆ ഇന്ത്യൻ കറൻസികളിൽ ഏതൊക്കെ മഹാൻമാരുടെ ചിത്രം ആലേഖനം ചെയ്യുന്ന കാര്യമാണ് കേന്ദ്രസർക്കാരിന്റെ പരിഗണനയിലുള്ളത്?-വിവേകാനന്ദന്റെയും, ഡോ. അബ്ദുൾകറീംയുടെയും
- ◆ സെയ്ഷൽസിന്റെ പ്രസിഡന്റായി മൂന്നാം പ്രാവശ്യം തിരഞ്ഞെടുക്കപ്പെട്ടത്-ജെയിംസ് മൈക്കൽ
- ◆ സെയ്ഷൽസിന്റെ തലസ്ഥാനം-വിക്ടോറിയ
- ◆ ഏത് സമുദ്രത്തിലാണ് സെയ്ഷൽസ്-ഇന്ത്യൻ സമുദ്രം
- ◆ ഈ വർഷത്തെ ജ്ഞാനപീഠം പുരസ്കാരത്തിന് അർഹനായ ഗുജറാത്തി സാഹിത്യകാരൻ-റാജുവീർ ചൗധരി
- ◆ ജ്ഞാനപീഠത്തിന്റെ പുരസ്കാര തുക-11 ലക്ഷം രൂപ
- ◆ ഇപ്രാവശ്യത്തെ ജ്ഞാനപീഠം സമിതി ചെയർമാൻ-നടവർസിങ്ങ്

- ◆ ഏഷ്യയിലെ ഏറ്റവും വലിയ ഭൂഗർഭ റെയിൽവേ സ്റ്റേഷൻ തുറന്ന ചൈനീസ് നഗരം-ഷെൻഷൻ
- ◆ ഏത് സംസ്ഥാനത്താണ് പ്രയാഗ് രാജ് സൂപ്പർ തെർമൽ പവർ പ്രോജക്ട്-ഉത്തർപ്രദേശ്
- ◆ ഇന്ത്യയും ഏത് രാജ്യവും ചേർന്നാണ് ബരാക് 8 എന്ന മിസൈൽ വികസിപ്പിക്കുന്നത്-ഇസ്രായേൽ
- ◆ ഏത് രാജ്യമാണ് Gao fen-4 എന്ന ഒബ്സർവേഷൻ സാറ്റലൈറ്റ് വിക്ഷേപിച്ചത്-ചൈന
- ◆ ഏത് രാജ്യത്താണ് Giorgi Kvirikashvili പ്രധാനമന്ത്രിയായി തിരഞ്ഞെടുക്കപ്പെട്ടത്-ജോർജിയ
- ◆ എത്രമാത്രെ ജ്ഞാനപീഠം അവാർഡാണ് റാജുവീർ ചൗധരിക്ക് ലഭിച്ചത്-51
- ◆ ജ്ഞാനപീഠം കിട്ടുന്ന എത്രമാത്രെ ഗുജറാത്തി സാഹിത്യകാരനാണ് റാജുവീർ ചൗധരി-4
- ◆ ജ്ഞാനപീഠം നേടിയ മറ്റ് ഗുജറാത്തി സാഹിത്യകാരൻമാർ ആരൊക്കെ? ഉമാശങ്കർ ജോഷി (1967) പന്നലാൽ പട്ടേൽ (1985) രാജേന്ദ്ര ഷാ (2001)
- ◆ ഏത് വർഷം മുതലാണ് സമഗ്രസംഭാവന പരിഗണിച്ച് ജ്ഞാനപീഠം നൽകിത്തുടങ്ങിയത്-1982
- ◆ ഏതൊക്കെ സംസ്ഥാനങ്ങൾക്കാണ് കേന്ദ്ര സർക്കാർ 2015 ഡിസംബറിൽ വരൾച്ച കെടുതി നേരിടാൻ 6794 കോടി രൂപ ധനസഹായം പ്രഖ്യാപിച്ചത്. -മഹാരാഷ്ട്ര, ഛത്തീസ്ഗഢ്, മധ്യപ്രദേശ്
- ◆ 14 റാങ്ക് വിജയ് ഹസാരെ ക്രിക്കറ്റ് ട്രോഫി ജേതാവായത്-ഗുജറാത്ത്
- ◆ ഇന്ത്യയിലാദ്യമായി 4 ജി സർവീസ് ഏർപ്പെടുത്തിയ ടെലികോം കമ്പനി-എയർടെൽ (കൊൽക്കത്തയിൽ)
- ◆ ഇന്ത്യയിൽ 4 ജി സർവീസ് ഏർപ്പെടുത്തിയ രണ്ടാമത്തെ കമ്പനി-എയർടെൽ
- ◆ ഈയിടെ അന്തരിച്ച ഇതിഹാസ ചലച്ചിത്ര ഛായാഗ്രാഹകൻ Haskell Wexler ഏത് രാജ്യക്കാരനായിരുന്നു.
- ◆ നീതിആയോഗിന്റെ ചീഫ് എക്സിക്യൂട്ടീവ് ഓഫീസറായി നിയമിതനായത്-അമിതാഭ് കാന്ത്
- ◆ നീതി ആയോഗിന്റെ ആദ്യ എക്സിക്യൂട്ടീവ് ഓഫീസർ- സിന്ധുശ്രീ ഖുള്ളർ
- ◆ ലോകത്തിലെ ഏറ്റവും വലിയ തൊഴിൽ ദാതാവ് -അമേരിക്കൻ പ്രതിരോധ വകുപ്പ് (32 ലക്ഷം)
- ◆ ഇന്ത്യയിലെ ഏറ്റവും വലിയ തൊഴിൽ ദാതാവായ ഇന്ത്യൻ റെയിൽവേയ്ക്ക് ലോകത്ത് എത്രാം സ്ഥാനമാണുള്ളത്- 8
- ◆ മൗറീഷ്യസിലെ ആദ്യ വനിതാ പ്രസിഡന്റ് -അമീന ഗുരുബ് ഫാകിം
- ◆ ഏത് രാജ്യത്തുനിന്നുള്ള അയോർത്ഥികളുടെ തള്ളിക്കയറ്റമാണ് 2015 ൽ യൂറോപ്പിൽ വൻ പ്രതിസന്ധി സൃഷ്ടിച്ചത്-സിറിയ
- ◆ ദക്ഷിണ തുർക്കിയിലെ ബാദുബ് കടപ്പുറത്ത് കിടക്കുന്ന അലൻ കുർദിയെന്ന മൂന്നു വയസ്സുകാരന്റെ മൃതദേഹം ലോക മനസ്സാക്ഷിയെ സ്പർശിച്ചു. അലൻ ഏത് രാജ്യക്കാരനായിരുന്നു-സിറിയ
- ◆ നേപ്പാളിൽ സ്പീക്കറായ ആദ്യ വനിത-ഓൻസാരി ഗാർത്തി മഗർ
- ◆ ചീഫ് ഇൻഫർമേഷൻ കമ്മീഷണറായി നിയമിതനായ മുൻ ആർ.കെ. മാത്തൂർ ഏത് പദവിയാണ് വഹിച്ചിരുന്നത്-പ്രതി

രോധ സെക്രട്ടറി

- ◆ ഇന്ത്യയുടെ ആദ്യത്തെ സൈബർ സെക്യൂരിറ്റി ചീഫ് ആയി നിയമിതനായത്-ഗുൽഷൻ റായ്
- ◆ ഹെപ്പറ്റൈറ്റിസ് ബി യ്ക്കെതിരെയുള്ള പ്രചാരണത്തിന്റെ ബ്രാൻഡ് അംബാസഡർ ആയി കേന്ദ്ര സർക്കാർ ആരയാണ് നിയമിച്ചത്-അമിതാഭ് ബച്ചൻ
- ◆ ഏത് സംസ്ഥാനമാണ് സൂപ്പിൻ ടെൻഡ്രൽ ക്ലൈം കടുവാ സംരക്ഷണത്തിന്റെ ബ്രാൻഡ് അംബാസഡറായി നിയമിച്ചത്-മഹാരാഷ്ട്ര
- ◆ രാഷ്ട്രീയ കവി പ്രദീപ് സമ്മാനം നേടിയ ഹിന്ദി കവി-ഗോപാൽ ദാസ് നീരജ്
- ◆ മുർത്തി ദേവി പുരസ്കാരത്തിന് അർഹമായ വ്യോമകേൾ ദർവേശ് എന്ന പുസ്തകം രചിച്ച സാഹിത്യകാരൻ-വിശ്വനാഥ് ത്രിപാഠി
- ◆ മലയാളത്തിലെ മികച്ച കൃതിയ്ക്കുള്ള കേന്ദ്ര സാഹിത്യ അക്കാദമി അവാർഡിന് അർഹമായ ആരാച്ചാർ എന്ന നോവൽ രചിച്ചതാരാണ്-കെ.ആർ മീര
- ◆ ഏത് സംഘടനയിലൂടെ നടത്തിയ പ്രവർത്തനങ്ങളാണ് അൻഷു ഗുപ്തയെ മൾസസെ അവാർഡിന് അർഹയാക്കിയത്-ഗുഞ്ച്
- ◆ മിസിസ് എർത്ത് 2015 ജേതാവായ ഇന്ത്യക്കാരി-പ്രിയങ്ക ഖുരാന
- ◆ 2015 ലെ മിസ്സ് എർത്ത് മത്സരം വേദി-ജമൈക്ക
- ◆ 2015 ലെ ലോക സുന്ദരിയായി തിരഞ്ഞെടുക്കപ്പെട്ട സ്പാനിഷ് സുന്ദരി-മിരേയ ലലാഗുന റോസെ
- ◆ 2015 ലെ സുന്ദരി മത്സരത്തിൽ ഇന്ത്യയെ പ്രതിനിധാനം ചെയ്തത്-അദിഥി ആര്യ
- ◆ രാമായണ മഹാനഷണണം എന്ന കൃതിയിലൂടെ സരസ്വതി സമ്മാനത്തിന് അർഹനായ മുൻ കേന്ദ്ര മന്ത്രി-എ.വി.രഘുമായ്ലി
- ◆ 2015 ലെ സ്റ്റോക്ക് ഹോം ജല പുരസ്കാരത്തിന് അർഹനായ ഇന്ത്യക്കാരൻ-രാജേന്ദ്രസിങ്ങ്
- ◆ ലോകസമാധാനത്തിന് നൽകുന്ന സംഭാവനയ്ക്ക് പെറുവിന്റെ ഗ്രാൻഡ് ഓഫീസർ ബഹുമതി ലഭിച്ച ഇന്ത്യൻ ആത്മീയാചാര്യൻ-ശ്രീ ശ്രീ രവിശങ്കർ
- ◆ ശ്രീ ചിത്തിര തിരുനാൾ ട്രസ്റ്റിന്റെ ദേശീയ പുരസ്കാരം (ഒരു ലക്ഷം രൂപ) നേടിയ സംസ്ഥാന ഉന്നത വിദ്യാഭ്യാസ കൗൺസിൽ വൈസ് ചെയർമാൻ-ടി.പി.ശ്രീനിവാസൻ
- ◆ മികച്ച ശിശുസൗഹൃദ സംസ്ഥാനത്തിനുള്ള കേന്ദ്ര ആരോഗ്യമന്ത്രാലയത്തിന്റെ അവാർഡിന് 2015 ൽ അർഹമായത്-കേരളം
- ◆ ജീവിക്കുന്ന പൈതൃക സ്മാരകം എന്ന യുനെസ്കോ വിശേഷിപ്പിച്ച വടക്കുംനാഥ ക്ഷേത്രം ഏത് ജില്ലയിലാണ്-തൃശ്ശൂർ
- ◆ നാഷണൽ ബുക്ക് ട്രസ്റ്റിന്റെ പുതിയ ചെയർമാൻ-ബൽദേവ് ശർമ
- ◆ ആർക്കു പകരമാണ് ബൽദേവ് ശർമ നിയമിതനായത്-സേതു
- ◆ പാർലമെന്റിന്റെ പബ്ലിക് അക്കൗണ്ട്സ് കമ്മിറ്റി ചെയർമാനായി നിയമിതനായ മലയാളി -കെ.വി.തോമസ്
- ◆ ജസ്റ്റിസ് കെ.ജി. ബാലകൃഷ്ണൻ വിരമിച്ചപ്പോൾ ദേശീയ മനുഷ്യാവകാശ കമ്മീഷന്റെ ആക്ടിങ്ങ് ചെയർമാനായി നിയമിതനായത്-ജ.സിറിയക് ജോസഫ്
- ◆ ഇന്ത്യൻ ന്യൂസ് പേപ്പർ സൊസൈറ്റി പ്രസിഡന്റായി തിരഞ്ഞെടുക്കപ്പെട്ട മാത്യു മി മാന്റേജിങ്ങ് എഡിറ്റർ-പി.വി.ചന്ദ്രൻ
- ◆ ഒരേ നിയമസഭയിൽ പ്രോട്ടോ സ്പീക്കർ, സ്പീക്കർ, ഡപ്യൂട്ടി സ്പീക്കർ എന്ന പദവികളിൽ തിരഞ്ഞെടുക്കപ്പെട്ട ആദ്യ മലയാളി-എൻ.ശക്തൻ
- ◆ ഏത് രാജ്യവുമായി ചേർന്നാണ് ഇസ്രായേൽ ആരോ-3 മിസൈൽ വികസിപ്പിച്ചത്-യു.എസ്.എ. ●